Юго-Восточный Курьер

МОСКВА
ОКРУЖНАЯ ГАЗЕТА

№ 8 (1063) МАРТ 2024

стр. 16-17

Виталий Коваленко: За роль Горбачёва поначалу браться не хотел

WWW.UV-KURIER.RU | UVKURIER@MAIL.RU | ТЕЛ. (499) 647-6831

mos.ru

Сергей Собянин рассказал Президенту о мегапроектах Москвы стр. 2-3

Лефортовский суд вынес приговор аферистке, завладевшей миллионами стр. 10

Житель Текстильщиков бросил азартные игры и написал книгу стр. 15

ВСЕ НОВОСТИ ОКРУГА ЕЖЕДНЕВНО В ТЕЛЕГРАМЕ **UV_KURIER_UVAO**

В ПЕЧАТНИКАХ БУДУТ ДЕЛАТЬ УНИКАЛЬНЫЕ ПРОТЕЗЫ

Музыкант-любитель Максим Емец благодаря новой разработке играет на гитаре стр. 9

Григорий Матвеев

Москва развивается динамично

Сергей Собянин рассказал Владимиру Путину о выполнении его поручений, о мегапроектах столицы и о достижениях города, которые помогут регионам страны

Пресс-служба Президента Российской Федерации

Сергей Собянин: столица показала хороший рост по всем показателям

Состоялась рабочая встреча Президента России Владимира Путина с мэром Москвы Сергеем Собяниным. Мэр доложил главе государства об основных результатах социально-экономического развития Москвы в 2023 году и о планах дальнейшего выполнения программ развития промышленности, транспорта, культуры и социальной сферы.

Несмотря на происки и санкции

По словам Сергея Собянина, результаты 2023 года в Москве — одни из лучших за всю современную историю города.

— И это несмотря на происки врагов и всевозможные санкции, — заметил мэр.

Путин отреагировал:

— Друзей у нас больше. — И с улыбкой добавил: — Есть ещё одно известное выражение: быть нашим другом и врагом одинаково почётно.

И те и другие должны оценить достижения Москвы, о которых рассказал Сергей Собянин:

— Хороший рост по всем показателям, по таким важным для нас производственным показателям, как, например, фармацевтика, автомобилестроение, микроэлектроника, рост от 25 до 40%. Продолжается рост инвестиций в недвижимость, в коммерческую недвижимость, в жилищное строительство. Продолжаем программу реновации. Те проекты, которые мы с вами открывали, — Большая кольцевая линия метро, скоростной диаметр — очень хорошо работают. Сегодня уже на БКЛ перевозим в сутки 1 миллион 300 тысяч человек. По скоростному диаметру — 400 тысяч машин ежедневно. Если даже посмотреть экономическую отдачу, то, например, федеральный бюджет и внебюджетные фонды уже получили за счёт БКЛ больше триллиона рублей экономического эффекта, бюджетного эффекта.

БКЛ КАЖДЫЙ ДЕНЬ ПЕРЕВОЗИТ 1 МИЛЛИОН 300 ТЫСЯЧ ПАССАЖИРОВ

Путин подчеркнул роль столицы:

— Москву нельзя отнести просто к одному из регионов, это столица. Здесь центр и науки, и образования, и промышленности. Поэтому всё это очень взаимосвязано со всей экономикой России. Мы, конечно, должны всегда об этом помнить.

Столичная экономика демонстрирует устойчивый рост.

— Государственные и частные инвестиции достигли 6,9 триллиона рублей, — отметил Сергей Собянин, говоря об итогах 2023 года.

Если же говорить о последних трёх годах, то объём инвестиций составил 17,8 трлн рублей. Это в 3,7 раза больше, чем, к примеру, за «трёхлетку» 2009-2011.

Создан центр беспилотной авиации

По словам Сергея Собянина, активно развивается новая отрасль — беспилотная авиация. Центром её развития стала площадка особой экономической зоны (ОЭЗ) «Индустриальный парк «Руднёво». Здесь по поручению Президента России открыт Федеральный центр беспилотных авиационных систем, действует первый в стране Центр коллективного пользования.

Высокотехнологичных предприятий и технопарков немало и в нашем округе. Резиденты технопарка «Мосмедпарк» в Печатниках разрабатывают и выпускают медицинские изделия и препараты. С 2017 года работает площадка особой экономической зоны «Технополис Москва» в Печатниках. На ней наладили выпуск микроэлектроники и биофармацевтики. Также здесь действует Центр робототехники и автоматизации. В конце прошлого года один из резидентов ОЭЗ «Технополис Москва» разработал и запустил в производство материнские платы для отечественных процессоров. А в технопарке ЦНИИТМАШ на Шарикоподшипниковской улице создают материалы и оборудование для ядерной и тепловой энергетики, нефтехимической, металлургической и других стратегических отраслей промышленности.

Транспортный каркас и реновация

Сергей Собянин рассказал об одном из важных достижений 2023 года:

— Ввод жилья, социальных объектов и коммерческой недвижимости превысил 15 миллионов квадратных метров. А ведь ещё несколько лет назад мы строили

70 км длина линии – самое длинное метрокольцо в мире

- Пекин (линия 10) – 57 км
- Мадрид (линия 12) – 40,5 км

31 станция

1,3 млн пассажиров в сутки

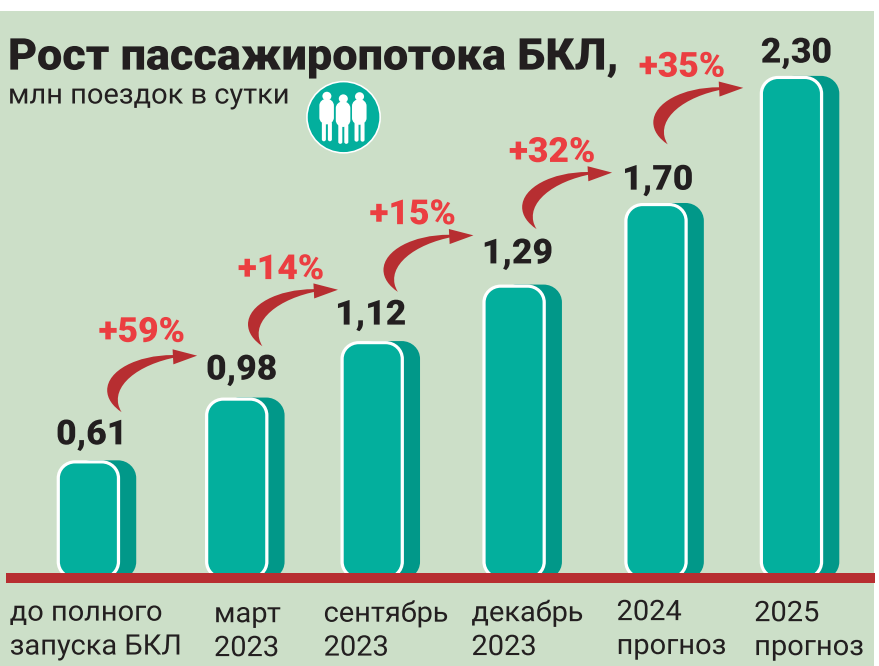

примерно 8 миллионов «квадратов» в год и считали это отличным результатом.

Мэр доложил Президенту о программе реновации. В неё включены 5175 домов примерно для 1 млн москвичей. В новые дома переселились или находятся в процессе переезда более 150 тысяч жителей пятиэтажек. К 2027 году планируется построить жильё ещё для 350 тысяч участников программы реновации.

Как уже было сказано, в 2023 году в столице успешно завершились сразу несколько транспортных мегапроектов. Открылось движение по крупнейшему в мире 70-километровому метрокольцу — БКЛ. Поезда поехали по МЦД-3 и МЦД-4. Крупнейшим проектом стал Московский скоростной диаметр, связавший север с юго-востоком и югом столицы. В планах Правительства Москвы — дальнейшее развитие транспортного каркаса города. В 2024-2026 годах планируется построить Троицкую линию метро, 265 километров новых дорог и перейти к активному строительству Рублёво-Архангельской линии метро. В 2023 году началось строительство первого в России предприятия по производству литийных аккумуляторов для электротранспорта. Это часть масштабной работы по созданию и развитию московского кластера электромобилестроения, которую город проводит по поручению Президента Владимира Путина.

Сократилась преступность

По словам Сергея Собянина, столица России стала одним из самых безопасных мегаполисов мира. За последние 13 лет количество квартирных краж в городе сократилось в 35 раз, разбоев — в 10, грабежей — в 14.

— Число преступлений, совершённых в общественных местах, снизилось в 2,7 раза по сравнению с 2010 годом, — отметил Собянин.

По его словам, решающий вклад в профилактику правонарушений и в снижение уровня преступности вносит городская система видеонаблюдения почти с 230 тысячами видеокамер. На её основе уже четыре года работает система видеоаналитики с использованием технологии распознавания лиц. Она оказывает столичным полицейским неоценимую помощь в розыске и задержании тех, кто совершил тяжкие преступления. С помощью видеоаналитики были задержаны более 9 тысяч преступников, найдены порядка полутора тысяч без вести пропавших москвичей. Видеосистемы также помогают успешно бороться с кражами и угонами автомобилей. По словам столичного градоначальника, с 2015 года машин стали угонять в 13 раз меньше. Было почти 9 тысяч случаев в год — стало менее 700. Это в значительной степени заслуга специального программного обеспечения «Паутина», разработанного при поддержке Правительства Москвы. С помощью камер фотовидеофиксации правоохранители отслеживают маршруты угнанных авто не только в столице, но и в других регионах.

НА РЯЗАНКЕ СОЗДАЁТСЯ СОВРЕМЕННЫЙ КИНОКЛАСТЕР

Растёт качество образования

Один из приоритетов городских властей — повышение качества и доступности образования. Важную роль в решении этой задачи играет Московская электронная школа. Во время учебного года пользователи ежедневно обращаются к разным разделам электронных сервисов в среднем более 4,5 млн раз. Библиотека МЭШ насчитывает 1,6 млн видеоуроков, тестовых заданий, учебных пособий.

— Подсистемы и цифровые сервисы МЭШ работают в Калужской и Московской областях, Республике Татарстан. В ближайших планах — внедрить платформу «Моя школа» в Тюменской области и Республике Дагестан, — отметил Сергей Собянин.

Наш ответ Голливуду

По словам мэра, в столице снимается 90% российских фильмов.

— Бурный рост этой креативной индустрии должен быть поддержан адекватным развитием соответствующей инфраструктуры: павильонов и натурных площадок для съёмок кино, монтажных студий, — отметил Собянин.

Власти столицы взялись за решение этой задачи в рамках проекта «Москва — город кино». Создаётся кинопарк «Москино» площадью 1113 га. В числе съёмочных площадок будут улицы Москвы разных эпох, фрагмент древнерусской крепости, ковбойский городок. Недалеко от станции метро «Стахановская» на площади около 50 га планируется создать инновационный кластер «Метмаш». Здесь будут съёмочные павильоны и мастерские декораций. Ещё одна задача — возродить Киностудию им. Горького.

— В последние годы при поддержке Правительства Российской Федерации, Министерства культуры Российской Федерации и благодаря усилиям новой управленческой команды были начаты модернизация студийного комплекса и восстановление киностудии. В результате в столице будет создана ещё одна креативная площадка со всем необходимым для полного цикла производства кино, — сообщил Собянин.

Другой кинопроект — Московская цифровая киноплатформа. Она призвана стать единой точкой доступа ко всему комплексу городских услуг и сервисов для кинопроизводства. В их числе аренда павильонов и студий, организация съёмок, аренда костюмов, реквизита и оборудования.

Григорий Матвеев

В ЮВАО на Волгоградке возрождён легендарный автозавод, который снова выпускает «Москвичи»

Разворот по материалам телеграм-канала Сергея Собянина подготовил Игорь Минаев

Школьница из Марьина стала чемпионкой по пауэрлифтингу

Абсолютной чемпионкой по пауэрлифтингу среди девушек стала восьмиклассница школы «Марьино» на Батайском проезде Любовь Ромашова. Она выступила на 30-м открытом многожанровом фестивале «Золотой ключик» в программе «силовое троеборье» (пауэрлифтинг) в категории от 14 до 18 лет. В соревнованиях участвовали более 100 школьников со всей Москвы.

Любе 14 лет, силовым троеборьем она занимается два года.

— Я увлеклась пауэрлифтингом вслед за старшим братом, — рассказывает Любовь. — Оказалось, что этим на первый взгляд мужским видом спорта занимается много девушек. У меня уже есть 2-й взрослый разряд, скоро надеюсь получить 1-й.

По словам тренера спортсменки Юрия Кучина, ей отлично удаётся жим лёжа, где её соревновательный результат 75 кг на один раз. А в приседании со штангой и становой тяге она берёт 100 кг.

В ПРИСЕДАНИИ СО ШТАНГОЙ И СТАНОВОЙ ТЯГЕ ОНА БЕРЁТ 100 КГ

Люба хорошо учится в школе, лучше всего ей даются точные науки. В свободное от учёбы и спорта время успевает рисовать и играть на фортепиано.

Ира ЛЬВОВА

Григорий Матвеев

У Любы 2-й взрослый разряд по пауэрлифтингу

Выпускники смогут пересдать один предмет ЕГЭ

Возможность пересдачи одного предмета ЕГЭ до конца приёмной кампании появится у выпускников уже в июне 2024 года. Об этом сообщил глава Рособрнадзора Анзор Музаев.

При этом выпускники должны учитывать, что выбрать лучший результат после двух попыток сдачи экзамена не получится, заявил Музаев.

— Если выпускник по каким-то причинам — волновался или не согласен со своим результатом — будет иметь право пересдачи ещё раз одного предмета, который он сдавал, первый результат будет аннулирован, — пояснил он.

По словам главы Рособрнадзора, в ближайшие два месяца будут внесены изменения в порядок проведения экзамена и его расписание. Важно, чтобы выпускник, решившийся на пересдачу, успел вовремя предоставить результаты в вуз.

Оксана МАСТЮГИНА

Парковку на участке Волжского бульвара временно запретили

До **24 марта** на 300-метровом участке Волжского бульвара будет полностью недоступна парковка автомобилей. Как уточнили в Центре организации дорожного движения, это связано с дорожными работами здесь.

Парковка недоступна на участке от дома 10/18 на Волжском бул. до Саратовской ул., 16, корп. 1. Чтобы предупредить водителей, здесь установили дорожные знаки о запрете стоянки.

Михаил КОФАНОВ

— парковка недоступна

На 736-й маршрут вышли электробусы

Электробусы полностью заменили автобусы на 736-м маршруте, который курсирует от станции МЦД-2 Курьяново через станцию метро «Печатники» к метро «Кожуховская». Как уточнили в телеграм-канале столичного Дептранса, это электробусы отечественного производства.

Всего нововведение коснулось 21 маршрута в девяти округах Москвы.

Михаил КОФАНОВ

Люблинская прокуратура разбирается в инциденте между таксистом и инвалидом

Люблинская межрайонная прокуратура контролирует обстоятельства, при которых водитель такси выкинул из машины мужчину-инвалида.

63-летняя женщина вызвала такси на Люблинскую улицу, чтобы отвезти домой своего 43-летнего сына — инвалида с ДЦП.

— Женщина помогла сыну пересесть из инвалидной коляски в салон. И пошла к багажнику — положить коляску, — рассказали «ЮВК» в Прокуратуре г. Москвы. — Водитель стал кричать, чтобы поездку отменили: ему не понравились грязные колёса коляски. И практически выбросил инвалида из салона. Затем выкинул из багажника коляску и уехал.

Охранники ближайшего торгового центра подхватили инвалида и помогли женщине вызвать другое такси.

Компания-перевозчик извинилась перед пассажирами и пообещала уволить таксиста. В Следственном управлении по ЮВАО возбуждено уголовное дело по статье «оказание услуг, не отвечающих требованиям безопасности»: выяснилось, что у индивидуального предпринимателя отсутствует разрешение на перевозку пассажиров и багажа.

Ирма КОТИЯР

КОЛОНКА РЕДАКТОРА

Выбросьте свою «ёлку»

В соцсети «ВКонтакте« в группе «Некрасовка Старая и Новая/М125» — любопытный пост. Мол, на дворе март месяц, а в мусорном контейнере во дворе красуется выброшенная ёлка — искусственная, разумеется, и вместе с игрушками. Наверное, уже так надоела, что решили вопрос кардинальным способом. Прямо как в анекдоте — «жена у меня уж очень занудная: выброси ёлку да выброси ёлку».

Я, кстати, в этом году ёлку вообще не наряжала, было не до того. Зато потом испытала чувство глубокого удовлетворения: её не надо было разбирать!

И если бы только в этом было дело! У каждого своя «невыброшенная ёлка», и порой не одна. Современная жизнь такая быстрая, что не успеешь одни дела сделать, как их уже вдвое больше накопилось. То ли мы сами придумываем себе кучу дел в единицу времени, то ли время в XXI веке объективно ускорилось — как ни странно, существует и такая теория.

Между тем психологи настоятельно рекомендуют дела завершать. Иначе не дадут они подсознанию покоя, будет что-то тихонько зудеть и отвлекать. Как будто фамилию известного артиста забыл и никак не можешь вспомнить.

Есть такое высказывание: «Если дело стоит делать, его стоит делать хорошо». Когда-то его приписывали Маргарет Тэтчер, теперь — Илону Маску. В этом высказывании одинаково важны обе части. Ведь есть дела, которые в принципе делать не стоит. Вычёркивайте их. А свою «ёлку» всё-таки надо выбросить.

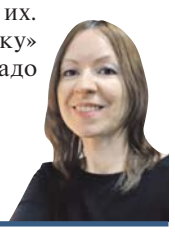

Ольга Минаева

Не принесли очередной номер газеты? Звоните!

С 10.00 до 17.30 с понедельника по пятницу.

Телефон единого контакт-центра редакции

(499) 647-6828

ДОМА БУДЕТ ЖДАТЬ ЖЕНА

В пункте на Яблочкова продолжается отбор контрактников

Роман Балаев

Житель Капотни заполняет анкету

Что положено контрактникам и членам их семей

Единовременная выплата при подписании контракта – **195** тыс. рублей (если контракт подписан не менее чем на год)

Выплаты

До отправки в зону СВО:
- Денежное довольствие – 40-50 тыс. рублей
- Выплата по указу мэра Москвы – 50 тыс. рублей
- Итого: за полный календарный месяц – 90-100 тыс. ру

В зоне СВО:
- Денежное довольствие – 40-50 тыс. рублей
- Дополнительные выплаты за участие в СВО – 120-240 тыс. рублей
- Выплата по указу мэра Москвы №52-УМ – 50 тыс. рублей
- Итого: за полный календарный месяц – 210-340 тыс. рублей

Пункт отбора на военную службу по контракту

Адрес: ул. Яблочкова, 5, стр. 1

График работы:
будни – с 9.00 до 20.00
суббота – с 9.00 до 18.00
воскресенье – с 9.00 до 15.00

Телефон: **117**

Чат-бот: @MskContract_bot

Льготы

Дети и школа
- Зачисление в любой сад (с 1,5 года), школу вне очереди и без регистрации по месту жительства
- Двухразовое питание, продлёнка, кружки

Пожилые родственники 65+
- Помощь соцработника на дому 3 раза в неделю
- Проживание в геронтологическом центре по показаниям здоровья

Ближайшие родственники
- Бесплатное обучение выбранной профессии в лучших учебных заведениях

Дополнительно
- 18 770 рублей в месяц на каждого ребёнка

Большинство посетителей Единого городского пункта отбора на контрактную службу на улице Яблочкова имеют армейский опыт. С некоторыми будущими контрактниками поговорила корреспондент «ЮВК».

На срочной службе был рядовым

Житель района Капотня 34-летний Виталий (имя изменено) уже имеет опыт армейской службы. Срочную он «оттянул» в мотострелковой дивизии под Хабаровском.

— Был рядовым. С сослуживцами давно нас жизнь раскидала, но частенько вспоминаю то время. Я многому научился. Прежде всего, наверное, даже не боевым навыкам, хотя руки автомат хорошо помнят, а работе в команде. За промашку одного отвечали всем взводом, — рассказал он.

Виталий такой порядок считает оправданным: в армии и тем более в зоне специальной военной операции любая ошибка может стоить жизни нескольких человек.

— Дисциплина прежде всего, — рассуждает будущий контрактник.

Семьи у мужчины нет, но после возвращения с контрактной службы он планирует остепениться и завести детей. Обязательно двух — мальчика и девочку.

Впереди — курсы молодого бойца

Рядом с Виталием заполняет анкету другой мужчина. Его зовут Геннадий (имя изменено).

— Мне 32 года. В армии служил в артиллерии. Это было на Урале, в Челябинской области. С тех пор прошло уже 11 лет. К сожалению, этого более чем достаточно, чтобы напрочь позабыть все навыки и умения, которые получил в армии, — говорит будущий контрактник.

ЖЕЛАНИЕ МУЖА ПОДПИСАТЬ КОНТРАКТ С АРМИЕЙ ЖЕНА ПОДДЕРЖАЛА

Тем не менее мужчина уверен, что, прибыв в воинскую часть, он в грязь лицом не ударит: руки сами вспомнят всё, что положено делать «номеру артиллерийского расчёта». К тому же проходящий мимо волонтёр Единого пункта говорит, что на месте все новобранцы обязательно пройдут курс молодого бойца.

Дома Геннадия будет ждать жена. Желание супруга подписать контракт с армией она поддержала. Мужчина уже прошёл медкомиссию. Она заняла четыре часа. К службе Геннадий годен.

София РОСТОВЦЕВА

Михаил Подобед

Новый дом на Самаркандском бульваре

В дом по реновации в Выхине переедут 230 человек из пятиэтажек

Новостройку на Самаркандском бул., 15/1, начали заселять. На первом этаже здания работает центр информирования. Об этом сообщил руководитель столичного Департамента градостроительной политики Сергей Лёвкин. В новый дом переедут 230 человек из окрестных пятиэтажек.

У новостройки один подъезд и 144 квартиры: 17 однушек, 103 двушки и 24 трёхкомнатные. Отделка во всех выполнена по стандартам программы реновации.

Во дворе строители благоустроили детскую и спортивную площадки, обустроили тротуары и подъездные дороги.

Этот дом — уже второй в районе Выхино-Жулебино, который передали под заселение по программе реновации. Ранее начали заселять жилые корпуса на улице Академика Скрябина. Сейчас расселение в районе затронуло 14 старых пятиэтажек. Семь из них уже полностью расселили.

Всего в районе Выхино-Жулебино в программу реновации включено 60 домов. Новые, современные квартиры получат больше 14 тысяч москвичей.

Михаил КОФАНОВ

Давайте делать «Юго-Восточный курьер» вместе!
- У вас есть интересная тема для публикации?
- Вам понравился материал?
- Газета помогла решить проблему?

Пишите нам:
uvkurier@mail.ru,
chitatel@internet.ru
Звоните: (499) 647-6831
с 10.00 до 17.30
с понедельника по пятницу

Система онлайн-голосования к выборам готова

В тестировании ДЭГ приняли участие более 700 тысяч избирателей

В общественном штабе подвели итоги тестового голосования, которое проходило в Москве с 10.00 до 14.00 2 марта.

Кибератаки успешно отражены

Принять участие в проверке избирательной системы можно было как онлайн, так и на некоторых избирательных участках. Всего в тестировании приняли участие 716 тысяч человек, из них 713 тысяч — через Интернет, и почти 4 тысячи пришли в места для голосования.

Как отметил начальник управления по совершенствованию территориального управления и развитию смарт-проектов Правительства Москвы Артём Костырко, система электронного голосования успешно справилась с беспрецедентной нагрузкой и кибератаками.

— Электронное голосование традиционно пользуется большим спросом у москвичей. Но в этом году оно побило все возможные рекорды по своей популярности. Свой голос отдали более 716 тысяч горожан, при том что в 2022 году в тестовом голосовании приняли участие почти 460 тысяч человек, а в 2023-м — почти 430 тысяч. В первые же минуты система столкнулась со сверхвысоким трафиком, когда одновременно проголосовать пытались десятки тысяч человек, а также она подверглась массированным атакам, которые длились до окончания тестирования. Все атаки успешно отражены, система справилась с нагрузкой, и каждый избиратель получил возможность проголосовать, — отметил он.

Сергей Киселев/Агентство «Москва»

Тестирование электронной системы проходило и на избирательных участках

ПРИ ПИКОВЫХ НАГРУЗКАХ СИСТЕМА ПЕРЕЙДЁТ В РЕЖИМ ЭЛЕКТРОННОЙ ОЧЕРЕДИ

Во время тестирования москвичам предложили ответить на вопрос: «Нужно ли в Москве вырубать тополя, чтобы избавиться от тополиного пуха?» 37% высказались за, 31% — против, ещё 32% решили, что вопрос должны решить специалисты.

Есть новшество

Мартовские выборы обещают высокую явку избирателей.

Как отметил Костырко, при высоких нагрузках, когда сразу несколько десятков тысяч избирателей зайдут на страницу онлайн-голосования **elec.mos.ru**, система перейдёт в режим электронной очереди. Это позволит обеспечить стабильную работу инфраструктуры электронного голосования и непосредственно **mos.ru**.

Появление такой страницы означает только одно: пользователю нужно подождать или вернуться к голосованию позднее. Это абсолютно нормальное, запланированное поведение системы.

Москвичи смогут наблюдать за выборами онлайн

Руководитель городского общественного штаба по на наблюдению за выборами Вадим Ковалев сообщил, что штаб готов к проведению выборов Президента РФ. Он также рассказал, что за ходом электронного голосования в столице смогут наблюдать все москвичи.

— Всем москвичам будет доступен обзервер — это программа, это сайт, где можно будет увидеть количество голосующих, увидеть все транзакции, — сказал он.

Участковые избирательные комиссии Москвы готовы к проведению выборов Президента РФ. Об этом сообщила председатель Мосгоризбиркома Ольга Кириллова.

— В Москве 2204 участковые избирательные комиссии, в которых задействованы порядка 32 тысяч членов комиссий. На сегодняшний день мы подготовились нормативно, мы подготовились, как вы уже поняли, технически, мы провели широкую, масштабную работу по информированию, – сказала Кириллова.

Олег ДАНИЛОВ

Выборы Президента России пройдут 15, 16 и 17 марта

Участки будут открыты с 8.00 до 20.00. Проголосовать онлайн на сайте **elec.mos.ru** можно будет с 8.00 **15 марта** до 20.00 **17 марта**.

Михаил Подобед

Призовые баллы можно использовать на пополнение карты «Тройка»

Почти 250 компаний столицы участвуют в программе «Миллион призов»

В этом году партнёрами программы «Миллион призов» стали уже почти 250 московских компаний — об этом сообщает **mos.ru**.

«Москвичи могут обменять призовые баллы на оплату части чека в магазинах продуктов, одежды, обуви, спортивных и детских товаров, изделий для дома, кормов и аксессуаров для животных, а также в аптеках. Кроме того, баллы дают возможность оплатить счёт в кафе, ресторанах и кондитерских или услуги химчистки. Их можно обменять на билеты в зоопарк, городские театры, музеи, парки развлечений. Желающие могут использовать баллы, чтобы пополнить транспортную карту «Тройка», оплатить цифровые сервисы, в том числе подписки на онлайн-кинотеатры и антивирусы, получить доступ к электронной библиотеке или направить на благотворительность», — говорится в сообщении.

Розыгрыши призовых баллов пройдут **16**, **17 и 18 марта**.

Акция программы «Миллион призов» «Выбираем вместе-2024» пройдёт во время выборов Президента РФ, её участниками станут москвичи, проголосовавшие онлайн. Для тех, кто впервые голосует онлайн, для избирателей не старше 25 лет и в возрасте от 60 лет предусмотрены гарантированные призы.

Евгений БАКИН

Поверенные счётчики стали золотыми

В округе активизировались липовые диспетчерские

Жители дома 5, корп. 2, на 2-й Вольской улице увидели на своих подъездных дверях объявления. В них сказано, что теперь все заявки на ремонт, будь то капитальный или текущий или же работы в квартире, принимаются круглосуточно по новому телефону диспетчерской. Мошенники это или нет, выяснил «ЮВК».

«Ваш дом не обслуживаем»

Управляющая компания дома — ГБУ «Жилищник района Некрасовка». На бумаге указан явно не его номер. Во всяком случае, на сайте контакты совсем другие. Но я всё же решаю позвонить и уточнить. Мало ли... Дозвониться удалось с пятого раза.

— Диспетчерская, говорите! — слышу жёсткий женский голос.

Называю номер дома и спрашиваю, что у них за организация.

— Мы не ваша УК, ваш дом не обслуживаем, — сразу отвечает женщина. — Но если у вас вопрос по внутриквартирным работам, то прийти починить можем. Сейчас у нас скидка новым клиентам — 15%.

...И бросили трубку.

Мало-помалу диспетчера удалось разговорить. По её словам, например, установить смеситель мастер может «всего» за 1,6 тыс. рублей.

— Поверьте, это значительно дешевле, чем в вашей УК. А с нашей скидкой будет ещё дешевле! — завлекает голос в телефоне. — Но, возможно, потребуются дополнительные услуги — это лучше уточнить у мастера, когда он придёт и посмотрит.

Спрашиваю, что это за работы по текущему и капитальному ремонту, которые обещают выполнить в объявлении. Ведь заниматься этим может только УК дома или подрядчик, выигравший тендер на проведение капремонта. Диспетчер бросает трубку. На повторный звонок мне так и не ответили.

Содрали 10 тысяч рублей

— Эти объявления не имеют к нашей УК никакого отношения. Дворники, как увидят подобные бумажки, сразу их срывают, — поясняет заместитель руководителя по эксплуатации ГБУ «Жилищник района Некрасовка» Олеся Рожкова.

ЖИЛЬЦОВ СБИВАЕТ С ТОЛКУ ГОРОДСКОЙ НОМЕР ТЕЛЕФОНА

Однако некоторые жители всё же успевают попасться на удочку агрессивных коммерсантов.

— Сначала жильцов сбивает с толку городской номер телефона, а потом их пытаются заговорить, предлагая различные скидки и уверяя в качестве работ, — говорит Рожкова.

Например, недавно житель дома 9 на Некрасовской улице заказал по такому объявлению поверку счётчиков. Даже учитывая скидку, которую ему пообещали, жителю всё равно пришлось заплатить... 10 тыс. рублей!

Коммерсанты могут позвонить сами

К слову, такие коммерсанты могут действовать ещё более навязчиво и сами названивать жильцам по телефонам, которые находят в базах данных в Интернете.

— Мы так никогда не поступаем. Если житель вызвал к себе мастера, думая, что он из «Жилищника», советую при приходе «специалиста» попросить предоставить и разрешить сфотографировать его удостоверение. Наш сотрудник возражать не будет, а у самозванца реакция будет неадекватной, — добавляет Рожкова.

Михаил КОФАНОВ

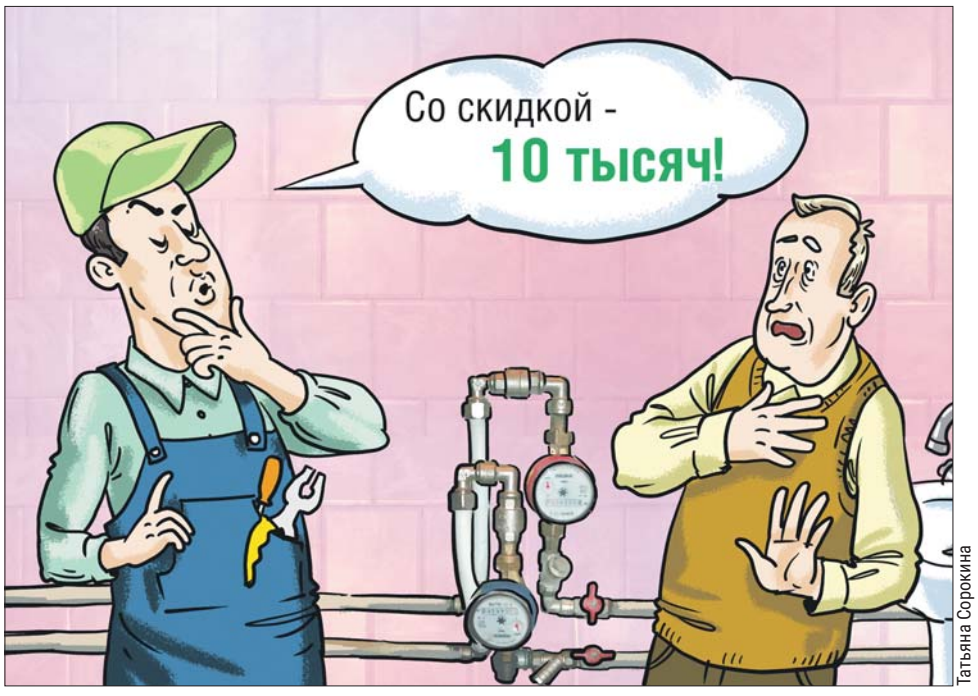

Татьяна Сорокина

Каждый звонок читателя «ЮВК» поможет обработать искусственный интеллект

В работе нашей горячей линии **(499) 647-6831** произошли важные изменения. Теперь вам будет намного проще дозвониться и не придётся долго ждать, когда освободится оператор. Ему на помощь пришёл умный автоответчик, который распознаёт человеческую речь. Автоответчик может одновременно принимать сразу три звонка. Так что время ожидания для читателей, позвонивших в редакцию, сократится до минимума.

Сотрудники редакции по-прежнему будут ежедневно заниматься проблемами, о которых вы нам сообщаете, и искать ответы на ваши вопросы.

А чтобы мы могли оперативно помогать вам, просим подготовиться к звонку. Нужно громко и чётко называть свои ФИО и адрес. А суть проблемы излагать кратко.

Ваш телефон будет определяться автоматически. Если вы используете сервисы, блокирующие звонки с незнакомых номеров, нужно продиктовать контактный номер вашего телефона, доступный для звонков, — он может понадобиться для уточнения информации.

Также с нами можно связаться по электронной почте **chitatel@internet.ru**.

ОБРАТНАЯ СВЯЗЬ

Во дворе на Саратовской починили качели и убрали мусор из урн

Во дворе на Саратовской у дома 22 сломаны качели. На детских площадках много снега и мусора, гулять с ребёнком очень трудно. Когда починят качели и приведут в порядок площадки?

Елизавета, Волжский бул.

— Качели на детской площадке отремонтировали: заменили повреждённый карабин и закрепили подвесы. Качели исправны и пригодны к эксплуатации, — сообщили в ГБУ «Жилищник Рязанского района». — Также детские площадки в данном дворе очистили до уплотнённого слоя снега во избежание повреждения покрытия, убрали мусор из урн. Почистили от снега лавочки, качалки и другое игровое оборудование.

Маргарита ИВАНОВА

ГБУ «Жилищник Рязанского района»: 1-я Новокузьминская ул., 10, тел. **(495) 378-0802**. Эл. почта: **gbu.ryazanka@yandex.ru**

В Лефортовском парке восстановили освещение

В Лефортовском парке горят не все фонари. Вечером гулять некомфортно. Просьба помочь.

Дарья, Солдатская ул.

— Освещение в Лефортовском парке восстановили, — сообщили в ГУП «Моссвет». — Сотрудники обследовали территорию, выявили причину неисправности, заменили предохранитель в пункте питания. В настоящее время все фонари горят.

Маргарита ИВАНОВА

Горячая линия по вопросам наружного освещения: **(495) 587-8758**

В доме на Ферганском проезде отремонтировали дверь

Магнит на входной двери не закреплён и болтается. Дверь можно открыть без ключа, закрывается она неплотно.

Игорь, Ферганский пр., 3, корп. 2, подъезд 8

— Запирающее устройство в восьмом подъезде по указанному адресу отремонтировали, — сообщили в ГБУ «Жилищник Выхино района Выхино-Жулебино». — Подрядная организация закрепила якорь электромагнитного замка. Сейчас входная дверь исправно закрывается.

Маргарита ИВАНОВА

ГБУ «Жилищник Выхино района Выхино-Жулебино»: Привольная ул., 5, корп. 5, тел. **(495) 705-0475**. Эл. почта: **vixino3@mail.ru**

ЗАДАВАЙТЕ ВОПРОСЫ, ПРЕДЛАГАЙТЕ ТЕМЫ ДЛЯ ПУБЛИКАЦИЙ

Звоните:
(499) 647-6831
с 10.00 до 17.30
с понедельника по пятницу
Пишите:
uvkurier@mail.ru,
chitatel@internet.ru

ДТП

Погибла в такси на Батайском проезде

2 марта в половине пятого утра мужчина 30 лет на «Мерседесе» ехал по Батайскому проезду и в районе дома 1 не справился с управлением. Из-за этого он выехал на встречную полосу и столкнулся с такси «Эксид». От удара «Эксид» врезался в попутную «Мазду». Пассажирка такси 25 лет погибла на месте аварии. Водитель «Эксида», 31-летний мужчина, попал в больницу с закрытой черепно-мозговой травмой и скальпированной раной головы.

Отдел Госавтоинспекции УВД по ЮВАО

На Саранской отремонтировали крышу на остановке

На остановке «Саранская улица» рядом с межрегиональной ярмаркой проломлена крыша павильона. Через пролом вниз капает вода.

Евгений, ул. Генерала Кузнецова

В ГУП «Мосгортранс» сообщили, что устранили повреждения павильона ожидания на остановочном пункте «Саранская улица». Сотрудники заменили неисправный лист поликарбоната и восстановили целостность крыши.

Маргарита ИВАНОВА

Единый транспортный портал Москвы: **transport.mos.ru**. Контакт-центр «Московский транспорт»: **(495) 539-5454, 3210** (с мобильного). Чат-бот Александра: **i.transport.mos.ru/alex**

Включаем мигалку — и в погоню

Корреспондент «ЮВК» отправилась в ночной рейд с инспекторами ГИБДД

Прошло всего два месяца с начала года, а за вождение в состоянии опьянения в ЮВАО привлекли уже 348 человек. Один из них стал виновником ДТП на Волгоградском проспекте. Корреспондент «ЮВК» отправилась в «рейд по пьяным водителям» с сотрудниками ГИБДД и выяснила, как ловят нарушителей.

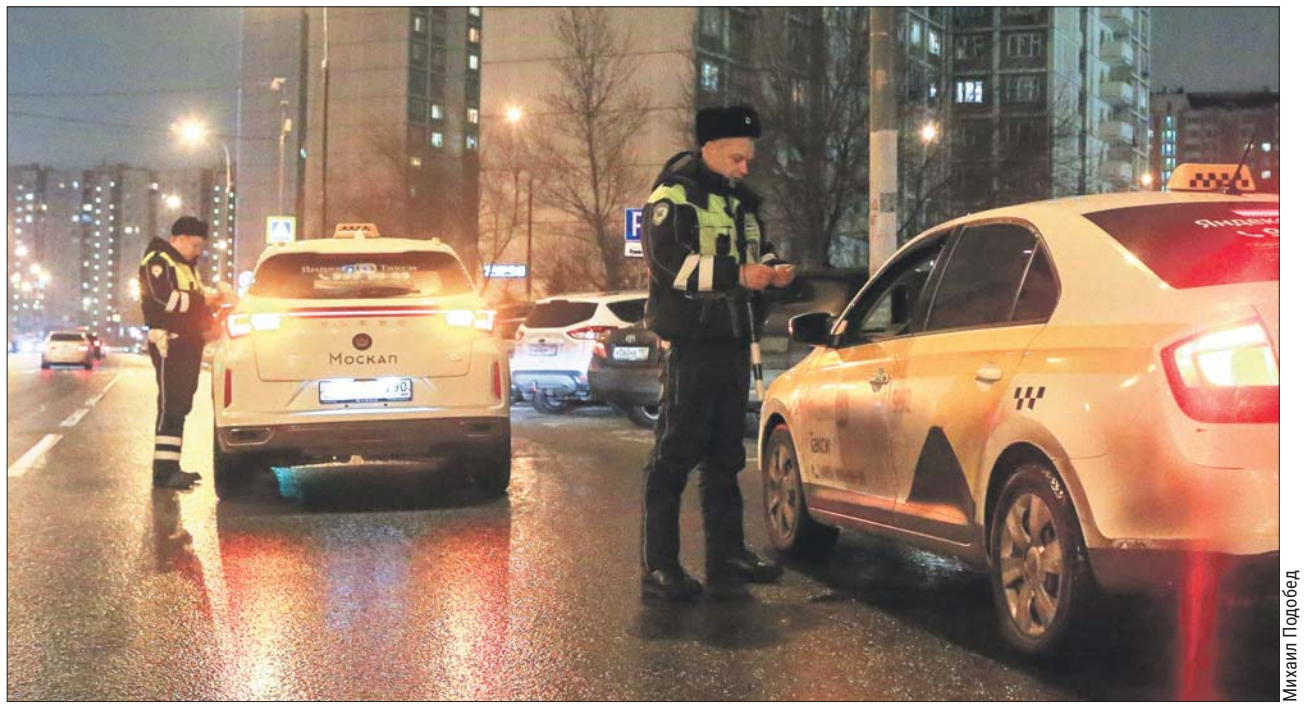

Михаил Подобед

Инспекторы ГИБДД в «рейде по пьяным водителям» на Новороссийской улице

В праздники нарушителей больше

Как рассказал инспектор 1-й роты ДПС старший лейтенант полиции Игорь Петров, пьяных водителей задерживают почти каждый день.

— Мы регулярно патрулируем округ, но в праздничные дни нарушителей больше и в районы выезжает больше патрулей. Это и есть «рейды по пьяным водителям». Если на каком-то участке автомагистрали недавно произошла авария с участием нетрезвого водителя, туда также повторно отправляют батальон ДПС, чтобы предотвратить такие ситуации в будущем, — объясняет он.

ОТ ВЛАДЕЛЬЦА «МЕРСЕДЕСА» ПАХНЕТ СПИРТОМ. АЛКОТЕСТЕР ЭТО ПОДТВЕРЖДАЕТ

Сегодня вместе с экипажем Петрова дежурим недалеко от метро «Люблино», на Новороссийской, 30. Долго ждать нарушителя не приходится. Чёрный «Мерседес» пролетает мимо инспектора, не реагируя на жесты остановиться. Включаем мигалку и отправляемся в погоню.

К коту на помощь ехал пьяным

Водителя удалось нагнать через четыре светофора, на пересечении Белореченской улицы с улицей Перервой. За рулём оказался мужчина лет сорока. Петров требует у водителя показать права и спрашивает, почему тот превышает скорость.

— Спешу очень: жена позвонила — надо везти кота к ветеринару. А вас на дороге не заметил, — оправдывается водитель.

От владельца «Мерседеса» явно пахнет спиртом. Алкотестер подтверждает, что нарушитель пьян: 1,5 промилле при допустимых 0,016.

— За вождение в нетрезвом виде штрафуют на 30 тысяч рублей и лишают прав на год и шесть месяцев. А машину эвакуируют на спецстоянку, — сообщает нарушителю инспектор Петров.

Он добавил, что, если по номеру авто инспекторы зафиксируют повторное нарушение подобного рода, водителя арестуют на 15 суток.

Инспектор стрелял три раза

Игорь Петров работает патрульным с 1997 года.

— Я давно научился замечать в потоке пьяных водителей. Часто они выезжают на встречку, резко меняют скорость, игнорируют светофоры и дорожные знаки. А ещё часто забывают включать фары, — говорит он.

Кстати, погони за нарушителями в работе патрульных не редкость.

— Моему коллеге както даже пришлось стрелять в машину нарушителя, чтобы он остановился и не протаранил другие авто на дороге. Это было на МКАД. После трёх выстрелов — в кузов и по колёсам — пьяного лихача задержали. Обошлось без травм, — вспоминает Петров.

Игорь Петров и сам несколько дней назад вёл погоню за нетрезвым водителем.

— Увидели его на Новороссийской улице. А задержали только на Люблинской. Водитель был сильно пьян: алкотестер показал почти 1,8 промилле, — добавляет он.

За последний рейд патрульные задержали 12 водителей в состоянии опьянения. Если же такой водитель попадётся полиции нетрезвым во второй раз, то сядет за решётку на 1,5-2 года. Так, в этом году в Юго-Восточном округе были возбуждены уголовные дела в отношении 27 автолюбителей.

София РОСТОВЦЕВА

ПРОДАЙТЕ СВОЁ ЗОЛОТО ДОРОГО, ДЕНЬГИ СРАЗУ!

24 ФИЛИАЛА В МОСКВЕ. БЕСПЛАТНЫЙ ВЫЕЗД ЮВЕЛИРА К ВАМ ДОМОЙ

585-я проба – 4500 р. за 1 г, 750-я проба – 6500 р. за 1 г. Монеты, серебро, стоматологические коронки – дорого.

Компания по скупке золота и ювелирных изделий «Аурум» – одна из крупнейших столичных компаний в этом сегменте, принимающая ювелирную продукцию по государственным образцам. Ориентир – на цену золотовалютной биржи, современный и точный процесс оценки.

1. Разбираем отличия скупки «Аурум» от ломбарда. Насколько удобнее и выгоднее?
В отличие от ломбарда, цена в скупке в разы выше. Ломбард принимает дёшево и надеется заработать на том, что клиент не сможет выкупить залог. Скупка же ориентируется на фиксированную цену биржи, работает по государственным образцам, имеет в штате профессиональных ювелиров. Ломбард не оценивает камни, в скупке же учтут и их стоимость. Также ломбард накладывает на вас долговые обязательства. В скупке вы сразу получаете максимальную стоимость вашего золота или ювелирных изделий наличными или на карту мгновенно.

2. Чем скупка «Аурум» отличается от других?
24 филиала по всей Москве. Главный офис компании расположен на улице Петровка, недалеко от Большого театра и Высоко-Петровского монастыря.
Имеет свои ювелирные магазины. Часть изделий будет реализована в них. А за изделия вы получите значительно больше денег. Другие скупки могут принять всё как лом, по весу. Кроме того, компания «Аурум» работает официально, имеет лицензию Федеральной Пробирной Палаты.

3. Выездная скупка от компании «Аурум»
Новый сервис для вашего удобства. Наш профессиональный ювелир (на фото именно он, согласитесь, так спокойнее) бесплатно приедет к вам домой, на работу, встретится в кафе в любое удобное для вас время. При себе имеет все необходимые инструменты, при вас произведёт оценку, ответит на все ваши вопросы.

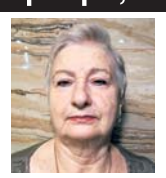

Выездная скупка, насколько это удобно? Спросим у читателя, Расторгуевой Валентины Ивановны: «Позвонила. Приехал приятный молодой человек. Угостила чаем, Артём разложил на столе все свои приборы ювелира. Рассказал, как определяет пробу, смотрит камни. Очень увлекательно. Поболтали… В итоге предложил мне 73 000 р. за три ненужных старых кольца и серьги. Согласилась, тут же пришёл перевод на карту. Всем рекомендую. Сразу видно, что тут работают честно!»

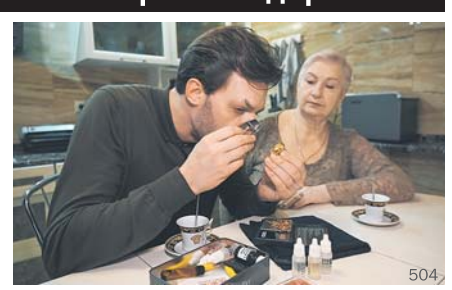

ВЫПЛАТА НА МЕСТЕ, НАЛИЧНЫЕ ИЛИ ПЕРЕВОД НА КАРТУ!

8 (800) 551 84 34

Вызов ювелира

ПОКАЖИТЕ ЭТО ОБЪЯВЛЕНИЕ И ПОЛУЧИТЕ ДОПОЛНИТЕЛЬНО 500 РУБ. К ОЦЕНКЕ!

Ближайшие к Вам филиалы: м. «Кузьминки», ул. Маршала Чуйкова, д. 4, эт. 1 • **м. «Братиславская»**, ул. Братиславская, д. 12, стр. 1 • **Люберцы м. «Котельники»**, Новорязанское ш., д.1А • **м. «Кантемировская»**, ул. Пролетарский пр-т, д. 23А • **м. «Трубная»**, ул. Петровка, д. 26, стр. 2, магазин «Кристалл Мечты» • **м. «Павелецкая»**, ул. Валовая, д. 2-4/44, стр. 1. **ВСЕ ФИЛИАЛЫ РАБОТАЮТ ДЛЯ ВАС БЕЗ ВЫХОДНЫХ С 11.00 ДО 20.00**

реклама 0172

Лицензия № ЛО23-00119-77/000256 от 22 декабря 2021 г

Рука с электромоторчиками

В Печатниках планируют производить уникальные протезы

На Волгоградском проспекте расположена одна из площадок технополиса «Москва». Там работают более 50 высокотехнологичных компаний. С помощью передовых технологий и научных достижений они разрабатывают и производят уникальную продукцию — самую разнообразную, от лекарств до микроэлектроники.

«ЮВК» начинает цикл публикаций, в которых будет рассказывать о самых интересных и необычных разработках.

«Люди-киборги» — так в шутку говорят о себе те, кто пользуется протезами от столичной компании «Моторика». Пока уникальную продукцию предприятие производит только в инновационном центре «Сколково». Однако сборочную площадку планируют также открыть на Волгоградском проспекте. Люди, которые потеряли одну или обе руки, с протезами могут выполнять будничные домашние дела (например, готовить ужин), заниматься музыкой, плаванием.

ПОТЕРЯВШИЕ РУКУ МОГУТ С ПРОТЕЗАМИ ГОТОВИТЬ УЖИН, ЗАНИМАТЬСЯ МУЗЫКОЙ, ПЛАВАНИЕМ

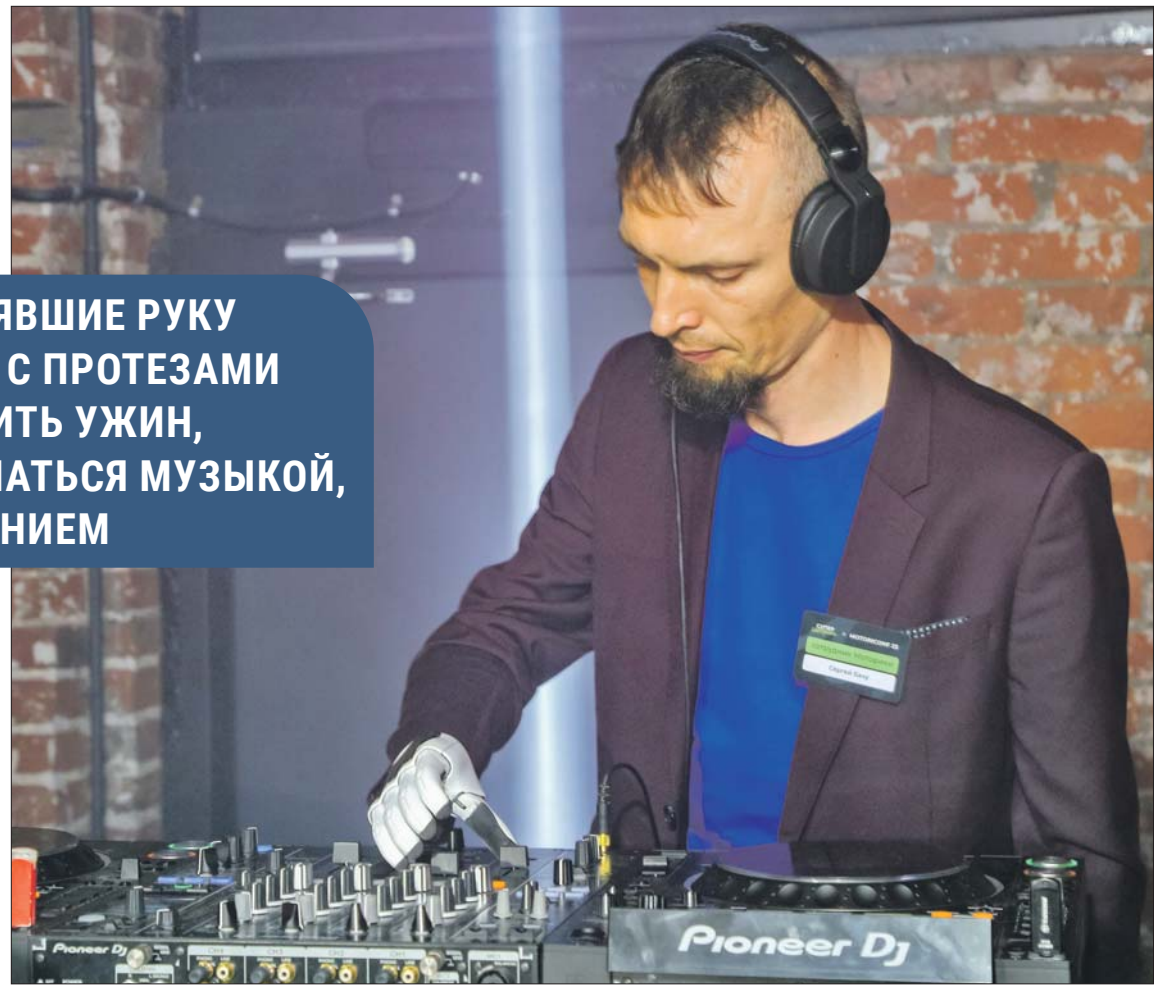

Предоставлено компанией «Моторика»

Диджей Сергей Бачу лишился рук после удара током

Уцелели мизинец и большой палец

37-летний Максим Емец берёт в руки электрогитару. Играет Nothing else matters из «Металлики», «Перекрёсток» Чижа. Я слушаю и не верю своим глазам, ведь вместо левой руки у Максима протез! Примерно 20 лет назад он, студент педагогического вуза, проводил дома химический опыт. Неправильно смешал реактивы. Произошёл взрыв. На левой руке уцелели мизинец и большой палец. Пришлось приспосабливаться. Но Максим даже на гитаре продолжил играть, зажимая струны одним мизинцем.

— Лет пять назад в магазине компьютерной техники я разговорился с одним из посетителей. Оказалось, в Москве делают протезы. С тех пор ношу такой, — рассказывает он.

Протез действительно творит чудеса. Максим может поднять кочан капусты — с двумя пальцами этого не получалось. Пакет с продуктами из магазина тоже носит в руке, а не на согнутом локте, как раньше. Кроме того, зажимать несколько струн одновременно с протезом проще, чем мизинцем.

По ночам — подзарядка

Протезы «Моторика» производит больше восьми лет. В PR-службе компании рассказали, что в 2015 году два инженера в порядке эксперимента изготовили на 3D-принтере пробный экземпляр. А через год начали производить серийно.

Сейчас выпускаются два типа протезов. Первый — электрический. Им-то и пользуется Максим. Пальцы двигаются за счёт миниатюрных электромоторчиков. Какой из них должен разогнуться или согнуться, подсказывают датчики, считывающие напряжение мышц.

— Электрическую модель надо подзаряжать, как мобильный телефон. Я ставлю протез на зарядку по ночам, — рассказывает Максим.

Выпускаются также и механические модели. Пальцы двигаются за счёт натяжения тоненьких, как человеческий волос, тросиков. Такие могут применяться, например, при занятиях плаванием: в электрическом в воду не зайдёшь. Хотя сейчас уже разрабатывают электрический протез, которому вода нипочём.

Поставляются не только в Россию

Протезы используются уже в 17 странах мира. Помимо России, они идут в Республику Беларусь, Южную Корею, Индию, ОАЭ. Как у нас, так и за рубежом люди получают их бесплатно благодаря программам господдержки. Но для этого в программе реабилитации после травмы медики должны указать: пациенту для восстановления необходим протез.

К нормальному образу жизни они могут вернуть не только человека, потерявшего пальцы. 38-летний Сергей Бачу после удара током вообще лишился обеих рук. Протезы от «Моторики», по сути, подарили ему вторую нормальную жизнь. Сейчас Сергей выступает как диджей, даже занимается сноубордом.

Почему технополис «Москва»?

Пока компания выпускает только ручные протезы. В планах — производить ещё и протезы ног. Первые образцы могут появиться в этом году. Это планируется осуществить на площадке в технополисе «Москва» на Волгоградке. В технополисе резиденты на 10 лет освобождаются от уплаты имущественного, транспортного и земельного налогов. Кроме того, за прибыль они платят меньший налог – 2% вместо 20. Сэкономленные средства предприятия могут направить на разработку новой продукции и расширение производств. Это, в свою очередь, дает новые рабочие места.

Роман ФЛЕЙШЕР

Предоставлено Детской школой искусств им. Балакирева

Владимир готовится к выступлениям на Дельфийских играх

Баянист из Выхина-Жулебина получил Гран-при всероссийского конкурса

На 7-м всероссийском конкурсе исполнителей народных инструментов «Русская палитра» победил тринадцатилетний Владимир Романов, воспитанник детской школы искусств им. Балакирева.

— Когда я поступал в школу искусств, уже знал, какой выберу инструмент. Баян выбрал, потому что на нём можно сыграть музыку в любых жанрах — от народной до джаза и рока! — рассказал Владимир.

По словам его преподавателя, заслуженного работника культуры РФ Валерия Ершова, ученик репетирует на баяне каждый день примерно по шесть часов. Сейчас юный музыкант готовится к выступлениям на Дельфийских играх.

Недавно детская школа искусств выдвинула Владимира Романова на получение гранта мэра Москвы. Если он станет стипендиатом, сможет выступать на престижных концертных площадках страны. После школы баянист собирается поступать в Академию им. Гнесиных.

Виктория КАЙТУКОВА

Не принесли очередной номер газеты?

Звоните!

С 10.00 до 17.30 с понедельника по пятницу.

Телефон единого контакт-центра редакции

(499) 647-6828

ХРОНИКА

В Текстильщиках поймали вандала

Выпивший молодой человек не заплатил за проезд и протаранил дверцы турникета на станции метро «Текстильщики». Дверцы рассыпались на мелкие осколки. Сотрудники полиции на метрополитене задержали нарушителя. Действия мужчины квалифицированы как вандализм. Дело находится на контроле в прокуратуре столичной подземки.

В Кузьминках нашли сейф с патронами

В результате оперативно-разыскных мероприятий полицейские задержали 60-летнего жителя Волгоградского проспекта. У него дома в сейфе хранилось 56 коробок с патронами. Их изъяли для экспертизы. В полиции проводится проверка. Пенсионер пояснил, что патроны просто хранил. Ситуация находится на контроле в Кузьминской межрайонной прокуратуре.

Ирма КОТИЯР

ЗАДАВАЙТЕ ВОПРОСЫ, ПРЕДЛАГАЙТЕ ТЕМЫ ДЛЯ ПУБЛИКАЦИЙ

Звоните:
(499) 647-6831
с 10.00 до 17.30
с понедельника
по пятницу

Пишите:
uvkurier@mail.ru,
chitatel@internet.ru

Закрытый клуб оказался ловушкой

Аферистка создала сообщество для избранных и выманивала у клиентов миллионы

Лефортовский суд вынес приговор мошеннице, которая обманула семь москвичей на 17 млн рублей. Только в ЮВАО она поживилась 6,5 миллиона. Аферистка входила в доверие к людям и предлагала купить квартиры вполовину дешевле рынка.

Полезное знакомство для жительницы Южнопортового

Ирина с улицы Мельникова заинтересовалась неким закрытым клубом в Таганском районе. Туда записалась её подруга и очень хвалила женщину-психолога, которая его организовала. Поговаривали, что хозяйка клуба — миллионерша, приобрела собственный особняк. И если нужна квартира, поможет дёшево купить. А на своих тренингах научит богато жить!

— В клуб к психологу приходили не столько за психологической поддержкой, сколько за связями в Департаменте городского имущества, которые якобы были у этой женщины, — рассказала «ЮВК» заместитель Лефортовского межрайонного прокурора Зоя Масленникова. — Она говорила своим клиентам, что может помочь купить квартиру за полцены в любом районе.

ХОЗЯЙКА КЛУБА ОБЕЩАЛА ПОМОЧЬ КЛИЕНТАМ КУПИТЬ КВАРТИРЫ ЗА ПОЛЦЕНЫ

Ирина побывала в особняке. Ей льстило, что хозяйка общалась с ней лично. Ирина решила: женщина известная, богатая, готова написать расписку. И отдала аферистке 6,5 млн рублей, чтобы та и ей подыскала отличную двушку в Москве.

Татьяна Сорокина

Семь человек пошли в полицию

В кулуарах клуба клиенты психолога поговаривали, что уже шесть человек ждут свои квартиры, заплатив авансом хозяйке клуба.

— Люди вносили по 2-3 миллиона, многие не единожды, — говорит Масленникова.

Но квартир всё не было. Психолог показывала людям картинки с сайтов жилых комплексов Москвы и убеждала, что квартиры почти у них в руках. Но люди прождали два года и наконец поняли, что их обманывают. Они собрали свои расписки и коллективно пошли в полицию.

— В расписках значилось, что деньги взяты в долг под проценты. О том, что средства даны для приобретения квартир по заниженной цене, не указывалось, — говорит Масленникова. — Но свидетельские показания и сам факт сбора денег свидетельствовали о мошенничестве.

Убежать не удалось

Обманщица быстро закрыла свой клуб и перестала выходить на связь с потерпевшими. Тем временем следствие выяснило, что у «психолога» поддельный диплом. Следствие считает, что деньги отправлялись «психологом» на заграничные счета.

— 53-летняя женщина несколько раз меняла имя, отчество и фамилию. Была судима за мошенничество и даже находилась в федеральном розыске. Её нашли на съёмной квартире в Хамовниках и взяли под стражу, — говорит Масленникова. — На её российских счетах ничего не было: предположительно все деньги оказались за границей. Лефортовский суд вынес приговор: 8,5 лет колонии общего режима. Свою вину женщина не признала.

Ирма КОТИЯР

Грабителя с чулком на голове задержали в Выхине

Поздно ночью мужчина с чулком на голове и ножом в руке ворвался в круглосуточный табачный магазин на Рязанском проспекте.

— Давай деньги! — закричал мужчина кассиру, зашёл за прилавок, открыл кассу и выгреб оттуда наличные деньги, угрожая кассиру ножом. Смелая женщина выбила из его руки оружие, пыталась с ним бороться. Однако грабитель вырвался, прихватил ещё пять пачек сигарет и вместе с награбленным выбежал на улицу. Работница магазина вызвала полицию.

— Сотрудники уголовного розыска в течение суток задержали подозреваемого на улице Хлобыстова, — сообщили в Кузьминской межрайонной прокуратуре. — Возбуждено уголовное дело по статье «разбой».

Мужчину взяли под стражу. Это 57-летний москвич. Ему грозит лишение свободы сроком до 10 лет. Сколько наличности было в кассе, устанавливается.

Ирма КОТИЯР

ГОРОДСКАЯ СПЕЦИАЛИЗИРОВАННАЯ СЛУЖБА ПО ВОПРОСАМ ПОХОРОННОГО ДЕЛА
Постановление Правительства Москвы №363 от 20.04.1993
Номер свидетельства о государственной регистрации 024.266
СЕРЬЕЗНО?!
Стоимость кремации для жителей Москвы и МО в городской специализированной службе по вопросам похоронного дела
10 954 ₽
ЗВОНИТЕ
8 495 103 18 99
ПРОЩАНИЕ С МИРОМ – НАША ЗАБОТА.
ООО Ритуал.ру ОГРН 5167746491237 город Москва / Реклама 18+. Услуги оказываются партнёрами, входящими в группу компаний Ritual.ru. Информацию о партнерах вы можете получить на сайте ritual.ru.
RITUAL.RU
0157

Как получить высокий балл по ЕГЭ

Стобалльники из ЮВАО поделились секретами успеха

В школах Юго-Востока активно идёт подготовка к ЕГЭ. Выпускники прошлого года, получившие высокие баллы, поделились с «ЮВК» секретами своего успеха.

Михаил Подобед

Мария Махова

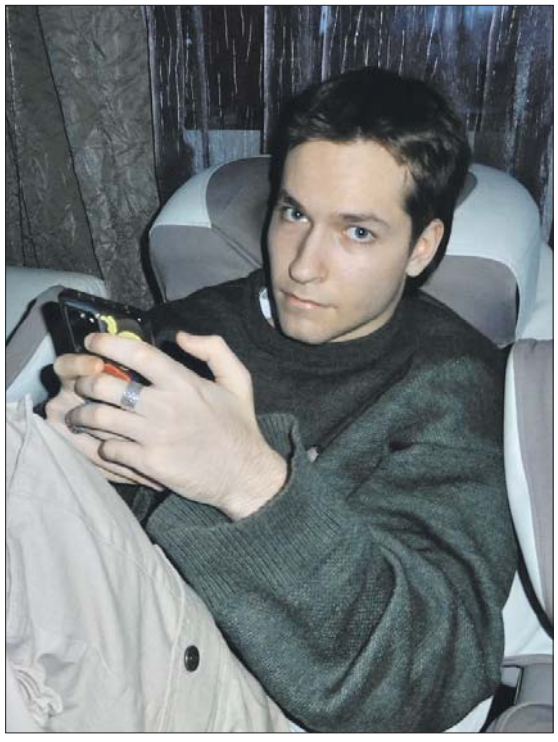

Из личного архива

Михаил Липенский

Каждую неделю писал сочинение

Мария Махова — стобалльница по литературе из школы №1420 на Ташкентской улице.

— На практикумах в школе мы занимались литературой примерно по пять часов в неделю. Это мне помогло набить руку, — говорит выпускница. — Разбирали произведения, писали большие и маленькие сочинения.

Девушка любит читать и особенно разбирать пьесы, придумывать, как их поставить «В заданиях по ЕГЭ попадается и такой вопрос: «Как бы вы поставили пьесу?» Занималась по сборнику «36 вариантов ЕГЭ-2022» под редакцией Цыбулько, на электронных платформах. Чтобы создать себе рабочую обстановку, ходила в читальный зал библиотеки читать произведения по списку для ЕГЭ.

Из списка освоила почти всё, но было несколько произведений, которые не успела полностью прочесть. Выручили их подробный анализ и перечень значимых цитат в сборниках сочинений для ЕГЭ по литературе за 2021 и 2022 годы.

100 баллов по литературе заработал и выпускник школы №1595 «Некрасовка» Михаил Липенский, сегодня он студент журфака МГУ.

Дома для подготовки использовал сайт ФИПИ. Но предупреждает, что этого мало.

— Просто прочитать произведение для экзамена тоже недостаточно. Нужно знание цитат, понимание смысла произведения, — говорит выпускник.

Каждую неделю в выходные Михаил тренировался писать сочинение по одному из вариантов в сборнике по ЕГЭ. Изучал структуру предложенных там сочинений в качестве образца и следовал ей.

За день до экзамена прогнал весь материал с друзьями.

В первую очередь налегала на слабые места

Ольга Куцаева — выпускница школы №2010 на улице Марьинский Парк, студентка Высшей школы экономики, будущий цифровой юрист. Получила заветную сотню баллов по русскому языку.

— На практикумах наши педагоги чередовали решение пробных вариантов с викторинами, что поддерживало интерес к занятиям, — говорит она.

Дома девушка участвовала в онлайн-вебинарах по подготовке к ЕГЭ, решала варианты из сборников, например «ЕГЭ на 100» под редакцией Дерюгиной. Читала дополнительную литературу — сборники под редакцией Сениной, — смотрела видеоуроки на всевозможных платформах.

ЧТОБЫ СОЗДАТЬ РАБОЧУЮ ОБСТАНОВКУ, ХОДИЛА В ЧИТАЛЬНЫЙ ЗАЛ

Ольга советует выпускникам выделить для себя в предмете блоки, которые стоит подтянуть, и в первую очередь налегать на них.

Мария Зарьева училась в той же школе, только в корпусе на Верхних Полях. На ЕГЭ по русскому языку тоже получила 100 баллов. С общим количеством баллов по ЕГЭ 256 поступила на бюджет в МГТУ им. Баумана на факультет «Специальное машиностроение».

Она тоже активно занималась на практикумах, а дома решала варианты из сборников под редакцией Цыбулько. Вела конспект, куда выписывала сложные правила, а над ошибками работала в отдельной тетради.

Решала по пять вариантов в день

Яна Вульф и Валерия Цымбалова из школы №2010 сдали ЕГЭ по химии на 93 балла. Для химии это очень высокий результат. Яне предмет был нужен для поступления на «бюджет» в Ветеринарную академию им. Скрябина.

— Очень много материала мы разобрали на школьных практикумах, однажды потратили семь часов за день на этот предмет, — говорит Яна.

Дома она иногда решала по пять вариантов в день, пользуясь электронной платформой «Решу ЕГЭ» и сайтом ФИПИ. Печатными сборниками практически не пользовалась.

Валерия для тренировки по химии советует сайты, специализирующиеся на подготовке к ЕГЭ по химии и биологии. Кстати, у девушки хороший результат и по биологии — 89. Выручал портал «Решу ЕГЭ». Знания точных наук приблизили к мечте стать врачом: Валерия поступила во 2-й мед.

Ольга СОКОЛОВА

ОФИЦИАЛЬНО

Об изъятии недвижимого имущества

Вышло **распоряжение Департамента городского имущества г. Москвы от 15.02.2024 №14034 «Об изъятии для государственных нужд объектов недвижимого имущества»**.

В нём, в частности, говорится: изъять для государственных нужд нежилые помещения (объекты недвижимого имущества) с кадастровыми номерами: 77:04:0004011:13597 (площадью 305,8 кв. м), 77:04:0004011:13598 (площадью 323,8 кв. м), расположенные по адресу: г. Москва, ул. Судакова, 22/10, пом. 1Н, 2Н.

* * *

Вышло **распоряжение Департамента городского имущества г. Москвы от 15.02.2024 №13652 «Об изъятии для государственных нужд объектов недвижимого имущества»**.

В нём, в частности, говорится: изъять для государственных нужд нежилое помещение (объект недвижимого имущества) с кадастровым номером 77:04:0004011:13599 (площадью 150,3 кв. м), расположенное по адресу: г. Москва, ул. Судакова, 22/10, пом. 1/П.

***

Вышло **распоряжение Департамента городского имущества г. Москвы от 16.02.2024 №14577 «Об изъятии для государственных нужд объектов недвижимого имущества»**.

В нём, в частности, говорится: изъять для государственных нужд нежилые помещения (объекты недвижимого имущества) с кадастровыми номерами: 77:04:0004011:14083 (площадью 78,2 кв. м), 77:04:0004011:13600 (площадью 91 кв. м), расположенные по адресу: г. Москва, ул. Судакова, 22/10, пом. 2/П, 4П.

***

Вышло **распоряжение Департамента городского имущества г. Москвы от 15.02.2024 №13915 «Об изъятии для государственных нужд объектов недвижимого имущества»**.

В нём, в частности, говорится: изъять для государственных нужд нежилое помещение (объект недвижимого имущества) с кадастровым номером 77:04:0004011:14086, площадью 39,9 кв. м, расположенное по адресу: г. Москва, ул. Судакова, 22/10, пом. 19/2.

*Ссылки на размещённые материалы на сайте префектуры **uvao.mos.ru** в разделах: «Строительство, реконструкция»/ «Изъятие объектов»/2024*

РЕКЛАМА ИНН 9701161901
ГОРОДСКОЙ ЦЕНТР
ПРАВОВОЙ ЗАЩИТЫ
- Помощь обманутым вкладчикам (возврат вкладов из КПК, МФО, МПО и т.д.)
- Реестр недобросовестных юристов
- Расторжение договоров с юристами
- Жилищные и наследственные споры
- Расторжение договоров ренты
- Помощь по списанию долгов. Банкротство

БЕСПЛАТНЫЕ КОНСУЛЬТАЦИИ У ВЕДУЩИХ ЮРИСТОВ
☎ 8 (499) 938-43-68
0213

Ответы на судоку со стр. 20

8	3	9	7	4	5	2	1	6
5	1	4	2	6	8	9	3	7
7	2	6	9	1	3	4	5	8
6	5	7	8	3	4	1	2	9
3	8	1	6	2	9	5	7	4
9	4	2	5	7	1	8	6	3
1	6	8	3	9	2	7	4	5
4	7	5	1	8	6	3	9	2
2	9	3	4	5	7	6	8	1

9	1	4	5	3	7	8	2	6
5	6	7	9	8	2	1	3	4
2	3	8	6	4	1	5	7	9
3	9	1	4	2	8	6	5	7
6	8	5	7	9	3	4	1	2
7	4	2	1	6	5	3	9	8
4	7	3	2	1	6	9	8	5
8	5	9	3	7	4	2	6	1
1	2	6	8	5	9	7	4	3

Архиепископ Матфей: По строительству храмов наш округ самый динамичный в столице

Управляющий викариатствами в ЮВАО, САО и СВАО рассказал, зачем так много церквей и о чём просят прихожане

У архиепископа Егорьевского Матфея (Копылова) много обязанностей, или, как говорят в Церкви, послушаний. Он управляет тремя викариатствами Москвы — Юго-Восточным, Северо-Восточным и Северным. Возглавляет церковную комиссию по развитию паломничества и принесению святынь. И наконец, он — настоятель трёх приходов. Мы беседовали в его небольшой резиденции с образом Спаса и портретами всех русских Патриархов. А первым задали вопрос: как удаётся при такой нагрузке всё успевать?

«У меня 200 богослужений в год»

— Тут я не первопроходец, и мои обязанности не исключительное явление, — ответил владыка. — В Москве практически каждый викарий, то есть помощник Святейшего Патриарха, несёт ещё и дополнительную нагрузку — руководит либо синодальной, либо епископальной структурой. Успевать помогает эффективно выстроенная Святейшим Патриархом система работы. По каждому направлению есть квалифицированные помощники.

— Вы часто выезжаете в округа?

— Хотя бы один раз в неделю посещаю каждое из трёх викариатств. В течение года получается около 200 богослужений с моим участием. Плюс объезд строящихся в округах храмов вместе с куратором «Программы-200» Владимиром Ресиным.

— А непосредственно с прихожанами общаетесь?

— Конечно. После каждого богослужения у нас беседы с настоятелем, с другими клириками, с прихожанами, они делятся проблемами, такой контакт очень важен. Но сначала — Божественная литургия, когда все объединяются в молитве, в таинстве, и это особым образом всех объединяет, настраивает на нужный лад.

— О чём вас чаще всего просят прихожане?

— Помолиться о близких. Кто-то болеет, кто-то на фронте, кто-то ранен и лежит в госпитале... Иногда просят помолиться о вразумлении непослушных детей.

— Вот, например, иерей Александр Косых создал при храме Покрова Пресвятой Богородицы на Люберецких Полях очень интересную воскресную школу, она расположена в доме причта, занятия идут в несколько смен. Там учатся и дети, и взрослые. При этом же храме действует молодёжное объединение «Покровцы»: юноши и девушки волонтёрствуют, совершают паломнические поездки. Ещё один важный проект в округе — гимназия в бывшей Николо-Перервинской обители. Здесь около 100 подростков получают полноценное очное образование, некоторые потом поступают в семинарию, которая также уже более 20 лет существует при этом приходе. Хороший приход создан при храме Иоанна Кронштадтского в Жулебине. Его настоятель иерей Марк Кравченко — войсковой священник Центрального казачьего войска. Здесь создан духовно-просветительский центр, работают воскресная школа «Сретение», хоровая школа, музыкальная студия «Соната». Нельзя не сказать и о приходе при храме Святого князя Андрея Боголюбского на Волжском, где служит настоятелем иерей Кирилл Краев. Там открыта воскресная школа, активно действует молодёжное движение «Боголюбовцы».

ДУМАЕМ НАД СОЗДАНИЕМ ЭЛЕКТРОННОЙ ПЛАТФОРМЫ, ГДЕ БЫЛИ БЫ УКАЗАНЫ ВСЕ МАРШРУТЫ ДЛЯ ПАЛОМНИКОВ

Каждый храм по индивидуальному проекту

— Скажите, владыко, какие особенности присущи церковной жизни Юго-Восточного округа?

— Этот округ в составе Москвы сравнительно недавно и начал активно развиваться в 60-70 годах прошлого века, когда новые храмы практически не строили. Сейчас всё изменилось: во всех новых районах городские власти обязательно оставляют место для нового храма. На Юго-Востоке идёт активнейшее храмовое строительство, в этом плане округ — самый динамичный в столице. Каждый храм возводится по индивидуальному проекту. Настоятели, как правило, здесь молодые, энергичные, умеющие привлечь молодёжь, вокруг них собираются крепкие общины.

— Какие приходские инициативы можно особо отметить?

— Не слишком ли много возводится храмов? Не будут ли они пустовать?

— Это исключено. Москва активно развивается, по программе реновации в там, где были пятиэтажки, строятся многоэтажные дома, население растёт, открываются новые станции метро. Мы даже не везде успеваем с возведением храмов, зачастую отстаём от потребностей. В будние дни люди трудятся, и может возникнуть впечатление, что молящихся не так много. Но по воскресеньям и в церковные праздники все храмы переполнены.

Архиепископ Егорьевский Матфей хотя бы раз в неделю посещает каждое из трёх викариатств

Роман Балаев

Из биографии архиепископа Матфея

В этом году владыке Матфею исполняется 45 лет.

В 15 лет Константин Копылов стал кандидатом в мастера спорта по настольному теннису, участвовал во многих соревнованиях.

Окончил химико-технологический факультет Пермского государственного технологического университета, тема его диплома — «Технологические машины и оборудование».

С 20 лет работал на заводе, чтобы материально помочь семье.

В 22 года поступил в Михайло-Архангельский мужской монастырь в селе Козиха Новосибирской области.

В 26 лет был пострижен в монашество с наречением имени в честь святого апостола и евангелиста Матфея.

На Афон сейчас поехать можно

— Ещё одно направление вашей работы — паломническое. В нынешних условиях тут, вероятно, появляются сложности?

— Заметно возрос интерес к православным памятникам, святыням, старинным храмам в нашей стране. Нужно повышать уровень экскурсоводов, а для этого нужны специальные образовательные программы, и мы сейчас готовим дистанционные занятия для всех регионов. Нужны новые паломнические маршруты, привлекательные формы работы с молодёжью. Думаем и над созданием универсальной электронной платформы, где были бы указаны все маршруты для паломников.

— Можно ли сегодня нам поехать на Афон?

— Да, наши паломники могут посещать Афон, бывать там в монастырях. Но причащаться можно лишь в русском Пантелеимоновом монастыре.

— У вас настолько плотный график работы, что трудно, наверное, найти время для отдыха. Удаётся иногда поиграть в теннис?

— Конечно, стараюсь находить время и для спорта, и для чтения русской классики.

Валерий КОНОВАЛОВ, Михаил УСТЮГОВ

Сиротам из Лефортова и Некрасовки нужна бытовая техника

Присоединяйтесь к помощи выпускникам детских домов

Волонтёр Елена Спильная работает в центре равных возможностей «Вверх» логопедом, преподаёт литературу и русский. У неё около 20 подопечных — выпускников интернатов и коррекционных школ, которые нуждаются в наставничестве. Центр помогает ребятам в обустройстве полученных от государства квартир, а ещё подтягивает по школьной программе. Стать другом и наставником для сирот может каждый.

— С моими подопечными мы ходим вместе в магазин, учимся экономно делать покупки, выбирать бытовые мелочи, — рассказала Елена Спильная.

Её воспитанники разбросаны по всем районам Москвы. Двое живут в ЮВАО: Даня — в Некрасовке, Денис — в Лефортове.

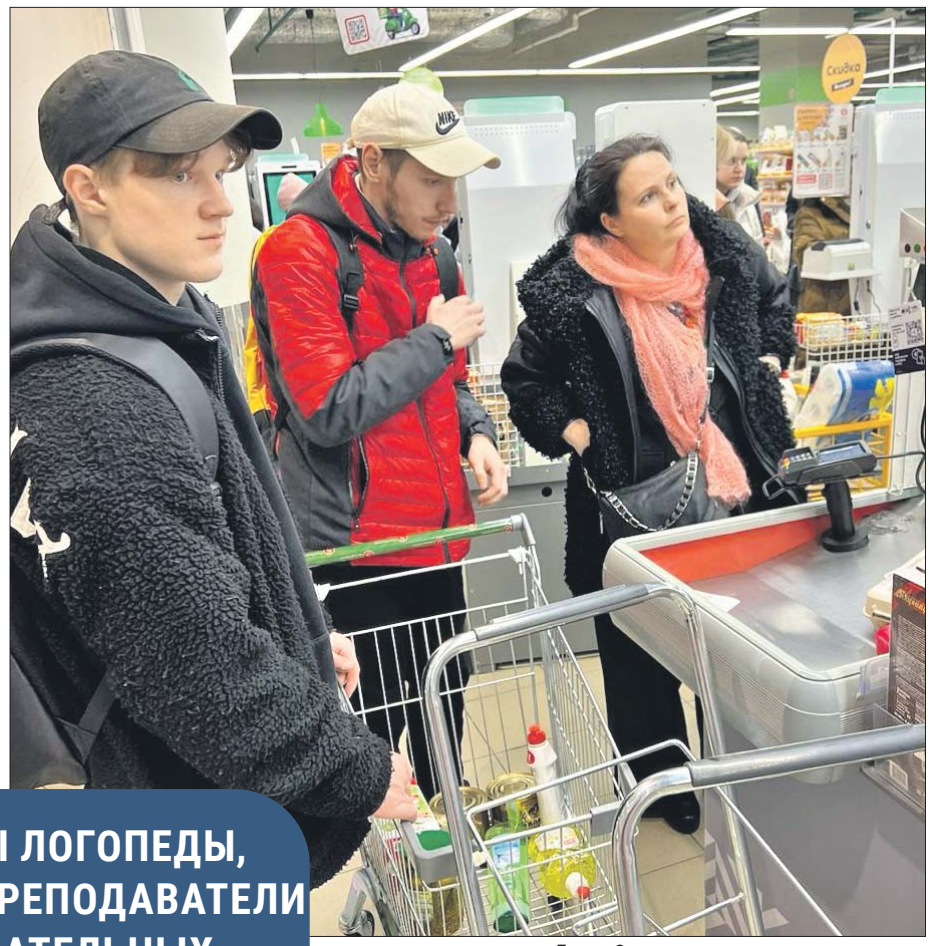

Елена Спильная со своими подопечными

Михаил Волков

ТАКЖЕ НУЖНЫ ЛОГОПЕДЫ, ПСИХОЛОГИ, ПРЕПОДАВАТЕЛИ ОБЩЕОБРАЗОВАТЕЛЬНЫХ ДИСЦИПЛИН

— Недавно парням дали от государства квартиры, кое-что из мебели привезли благотворители, но ещё осталась острая нуждаемость в бытовой технике: стиральных машинах, микроволновках, электрических чайниках, — говорит наставница.

По её словам, подопечным всегда пригодятся комплекты постельного белья, полотенца, чистящие и моющие средства.

А центр «Вверх» приглашает наставников-волонтёров: логопедов, психологов, педагогов общеобразовательных дисциплин.

Те, у кого есть возможность помочь, могут написать Елене в мессенджер: **8-905-520-3953**. Сайт центра «Вверх»: **vverh.su**

Ольга СОКОЛОВА

Угостите пожилых людей пряниками!

Участники добровольческого сообщества «Родительский день», которое объединяет все районы Москвы и даже некоторые регионы, готовятся к весенним праздникам. На Масленицу здесь напекут блинов, распишут пряники, чтобы угостить одиноких пожилых людей. Присоединиться может каждый.

Татьяна Павлова вместе с сыном Матвеем с Новороссийской улицы заготовили несколько десятков расписных пряников.

— Я пеку заготовки, а сын расписывает, — говорит Татьяна. — Обычно такие пряники дарят на Новый год и Рождество, но я подумала: почему бы им не быть весенними — в виде бабочек и сердечек?

По словам Матвея, гостинцы будут дарить не только на Масленицу, но и на именины или день рождения, часть пойдёт на благотворительные ярмарки.

Волонтёры «Родительского дня» планируют передать гостинцы в геронтологический центр «Люблино», центр социальной адаптации им. Елизаветы Глинки, отправить одиноким инвалидам в приюте «Монасеино» и пациентам дома-интерната в Тверской области.

Нужны волонтёры, чтобы готовить выпечку, пряники. Можно передать мёд, варенье, сахар, сгущёнку, какао по согласованию с Татьяной в мессенджере **8-911-585-3030**.

Подробности в телеграм-канале **t.me/rodden281318**

Ольга СОКОЛОВА

В храме на Краснодарской льют блиндажные свечи

В храме Святой мученицы Татианы Римской в Люблине для бойцов СВО собирают медикаменты, перевязочные материалы, вяжут тёплые носки, а также льют блиндажные свечи. Присоединиться может каждый.

Как отметили в храме, для литья свечей принимаются пустые банки — такие, как из-под консервированного горошка, и побольше, обязательно чистые, без этикеток и зазубренных краёв.

Также можно пожертвовать фабричный парафин. Его смешивают со свечными огарками из храма.

Для бойцов также принимаются перевязочные материалы, футболки, носки, нижнее бельё, толстовки, куртки по сезону.

Можно написать или нарисовать с детьми письмо с добрыми пожеланиями бойцу.

Пустые банки, парафин для свечей и другая помощь принимаются с 11.00 до 17.00 ежедневно (обратиться к сторожу) по адресу: Краснодарская ул., вл. 50.

Ольга СОКОЛОВА

Давайте поможем друг другу!

Если кто-то бескорыстно помог вам, если кому-то помогли вы, напишите нам об этом. Есть ещё много людей, которым нужна помощь! Присылайте письма на эл. адрес: **dobroedelo@zbulvar.ru** (в теме укажите: «Юго-Восточный курьер»)

ОФИЦИАЛЬНО

Об изъятии недвижимого имущества

Вышло **распоряжение Департамента городского имущества г. Москвы от 15.02.2024 №13763 «Об изъятии для государственных нужд объектов недвижимого имущества».**

В нём, в частности, говорится: изъять для государственных нужд нежилое помещение (объект недвижимого имущества) с кадастровым номером 77:04:0004016:8587 (площадью 394,8 кв. м), расположенное по адресу: г. Москва, Совхозная ул., 27, пом. 2П.

***

Вышло **распоряжение Департамента городского имущества г. Москвы от 15.02.2024 №13954 «Об изъятии для государственных нужд объектов недвижимого имущества».**

В нём, в частности, говорится: изъять для государственных нужд нежилое помещение (объект недвижимого имущества) с кадастровым номером 77:04:0004010:1125 (площадью 889,4 кв. м), расположенное по адресу: г. Москва, Люблинская ул., 129/2, пом. 1/1.

***

Вышло **распоряжение Департамента городского имущества г. Москвы от 16.02.2024 №14576 «Об изъятии для государственных нужд объектов недвижимого имущества».**

В нём, в частности, говорится: изъять для государственных нужд нежилые помещения (объекты недвижимого имущества) с кадастровыми номерами: 77:04:0003010:3205 (площадью 906,8 кв. м), 77:04:0003010:3206 (площадью 126,4 кв. м), расположенные по адресу: г. Москва, Кубанская ул., 18/1, пом. 1/1, 2/1.

***

Вышло **распоряжение Департамента городского имущества г. Москвы от 15.02.2024 №13984 «Об изъятии для государственных нужд объектов недвижимого имущества».**

В нём, в частности, говорится: изъять для государственных нужд нежилое помещение (объект недвижимого имущества) с кадастровым номером 77:04:0001001:9076 (площадью 162,1 кв. м), расположенное по адресу: г. Москва, Сторожевая ул., 30, корп. 2, пом. 3П.

*Ссылки на размещённые материалы на сайте префектуры **uvao.mos.ru** в разделах: Строительство, реконструкция/ Изъятие объектов/ 2024*

***

Вышло **распоряжение Департамента городского имущества г. Москвы от 20.02.2024 №16130 «Об изъятии для государственных нужд объектов недвижимого имущества».**

В нём, в частности, говорится: изъять для государственных нужд нежилое помещение (объект недвижимого имущества) с кадастровым номером 77:01:0006036:1741 (площадью 31,3 кв. м), расположенное по адресу: г. Москва, Нижегородская ул., 71, пом. 4/1.

***

Вышло **распоряжение Департамента городского имущества г. Москвы от 20.02.2024 №16106 «Об изъятии для государственных нужд объектов недвижимого имущества».**

В нём, в частности, говорится: изъять для государственных нужд нежилое помещение (объект недвижимого имущества) с кадастровым номером 77:01:0006041:4315 (площадью 42,8 кв. м), расположенное по адресу: г. Москва, Волгоградский просп., 107, корп. 1, пом. 83/1.

***

Вышло **распоряжение Департамента городского имущества г. Москвы от 20.02.2024 №16095 «Об изъятии для государственных нужд объектов недвижимого имущества».**

В нём, в частности, говорится: изъять для государственных нужд нежилое помещение (объект недвижимого имущества) с кадастровым номером 77:04:0003010:3235 (площадью 43,4 кв. м), расположенное по адресу: г. Москва, Кубанская ул., 12, стр. 2, пом. 1/Н.

*Ссылка на размещённые материалы на сайте префектуры **uvao.mos.ru** в разделах: Строительство, реконструкция/ Изъятие объектов/ 2024*

СПОРТАФИША

Скандинавская ходьба в Кузьминках

На тренировку по скандинавской ходьбе всех желающих старше 18 лет приглашают в парке «Кузьминки» (природно-исторический парк «Кузьминки-Люблино», 1, стр. 1). Бесплатные занятия проходят по средам и пятницам в 12.00 у главной сцены парка.

Регистрация по тел. **8-965-326-4648**. С собой нужно принести свои палки для занятий.

ГТО в Текстильщиках

Сдать нормативы ГТО можно **17 марта** на мероприятии Мосгорспорта. Оно пройдёт в 14.00 во дворце спорта «Москвич» (Люблинская ул., 15/46, стр. 7). Среди нормативов — челночный бег, бег на 30, 60 , 100 метров и 1, 1,5, 2, 3 км, отжимания, рывок гири 16 кг.

С собой нужно принести спортивные одежду и обувь, паспорт или свидетельство о рождении, медсправку по форме №1144н и УИН.

Регистрация до 18.00 **14 марта** на сайте **gto.moscow.sport**. (6+)

Спортивный праздник в Южнопортовом

12 марта Мосгорспорт приглашает людей с ограниченными возможностями здоровья старше 18 лет на спортивный праздник. Он пройдёт в 11.00 в спорткомплексе «Южнопортовый» (ул. Трофимова, 30, корп. 3). В программе — соревнования по дартсу, джакколо (настольная игра с закатыванием деревянных шайб в лузы) и корнхоллу (игра на забрасывание мешочков с фасолью в отверстие специальной наклонной доски).

Начало регистрации в 10.20. С собой нужно принести паспорт, медсправку по форме №1144н, справку МСЭ/ВТЭК, спортивные форму и обувь. Подробности по тел. **(495) 198-0803** (доб. **015**).

Мария ГОРБУНОВА

Этим единоборством занимался Пеле

Пять фактов о капоэйре от тренера ГБУ «Юго-Восток»

Капоэйра — бразильское единоборство, напоминающее танец. Интересные факты о нём поведал Валерий Тюнеев, тренер секции капоэйры досугового центра ГБУ «Юго-Восток», воспитавший многих призёров и победителей европейских и всероссийских соревнований.

Очень эффективная защита

Капоэйра — бесконтактный вид боя, проходящий под музыку. В голливудском кино её используют мастера капоэйры Уэсли Снайпс, Марк Дакаскос. Кстати, у него брал уроки капоэйры наш актёр Олег Тактаров. Это очень эффективная система самозащиты: тут есть удары всеми частями тела — локтями, коленями, головой, — броски и подсечки. А удар локтем может причинить атакующему агрессору максимальный ущерб. Поэтому по спортивным правилам бои проводятся лишь с обозначением минимального контакта или приёмов. Капоэйра эффективна в уличном конфликте ещё и потому, что там действует оригинальная система уклонения от ударов, которой нет в других единоборствах. Таким образом, атакующий не может ударить противника и всё время промахивается.

Капоэйра может лечить

— Я сам сначала занимался каратэ, но у меня были проблемы с позвоночником: сильные боли из-за межпозвонковой грыжи. Заниматься я практически не мог, а единоборства бросать не хотелось. И я открыл для себя капоэйру. За счёт постоянного плавного движения идёт равномерная нагрузка на позвоночник. Боли у меня довольно быстро прошли. Так что тем, у кого грыжи позвоночника, сколиоз или другие патологии, я рекомендую это единоборство, — рассказывает Валерий Тюнеев.

Начинать можно в любом возрасте

Бытует мнение, что из-за обилия сложных акробатических элементов начинать заниматься капоэйрой надо как можно раньше. На самом деле не обязательно. Валерий Тюнеев пришёл в это единоборство в 30 лет. У него есть воспитанница, которая пришла в секцию в 50 лет, сегодня ей под 60, она двукратная чемпионка Москвы.

В РУССКОМ КУЛАЧНОМ БОЮ ЭКСПЕРТЫ РАССМОТРЕЛИ ЭЛЕМЕНТЫ КАПОЭЙРЫ

Михаил Подобед

Валерий Тюнеев с учеником Егором Горбачевым

Помогла легендарному футболисту

Именно капоэйра помогла стать Пеле великим футболистом. Когда его позвали в сборную Бразилии, он очень испугался, даже хотел отказаться. Но тренер порекомендовал ему изучать капоэйру — в частности, уклонения от столкновений, обходы и уходы от противника. Освоив эти перемещения, Пеле долгое время не знал равных как атакующий игрок, легко преодолевающий защиту соперников на поле.

В дореволюционной России был аналог единоборства

Эксперты, изучающие единоборства, обратили внимание, что элементы русского кулачного боя очень напоминают движения в капоэйре. Конечно, это не акробатика и не стойки на руках: попробуй-ка в зимней одежде и в сапогах такое сделать! Но вот системы передвижений в бою и уклонений от ударов очень похожи. Одна из версий такова: русские моряки, вступая в драки в зарубежных портах, могли подсмотреть у чернокожих определённые приёмы. И привезли их в Россию.

Алексей ТУМАНОВ

ОФИЦИАЛЬНО

Об изъятии недвижимого имущества

Вышло **распоряжение Департамента городского имущества г. Москвы от 13.02.2024 №12040 «Об изъятии для государственных нужд объектов недвижимого имущества».**

В нём, в частности, говорится: изъять для государственных нужд нежилое помещение (объект недвижимого имущества) с кадастровым номером 77:04:0004010:10087, площадью 99,2 кв. м, расположенное по адресу: г. Москва, ул. Судакова, д. 4, пом. 4П.

***

Вышло **распоряжение Департамента городского имущества г. Москвы от 15.02.2024 №12056 «Об изъятии для государственных нужд объектов недвижимого имущества».**

В нём, в частности, говорится: изъять для государственных нужд нежилое помещение (объект недвижимого имущества) с кадастровым номером 77:04:0004011:13605, площадью 134,5 кв. м, расположенное по адресу: г. Москва, ул. Судакова, д. 4, пом. 2/1.

***

Вышло **распоряжение Департамента городского имущества г. Москвы от 13.02.2024 №12034 «Об изъятии для государственных нужд объектов недвижимого имущества».**

В нём, в частности, говорится: изъять для государственных нужд нежилое помещение (объект недвижимого имущества) с кадастровым номером 77:04:0004011:13604, площадью 164,7 кв. м, расположенное по адресу: г. Москва, ул. Судакова, д. 4, пом. 2/П.

***

Вышло **распоряжение Департамента городского имущества г. Москвы от 13.02.2024 №12066 «Об изъятии для государственных нужд объектов недвижимого имущества».**

В нём, в частности, говорится: изъять для государственных нужд нежилое помещение (объект недвижимого имущества) с кадастровым номером 77:04:0004011:13612, площадью 67,4 кв. м, расположенное по адресу: г. Москва, ул. Судакова, д. 4, пом. 18/1.

***

Вышло **распоряжение Департамента городского имущества г. Москвы от 15.02.2024 №13654 «Об изъятии для государственных нужд объектов недвижимого имущества».**

В нём, в частности, говорится: изъять для государственных нужд нежилое помещение (объект недвижимого имущества) с кадастровым номером 77:04:0004011:13596, площадью 330 кв. м, расположенное по адресу: г. Москва, ул. Судакова, д. 22/10, пом. 2П.

*Ссылки на размещённые материалы на сайте префектуры **uvao.mos.ru** в разделах: Строительство, реконструкция/ Изъятие объектов/ 2024*

От нечего делать забросил 50 рублей... И понеслось

Житель Текстильщиков после 15 лет азартных игр избавился от этой зависимости

По телевизору или в Интернете часто мелькает реклама букмекерских контор и онлайн-казино, призывающая делать ставки. Но так ли невинно это развлечение? «ЮВК» пообщался с бывшим лудоманом (патологически зависимым от азартных игр), а ныне психологом-консультантом на телеграм-канале «Лудочат», автором книг о проблеме лудомании 47-летним Александром Устиновичем из Текстильщиков.

Из личного архива

Александр Устинович

Jan Jack Russo Media/Фотобанк Лори

Игрок, как наркоман, тянется за новой дозой «удовольствия»

Ставка больше, чем жизнь

Александр — специалист по изготовлению вентиляционных приборов, 25 лет назад у него был свой цех.

— В 2003 году однажды нам сделали заказ в одной из промзон, где я увидел игровые автоматы. От нечего делать забросил 50 рублей, а через пять минут выиграл 500! И я загорелся! Изобретал стратегии для выигрыша, но постоянно оказывался в минусе. Меня это не останавливало, наоборот, заводило ещё больше. Когда проигрывал в казино, пытался отыграться, делая спортивные ставки. В среднем за месяц я проигрывал зарплату, а мои друзья тем временем открыли прибыльный бизнес металлоконструкций. Деньги занимал, потом каторжно работал, чтобы опять играть, — вспоминает Александр.

По его словам, ставочник (тот, кто делает ставки) пребывает в заблуждении, что может просчитать и угадать спортивную команду-победителя. Его сознание затуманивает гормон удовольствия — дофамин. Игрок, как наркоман, тянется за новой дозой. А потом начинаются финансовые проблемы. Человек обессилен от постоянных скачков настроения — от эйфории до депрессии. Он не может бросить играть и не знает, как выбраться из долгов. Появляются суицидальные мысли.

НА ОСНОВАНИИ СВОЕГО ОПЫТА АЛЕКСАНДР НАПИСАЛ ДВЕ КНИГИ

Игроки — не спортивные фанаты

— Помните, как на чемпионате мира по футболу Аргентина проиграла Саудовской Аравии? После этого среди сделавших ставки появилось множество нищих, — вспоминает Александр. — Моя самая большая ставка была 100 тысяч рублей на клуб «Барселона». Я выиграл тогда 110 тысяч рублей.

Лудоман — это не спортивный болельщик: он не любит футбол и не предан любимой команде. Со временем Александр перестал следить за играми футбольных команд, делал ставки на настольный теннис. Если выигрывал, кутил, покупал своей девушке ювелирные украшения. Но в целом за 15 лет он проиграл 5 млн рублей, которые... до сих пор выплачивает банкам.

Куда обратиться, если жизнь — кошмар

Пять лет назад у Александра начались панические атаки, бессонница.

— Сначала я пришёл в общество «Анонимные игроки», но понял, что мне не нужен наставник, — рассказывает он. — Сам стал изучать материалы по психологии. Не обращался к психотерапевту, но большинству лудоманов это необходимо. Попросил невропатолога прописать антидепрессанты. На реабилитацию ушло три года. Гантели, пробежки, бассейн. Я больше спал и гулял на свежем воздухе. Появилась радость от жизни. Алкоголя старался избегать: после него усиливалась тяга к игре.

На основании своего опыта Александр Устинович написал две книги — «Дневник бывшего лудомана» и «Лудомания. Путь к свободе от игровой зависимости». Прочитать их можно в Интернете.

Найти бесплатную поддержку психолога, специальную литературу, получить советы специалистов и пообщаться с другими зависимыми можно в телеграм-канале «Лудочат» **t.me/antigambl**. Там также есть разделы для родных лудомана и советы по финансовым проблемам. Телеграм-канал насчитывает около 5 тысяч участников.

Виктория КАЙТУКОВА

На МНПЗ поступила новая пожарная техника

Сергей Шинов

Два современных автомобиля изготовлены на российских предприятиях

На Московском нефтеперерабатывающем заводе расширился парк специальной техники. Особые автомобили усилили возможности собственной пожарной части предприятия.

В распоряжение пожарно-спасательного подразделения предприятия поступило два современных автомобиля, изготовленных на российских предприятиях. Специализированная насосно-рукавная машина обеспечит надёжную подачу воды даже в случае отсутствия гидрантов поблизости. Лёгкий пожарный автомобиль на базе компактного микроавтобуса позволяет быстрее и эффективнее действовать в условиях плотной городской застройки.

На вооружении подразделения Московского нефтеперерабатывающего завода теперь имеется 16 единиц различной специальной техники, при этом шесть машин находятся на круглосуточном боевом дежурстве.

Собственная пожарная часть МНПЗ — одна из самых крупных в городе: её численность составляет более 140 человек. Заводские спасатели отвечают не только за безопасность нефтеперерабатывающего предприятия, но и по соглашению с Правительством Москвы при необходимости готовы прийти на помощь жителям района Капотня, в котором сегодня проживают более 30 тысяч москвичей.

Спасатели нефтеперерабатывающего завода регулярно отрабатывают взаимодействие, в том числе с экстренными службами столицы. Специалисты проходят аттестации, участвуют в городских и всероссийских соревнованиях. Пожарные МНПЗ проводят регулярные тренировки на базе современного учебного полигона предприятия. Объект состоит из пяти тренировочных комплексов и 3D-динамических моделей технологических установок. В состав полигона входят учебная башня, специальный лабиринт, имитирующий работу в условиях замкнутого пространства и нулевой видимости.

Евгений БАКИН

Виталий Коваленко: За роль Горбачёва поначалу я браться не хотел

Артист рассказал о своей работе в сериале «ГДР», о творчестве и о личной жизни

Виталий Коваленко в Москве редкий гость — живёт он в Санкт-Петербурге, где регулярно выходит на театральные подмостки, а в остальное время активно снимается в фильмах и сериалах. За два десятка лет в его фильмографии уже более 130 ролей. И в данный момент фильмы с его участием идут одновременно в эфире сразу двух федеральных телеканалов: на НТВ — «ГДР», а на Первом канале — «Союз спасения. Время гнева», где он играет сына императора Павла — Великого князя Константина Павловича. Нам удалось поговорить с актёром и об этих, и о других ролях, и ещё о многом другом, в том числе и о личном.

Сыграть Горбачёва

— Виталий, вы сразу согласились сыграть роль Михаила Горбачёва в сериале «ГДР»? Это ведь большая ответственность!

— Первое, что пришло на ум, — не браться за эту роль. Потому что это персонаж, который у всех в памяти. Но для меня важен был конечно же внутренний объём роли: то, что происходит с персонажем. Длинная сюжетная линия, которая достаточно хорошо и подробно выписана. Чтобы можно было прикоснуться к объёму исторической личности...

— Можно сказать, что эта роль для вас была своего рода вызовом?

— Естественно, это вызов. Это такого масштаба личность, которая для каждого из нас, особенно для старшего поколения, очень знаковая, это личность, которая повлияла на нашу жизнь.

— Как готовились к этой роли?

— Смотрел документальные хроники, читал книгу его воспоминаний, восстанавливал для себя какую-то хронологию событий, которая там происходила. Пытался понять, что, почему и зачем происходило — с учётом дат принятия тех или иных решений. Чтобы представлять, как менялся этот человек в период с 1986 по 1991 год и как менялось восприятие его в обществе. Например, в 1986 году очарование им было великое. А в 1989 году он уже совершенно другой человек. Где-то он понимал, что обманывается, где-то считал, что идёт правильной дорогой... Естественно, я пробовал примерять на себя его психофизику. Представлял себе, как бы он, например, говорил с теми людьми, с которыми никогда не встречался...

МЫ ОТКАЗАЛИСЬ ОТ ПЛАСТИЧЕСКОГО ГРИМА: ПОНЯЛИ, ЧТО НЕ ДОБЬЁМСЯ НУЖНОГО РЕЗУЛЬТАТА

— Сложно было входить в образ?

— Очень сложно. Лишь где-то в середине сериала я перестал себя контролировать: думать о том, как я говорю, как я хожу и так далее... Я стал ходить, как персонаж, стал думать, как персонаж...

— А что насчёт грима?

— Мы отказались от пластического грима, потому что поняли в процессе съёмок, что не добьёмся нужного результата. И какие-то сцены даже пришлось переснимать... Мы не очень добились, как я думаю, портретного сходства, но такой задачи и не было. Надо было показать цельный художественный образ в привязке к историческому персонажу.

«Союз спасения»

— В вашей фильмографии немало выдающихся исторических личностей: Ленин, Берия, Столыпин, Наполеон... Их играть было легче или сложнее?

— Эти исторические личности уже очень далеки от нашей современности. Что позволяло делать их ярче, немного шаржированно, добавить больше художественности. Кроме костюма и исторического грима, здесь самый большой допуск, что ты можешь себе позволить, — элементы игры внутри образа.

— На Первом канале — ещё одна премьера с вашим участием: сериал «Союз спасения. Время гнева», где вы сыграли великого князя Константина Павловича. Чем запомнился этот проект?

— Во-первых, это грандиозный замысел и объём, громадная энергия создателей, их трепетное отношение к подробностям исторических событий того времени. Во-вторых, это яркая костюмная история: мы надеваем мундиры с эполетами, говорим в соответствии с языком того времени. И безусловно, это грандиозный масштаб съёмок, отборный актёрский состав,

ОФИЦИАЛЬНО

Об изъятии недвижимого имущества

Вышло **распоряжение Департамента городского имущества г. Москвы от 21.02.2024 №17157 «Об изъятии для государственных нужд объектов недвижимого имущества»**.

В нём, в частности, говорится: изъять для государственных нужд — для целей, указанных в Адресной инвестиционной программе г. Москвы на 2023-2026 годы: «Реконструкция 2-го Грайвороновского пр. на участке между Рязанским просп. и железнодорожной веткой «Новопролетарская», земельный участок площадью 234 кв. м (далее — объект недвижимого имущества), подлежащий образованию из земельного участка с кадастровым номером 77:04:0002006:150 площадью 1470 кв. м, расположенного по адресу: местоположение установлено относительно ориентира, расположенного в границах участка, почтовый адрес ориентира: г. Москва, пр. 2-й Грайвороновский, вл. 40, стр. 1, предоставленного физическому лицу по договору аренды от 19 марта 2013 г. №М-04-040863 сроком до 28 декабря 2061 г. (запись о регистрации в Едином государственном реестре недвижимости от 30 апреля 2013 г. №77-77-14/020/2013-185) (приложение).

***

Вышло **распоряжение Департамента городского имущества г. Москвы от 21.02.2024 №17170 «Об изъятии для государственных нужд объектов недвижимого имущества»**.

В нём, в частности, говорится: изъять для государственных нужд — в целях реализации комплексного развития территории нежилой застройки г. Москвы №27, расположенной в производственной зоне №26 «Южный порт» у правообладателя объекты недвижимого имущества: земельный участок, подлежащий образованию из земельного участка с кадастровым номером 77:04:0003006:21, площадью 2609 кв. м, по адресу: г. Москва, ул. Южнопортовая, вл. 32; нежилое здание с кадастровым номером 77:04:0003006:1084, площадью 43,6 кв. м, по адресу: г. Москва, ул. Южнопортовая, д. 32, стр. 14; земельный участок с кадастровым номером 77:04:0003006:82, площадью 3522 кв. м, по адресу: г. Москва, ул. Южнопортовая, вл. 17Б; нежилое здание с кадастровым номером 77:04:0003006:1127, площадью 199,8 кв. м, по адресу: г. Москва, ул. Южнопортовая, д. 17Б, стр. 1.

***

Вышло **распоряжение Департамента городского имущества г. Москвы от 21.02.2024 №17172 «Об изъятии для государственных нужд объектов недвижимого имущества»**.

В нём, в частности, говорится: изъять для государственных нужд — в целях реализации комплексного развития территории нежилой застройки г. Москвы №27, расположенной в производственной зоне №26 «Южный порт», земельный участок площадью 427 кв. м (далее — объект недвижимого имущества), подлежащий образованию из земельного участка с кадастровым номером 77:04:0003006:5461 площадью 5066 кв. м, расположенного по адресу: г. Москва, ул. Южнопортовая, вл. 40/1, предоставленного

классная режиссёрская и продюсерская работа. И наверное, не самое последнее — это просветительская деятельность. Всем нам полезно прикоснуться к нашей истории.

Сложный путь в профессию

— Это была мечта всей вашей жизни — стать актёром?

— Правильнее сказать, что это была моя цель, и я последовательно к ней шёл. Это мой долгий профессиональный путь. Сначала — внешнее восприятие этой профессии и что я как-то могу к ней прикоснуться, потом её постижение, потом — многолетние тяжбы с ней, потом — определение непростого творческого пути... Сейчас мне кажется, что я иду очень хорошим, долгим, счастливым и очень неравномерным путём. Это как подарок от судьбы!..

— Что самое главное в актёрской профессии?

— Профессия складывается из 5 процентов таланта, 70 процентов трудолюбия, а остальное — везение. Хотя эти процентные соотношения у всех нас разные...

— Вы много снимаетесь. Хочу спросить вас о проектах с вашим участием, которые в ближайшее время выйдут, о тех, о которых уже можно говорить...

— Назову, пожалуй, три из них, о которых могу рассказать. Сериал «Аутсорс» — это социальная драма, трагедия в тематике 90-х годов прошлого столетия. Есть ещё проект «Плевако», там я тоже играю реальную историческую личность — Савву Мамонтова. И фантастический сериал «Этерна»...

Виталий Коваленко в роли Михаила Горбачёва в сериале «ГДР»

ЛИШЬ ГДЕ-ТО В СЕРЕДИНЕ СЕРИАЛА Я ПЕРЕСТАЛ ДУМАТЬ О ТОМ, КАК Я ГОВОРЮ, КАК ХОЖУ

Без прицела на пенсию

— При такой большой занятости остаётся время для себя и семьи?

— Конечно. Нужно уметь распределять себя между публичным пространством и семейным.

— Как любите отдыхать?

— Я в принципе люблю отдыхать! (*Смеётся.*) Можно на горных лыжах покататься — такое случается иногда. Можно и поделку сделать с младшим ребёнком. Можно на мотоцикле покататься, можно в баньке попариться. Можно приготовить прекрасный ужин и просто посидеть с семьёй. Можно с друзьями встретиться. А можно тихо закрыться в комнате и побыть с самим собой или почитать книгу...

— Каким себя представляете через 20 лет? Чем будете заниматься? Мечтаете ли о домике у моря?

— Я хочу работать. А когда ты будешь работать, то у тебя будет и домик у моря, и внуки рядом. Всё в руках Всевышнего, конечно. Но что я подразумеваю под работой через 20 лет? Это значит — я в здравии и востребован. Без мыслей об уходе на пенсию! И чтобы мои родные и близкие были здоровы.

Валерия Хващевская
Фото Анны Цветковой, Анны Митрохиной, Первого канала, телеканала «Россия» и PRHTB (ИА «Столица»)

СВОЙ ВЗГЛЯД

Валерий КОНОВАЛОВ

Как жить вне времени

На некоторые вопросы нам могут ответить только наши современники. Например, о том, что сегодня модно. Или о том, какие акции лучше приобрести на бирже. Или о том, в какой театр пойти в ближайшие выходные.

Бессмысленно спрашивать об этом людей из прошлого, даже если бы была такая фантастическая возможность. Однако есть вопросы, которые не теряют своей актуальности веками. А ответы на них оказываются очень полезными, хотя и звучат из давних времён.

Вот приближается сейчас Великий пост. И многие люди, особенно те, кто намерен поститься впервые в жизни, хотят получить советы по многим проблемам великопостной жизни. Они, конечно, могут обратиться к священнику в ближайший храм, но могут и к церковным деятелям, жившим в прежние века. Ответы из прошлого в этих случаях бывают не менее убедительны.

Таковы, к примеру, проповеди святителя Феофана Затворника, более 160 лет назад собранные в книгу «Слова о покаянии, причащении Святых Христовых Тайн и исправлении жизни». Они многократно переиздавались и сейчас продаются в церковных лавках, магазинах. Ведь лучшего пособия для постящихся по-прежнему не найти. При этом предлагает нам святитель вовсе не рецепты постных блюд, а куда более важные рекомендации. «В пост будем трудиться над очищением своей совести и исправлением своей жизни», — советует владыка Феофан. И рассказывает, как именно это делать, как нужно оценивать себя и свои дела, по каким меркам выстраивать поведение.

Или ещё вопрос, который часто задают в преддверии поста: как подавать просящему милостыню, если не знаешь точно, на что будет потрачено подаяние? Не притворщик ли перед тобой? И вот что отвечает нам апостол Ерм, живший почти 2 тысячи лет назад: «Давай всем бедным просто, нимало не сомневаясь, кому даёшь. Берущие дадут отчёт Богу, почему и на что брали. Берущие притворно подвергнутся суду. Дающий же не будет виноват, ибо он исполнил служение, назначенное Богом, не разбирая, кому дать, кому не давать».

Таких вопросов и ответов много. Среди них и самые главные: о жизни, о смерти, о любви. Они времени не подвластны и гораздо актуальнее нынешних. Ведь жизнь настоящая и будущая — вне времени. И переходит в вечность, где времени нет.

ЗАДАВАЙТЕ ВОПРОСЫ, ПРЕДЛАГАЙТЕ ТЕМЫ ДЛЯ ПУБЛИКАЦИЙ

ПИШИТЕ НАМ:
uvkurier@mail.ru,
chitatel@internet.ru
ЗВОНИТЕ:
(499) 647-6831

юридическому лицу по договору аренды от 16 марта 2022 г. №М-04-058105 сроком по 20 декабря 2070 г. (запись о регистрации в Едином государственном реестре недвижимости от 26 августа 2022 г. №77:04:0003006:5461-77/051/2022-4).

***

Вышло **распоряжение Департамента городского имущества г. Москвы от 22.02.2024 №18886 «Об изъятии для государственных нужд объектов недвижимого имущества»**.

В нём, в частности, говорится: изъять для государственных нужд — в целях реализации комплексного развития территории нежилой застройки г. Москвы №2746, расположенной в производственной зоне №23 «Серп и Молот» (территория 2), у правообладателей объекты недвижимого имущества: земельный участок с кадастровым номером 77:04:0001014:41 площадью 14 368 кв. м, расположенного по адресу: г. Москва, пр. Перовский, вл. 54; нежилое здание с кадастровым номером 77:04:0001014:1102 площадью 749,7 кв. м, расположенного по адресу: г. Москва, пр. Перовский, д. 54, стр. 7; нежилое здание с кадастровым номером 77:04:0001014:1103 площадью 123,5 кв. м, расположенного по адресу: г. Москва, пр. Перовский, д. 54, стр. 4, нежилое здание с кадастровым номером 77:04:0001014:1106 площадью 1086,6 кв. м, расположенного по адресу: г. Москва, пр. Перовский, д. 54, стр. 8; нежилое здание с кадастровым номером 77:04:0001014:3522 площадью 512,1 кв. м, расположенного по адресу: г. Москва, пр. Перовский, д. 54, стр. 3; нежилое здание с кадастровым номером 77:04:0001014:3523 площадью 2160,8 кв. м, расположенного по адресу: г. Москва, пр. Перовский, д. 54, стр. 18; нежилое здание с кадастровым номером 77:04:0001014:3524, площадью 583,3 кв. м, расположенного по адресу: г. Москва, пр. Перовский, д. 54, стр. 2.

***

Вышло **распоряжение Департамента городского имущества г. Москвы от 22.02.2024 №18887 «Об изъятии для государственных нужд объектов недвижимого имущества»**.

В нём, в частности, говорится: изъять для государственных нужд — в целях реализации комплексного развития территории нежилой застройки города Москвы №2746, расположенной в производственной зоне №23 «Серп и Молот» (территория 2), у правообладателя объекты недвижимого имущества: земельный участок с кадастровым номером 77:04:0001014:357, площадью 2 625 кв. м, по адресу: г. Москва, пр. Перовский, вл. 54, стр. 10, 11; нежилое здание с кадастровым номером 77:04:0001014:1104, площадью 149,2 кв. м, по адресу: г. Москва, пр. Перовский, д. 54, стр. 11; нежилое помещение с кадастровым номером 77:04:0001016:5788, площадью 1033,6 кв. м, по адресу: г., Москва, пр. Перовский, д. 54, стр. 10, пом. 1/1; нежилое помещение с кадастровым номером 77:04:0001016:5789, площадью 265,8 кв. м, по адресу: г. Москва, пр. Перовский, д. 54, стр. 10, пом. 1/Н.

***

Вышло **распоряжение Департамента городского имущества г. Москвы от 22.02.2024 №18889 «Об изъятии для государственных нужд объектов недвижимого имущества»**.

Изъять для государственных нужд — в целях реализации комплексного развития территории нежилой застройки г. Москвы №27, расположенной в производственной зоне №26 «Южный порт» у правообладателя объекты недвижимого имущества (объекты в приложение на сайте префектуры).

АФИША

В Люблине проведут урок вокала

КЦ «Спутник» (ул. Головачёва, 3, корп. 2) приглашает всех желающих **13 марта** в 17.00 на открытый творческий урок детской студии эстрадного вокала «Поющие звёздочки» под руководством Дины Игнатовой (выпускницы Академии им. Гнесиных). Юные гости познакомятся с пением под аккомпанемент фортепиано и попробуют поработать с микрофоном, а особо одарённые участники могут стать частью детского песенного ансамбля.

Вход свободный. Возраст: 6+.

Об истории храма расскажут в Текстильщиках

Библиотека №127 (Волгоградский, просп., 85) **14 марта** в 14.00 приглашает на познавательную экскурсию по территории и помещению храма Святого благоверного князя Андрея Боголюбского. Участники узнают об истории создания православной общины и строительстве храма, о его устройстве — символике, святынях, богослужении, — а также о житии святого благоверного князя Андрея Боголюбского (XII век) и о святых мощах, которые здесь хранятся. Планируется посещение хоров и колокольни.

Участие бесплатное. Предварительная запись по тел. **(499) 178-8311.** Возраст: 12+.

В Кузьминках приглашают на зумбу

Парк «Кузьминки» возобновляет занятия зумбой (14+) и приглашает присоединиться всех желающих. Занятия будут проходить каждые выходные (суббота и воскресенье) с 17.00 до 18.00 в здании для фитнеса (Кузьминский парк, 1, стр. 8, 2-й этаж).

Необходима предварительная регистрация в мессенджере по тел. **8-916-359-6994** (Марина).

Гульнара РЕЙНГАРДТ

В афише возможны изменения, уточняйте по телефонам организаторов

Самый большой экспонат ПОХОЖ НА ШКАФ

В Текстильщиках показывают первые советские компьютеры

В «Технополисе Москва» на Волгоградском проспекте проходит выставка Политехнического музея «Компьютеры от М до А». Часть её посвящена учёному, инженеру, конструктору отечественных вычислительных комплексов Михаилу Карцеву — директору НИИВК, где в 1983 году разработали первый советский школьный компьютер «Агат». Здесь посетители могут увидеть фотографии и личные вещи Карцева и его соратников.

— На экскурсиях мы рассказываем интересные факты из жизни Михаила Александровича и его коллег — Исаака Брука и Башира Рамеева — учёных, которые первыми в СССР получили авторское свидетельство на разработку ЭВМ, — рассказал «ЮВК» научный куратор выставки Алексей Бутырин.

Предоставлено Политехническим музеем

Учёный и инженер Михаил Карцев. 1958 год

Вторая часть выставки полностью посвящена машинам: фрагменты больших ЭВМ, которые разрабатывались непосредственно Карцевым или под его руководством, электронные лампы, разнообразные печатные платы, запоминающие устройства и другие компоненты советских компьютеров.

— В нашей экспозиции представлены уникальные экземпляры первых советских персональных компьютеров. Например, единственный в своём роде компьютер «Агат-3» в оранжевом корпусе из оргстекла. Ранее было известно о существовании моделей «Агат-1», «Агат-2» и «Агат-3», которые не пошли в серию. На протяжении 40 лет они считались утраченными, не было даже точно известно, как они выглядели. Мы нашли «Агат-3» и рисунок к нему с подписью, поэтому и смогли опознать, — объясняет Алексей Бутырин. — Есть в музее и «Агат-4», которых было выпущено не более 100 штук. Наш экспонат был собран вручную в 1982-1983 годах и выкрашен мастером в вишнёвый цвет.

Алексей Бутырин

Отечественный компьютер «Агат-3»

СОВЕТСКИЙ КОМПЬЮТЕР «АГАТ-3» 40 ЛЕТ СЧИТАЛСЯ УТРАЧЕННЫМ

Алексей Бутырин

Одна из стоек машинного комплекса М-13

На выставке также можно увидеть самый большой экспонат — размером со шкаф: одну из стоек суперкомпьютера М-13 — последней разработки Карцева. Машина целиком состояла из 16 таких стоек. Для размещения советских ЭВМ были необходимы огромные машинные залы.

Есть и самая маленькая, с виду неприметная деталь — КВМГ: это малогабаритный диод, который, скорее всего, стал первой деталью, специально разработанной для применения в ЭВМ. Он положил начало новой отрасли, а компьютеры стали мощнее, компактнее и надёжнее.

Гульнара РЕЙНГАРДТ

Выставка продлится **до 17 марта**. Адрес: Волгоградский просп. 42, корп. 5, 2-й этаж, вход через КПП №4. График работы: вт, ср, чт, сб, вс — по расписанию экскурсий; пн и пт — выходной. Запись на экскурсии по тел. **(495) 780-6027**. Билет — от 200 рублей.

В экоцентре «Кузьминки» прочтут лекции орнитологи

Бесплатные лекции для всех желающих будут проходить по средам в экоцентре «Кузьминки». Учебно-познавательные уроки проведут профессиональные экологи и инженеры лесного хозяйства, а также орнитологи, энтомологи, микологи и другие эксперты. Участники смогут узнать, как правильно себя вести на озеленённых территориях.

— Наши лекции призваны воспитать бережное отношение к природе и научить рационально использовать природные ресурсы, — рассказал «ЮВК» начальник экоцентра Осип Тунинский. — На занятиях мы будем в доступной форме рассказывать о флоре, фауне, энергосбережении, климате. И ответим на вопросы наших гостей.

Гульнара РЕЙНГАРДТ

Адрес: Кузьминская ул., 10, стр. 1. Участие по предварительной записи по тел. **(495) 377-3593**. Возраст: 6+.

Где в округе отпраздновать Масленицу

Наступила Масленая неделя. Культурные центры округа подготовили бесплатную программу мероприятий.

ДК «Заречье» (1-я Вольская ул., 11) приглашает всех желающих (6+) **13 марта** в 17.00 на мастер-класс по изготовлению куклы «Домашняя Масленица» из лыка. Участники мастер-класса узнают, как правильно изготовить куклу, какие традиции и приметы связаны с Масленой неделей. Дети вместе с родителями смогут изготовить своими руками куклу, которая станет оберегом и украшением дома.

ДК «Капотня» (2-й квартал Капотни, 20а) **13 марта** в 17.00 ждёт гостей в фойе первого этажа на программу «Красна Масленица блинами». Участники программы (6+) разучат заклички скоморохов, выучат простые стихотворные строки, обращённые к Масленице. Гостей ждут хоровод и обрядовые игры.

КЦ «Спутник» (Яснополянская ул., 3, корп. 1) **15 марта** в 15.00 приглашает всех желающих (0+) на игровую программу для детей «Широкая Масленица». Ребят ожидают конкурсы, активные игры, викторины и традиционные масленичные забавы в окружении аниматоров. Гостей познакомят с историей и традициями праздника.

Софья Сандурская/Агентство «Москва»

В Некрасовке изготовят куклу-Масленицу

КЦ «Лидер» (Лермонтовский просп., 2, корп. 2) **15 марта** в 16.00 приглашает окунуться в атмосферу праздничных гуляний на интерактивно-развлекательной программе «Масленица! Перезагрузка!». Гостей (0+) ждут народные игры и забавы в русских традициях в компании весёлых скоморохов, Весны-красны и Снежной королевы.

Гульнара РЕЙНГАРДТ

В «Кузьминки» прилетела птица-пересмешница

Одну из самых красивых птиц Москвы — сойку — сфотографировали специалисты экоцентра «Кузьминки» в природном парке «Кузьминки-Люблино».

— Её так и называют от древнерусского слова «соя», то есть «сиять», — поясняет начальник отдела экопросвещения Осип Тунинский. — В народе долго сохранялось старинное название птицы — соя, например, в стихах поэта Сергея Клычкова «Весна в лесу»: «Как и я уйду весною/ В яр дремучий до зари,/ Поглядеть, как никнет хвоя,/ Как в истоме клохчут сои...»

Предоставлено экоцентром «Кузьминки»

В природном парке «Кузьминки-Люблино» можно наблюдать за сойками

СОЙКА УМЕЕТ КОПИРОВАТЬ ГОЛОСА ЖИВОТНЫХ, НАПРИМЕР КОШАЧЬЕ МЯУКАНЬЕ

А ещё сойку не зря зовут пересмешницей: она умеет копировать голоса других животных, например истошное кошачье мяуканье.

Сойки питаются насекомыми, ягодами, семенами, при случае не брезгуют мелкими грызунами и ящерицами, но их излюбленное лакомство — жёлуди. Поэтому их ещё зовут лесоводами: они собирают жёлуди, уносят и прячут в земле, а потом забывают про свои захоронки. И жёлуди прорастают в дубовые рощи.

Алексей ТУМАНОВ

ЗВЁЗДНЫЙ РЕЦЕПТ

Салат с курицей и черносливом

от актёра Сергея Рудзевича

Предоставлено Сергеем Рудзевичем

Салаты любят многие, они хороши и в будни, и в праздники. Актёр Сергей Рудзевич предлагает попробовать салат, рецепт которого нашёл в Интернете.

Куриную грудку отварить, охладить и нарезать мелкими кусочками. Также нарезать чернослив и апельсины, предварительно их очистив. Сыр натереть. Орехи измельчить. Все составляющие сложить в салатницу, заправить 5-6 ложками йогурта или парой ложек майонеза. Всё перемешать. Если нужно, посолить. Сверху посыпать небольшим количеством тёртого сыра или измельчённых орехов.

Ирина МИХАЙЛОВА

ИНГРЕДИЕНТЫ

- 1 куриная грудка (можно взять кусок филе индейки);
- 200 г чернослива;
- 200 г очищенных грецких орехов;
- 2 апельсина;
- 100 г твёрдого сыра;
- соль по вкусу;
- несладкий йогурт или майонез для заправки

Галина Щипакина/Фотобанк Лори

ИТОГИ ОПРОСА

15% подали бы в суд на соседей-грязнуль

В прошлый раз «ЮВК» спросил читателей: «Что делать с соседями, которые тащат с помоек в дом мусор и хлам?» **34%** выбрали самый жёсткий вариант: «Требовать их выселения». **29%** хотят заставить их силой привести жильё в порядок. **19%** — за то, что с людьми надо разговаривать и убедить их навести чистоту. **15%** подали бы на них в суд. И лишь **3%** считают, что проблемных соседей надо оставить в покое. Напомним, опрос проводился в телеграм-канале «Юго-Восточного курьера».

ОПРОС «ЮВК»

В округе активизировались «коммерсанты», которые прикидываются сотрудниками «Жилищника» и навязывают свои услуги по завышенной цене. Вас когда-нибудь обманывали такие?

- Да, было дело.
- Нет, я их за версту чую.
- Меня нет, но мои родственники с ними сталкивались.

Голосуйте в телеграм-канале t.me/UV_Kurier_UVAO

реклама и частные объявления

АВТОМОБИЛИ

- Автовыкуп дорого. Т.: 8-925-004-0716, 8-916-215-6206
- Автовыкуп. Т. 8-903-542-6962
- **Срочный выкуп автомобиля. Т. 8-901-380-4241**

ЗНАКОМСТВА

- Сваха. Гарантированно! Т. 8-985-985-6025

НЕДВИЖИМОСТЬ

- Арендую жильё. Т. 8-964-635-0700
- Жители Москвы снимут квартиру. Т. 8-967-066-1442
- Риелтор Олег. Т. 8-915-374-4688
- **Сниму жильё. Т. 8-926-606-8696**
- **Услуги риелтора. Т. 8-925-700-1930**

БЫТОВЫЕ УСЛУГИ

- Антенна, настройка, ремонт ТВ. Т. 8-977-575-8564
- Ремонт мебели. Т. 8-925-504-5471
- **Ремонт** стиральных машин, электроплит и холодильников. Диагностика бесплатно. Т. 8-980-900-7114
- **Ремонт: стиралки, холодильники и пр. Т. 8-977-000-6892**

ЮРИДИЧЕСКИЕ УСЛУГИ

- Адвокаты. Возврат квартир. Т. 8 (495) 210-2563

РАБОТА

- Возьму надёжного сотрудника/цу. Т. 8-901-720-9577
- Грузчики, комплектовщицы. Т. 8-909-648-0621
- Грузчик-комплектовщик/ца. Т.: 8-980-212-3200, 8 (495) 760-1494
- Приходи и зарабатывай. Т. 8-905-126-1966

УСЛУГИ

- Сиделки. Т. 8-985-545-6348

КОМИССИОНКА

- Антиквариат. Бронза. Ёлочные игрушки. Значки. Статуэтки. Иконы. Подстаканники. Монеты. Портсигары. Самовары. Янтарь. Книги. Выезд. Т. 8 (495) 532-9781

МосСкупка дорого купит
Книги до 1940 г. до 500 т.р.
Награды • монеты • картины • статуэтки
иконы • серебро • золото • бронзу
самовары • машинки и др. антиквариат
8-915-171-71-02, Светлана
0239

Куплю
РАДИОДЕТАЛИ
ПЛАТЫ любые, **ЗНАЧКИ, НАГРАДЫ,** статуэтки, **МОНЕТЫ,** подстаканники.
☎ **8-969-100-40-11**
0215

- **Антиквариат. Книги. Значки. Статуэтки. Подстаканники. Иконы. Игрушки. Самовары куплю. Т. 8 (495) 643-7212**

КУПЛЮ измерительные приборы СССР: осциллографы, частотомеры, генераторы и т.д. Радиодетали. ЭВМ, Радиостанции.
ДОРОГО 8-915-033-0001
0243

- **Библиотеку домашнюю. Т. 8 (495) 724-3045**
- Куплю хрусталь, значки. Т. 8-917-533-5750
- Радиоэлектроника. Т. 8-916-774-0005, Дмитрий
- Ткани. Духи. Т. 8-916-993-3664
- **Часы** (любое состояние), значки. Т. 8 (495) 723-1905
- Часы, значки, янтарь, монеты, фотоаппараты, бинокли. Выезд. Т. 8-965-397-3137

ОБУСТРОЙСТВО И РЕМОНТ

- **Бюджетный** ремонт комнаты, квартиры поэтапно. Обои. Покраска. Плитка. Сантехника. Электрика. Окна. **Циклёвка** и ремонт паркета. Ламинат. **Натяжной** потолок. Т. 8 (495) 978-0344
- Замена замков. Т. 8-925-402-8411, Владимир
- Замена замков. Т. 8-926-341-2727
- Ремонт квартир. Т. 8-926-024-0665
- Ремонт квартир. Т. 8-916-538-7058, Иван

ТРАНСПОРТНЫЕ УСЛУГИ

- **Автогрузоперевозки. Т. 8 (495) 728-6981**
- Грузоперевозки. Т. 8 (495) 589-0078
- Грузоперевозки. Т. 8 (495) 778-7366
- Грузоперевозки. Профгрузчики. Упаковка. Т.: 8 (495) 220-2235, 8-903-000-7592

РАЗМЕЩЕНИЕ РЕКЛАМЫ
8 (495) 782-82-12
ИНТЕРНЕТ-МАГАЗИН:
www.edinrek.ru

ВСЕ НОВОСТИ ОКРУГА ЕЖЕДНЕВНО НА САЙТЕ
WWW.UV-KURIER.RU

ФОТОКОНКУРС «ЭХ, ПРОКАЧУСЬ!»

Анна из Кузьминок «полетала» на метле

«Меня зовут Анна, я из района Кузьминки. По образованию культуролог, работаю в сфере туризма.

Мы с семьёй весьма активны, любим путешествовать по просторам нашей необъятной Родины и стараемся весело проводить время. Накануне Нового года мы побывали в сказочной вотчине Деда Мороза под Великим Устюгом. Получили массу впечатлений, поучаствовали в различных активностях. Помимо прочего, мы с удовольствием и азартом покатались на надувных санях по скоростной трассе.

Позабавил нас такой аттракцион, как макет гигантской метлы. Как говорится, не только ведьмы летают на мётлах».

Из личного архива

В автомобиле, на самокате, верхом...

Дорогие друзья! «ЮВК» проводит фотоконкурс «Эх, прокачусь!». Ждём ваших фотографий на любых средствах передвижения — хоть в автомобиле, хоть на самокате, хоть на лошади: в общем, на чём угодно. Главное — творческий подход и позитивный настрой.

Фото сопроводите небольшим рассказом о себе. Как вас зовут, почему этот вид транспорта выбрали, чем занимаетесь в жизни, как любите отдыхать. Обязательно укажите, в каком районе вы живёте. С нетерпением ждём!

Технические требования: формат JPEG, размер не менее 1 МБ. Письма отправляйте на эл. почту: **uvkurier@mail.ru**. В теме письма напишите: «Фотоконкурс». Победителей ждут призы.

СУДОКУ

8				4			1	
5		4				9		7
			9				5	
					4			
3				2			7	
		2		7				3
1		8				7		
			1		6			
	9					6		1

9			5		7	8	2	
	6	7	9	8			3	
2	3	8			1	5	7	
	9		4		8	6		7
6			7		3		1	
7	4	2		6			9	8
	7			1		9	8	5
8		9		7		2		1
1	2		8	5	9			3

Необходимо заполнить пустые клетки большого квадрата так, чтобы каждая строка, каждый столбец, каждый малый квадрат 3x3 содержали все цифры от 1 до 9 (каждая цифра встречается только один раз). Следует проверить строки, столбцы и малые квадраты с учётом уже вписанных цифр. В сложных случаях можно карандашом вписать в клетку цифры-«кандидаты».
Ответы на судоку на стр. 11.

АНЕКДОТЫ

— Мама! Иди скорей туда! Я там большую стремянку уронил...

— Вот папа узнает... Он тебе задаст!

— Папа уже знает — он на люстре висит!

— Папа, а в сочинении про зиму как правильно написать: «Зимой в магазине продаётся много пальтов или пальтей»?

— Пиши лучше про лето, сынок!

— Дедушка, а ты кем работал до пенсии?

— Поваром.

— Да-а? А почему же ты никогда ничего не готовишь, бабушке не помогаешь?

— Так я же на пенсии!

Маленький мальчик осматривает с бабушкой экспонаты в палеонтологическом музее.

— Представляю, бабушка, как ты должна была бояться этих чудовищ, когда была маленькой.

СКАНВОРД

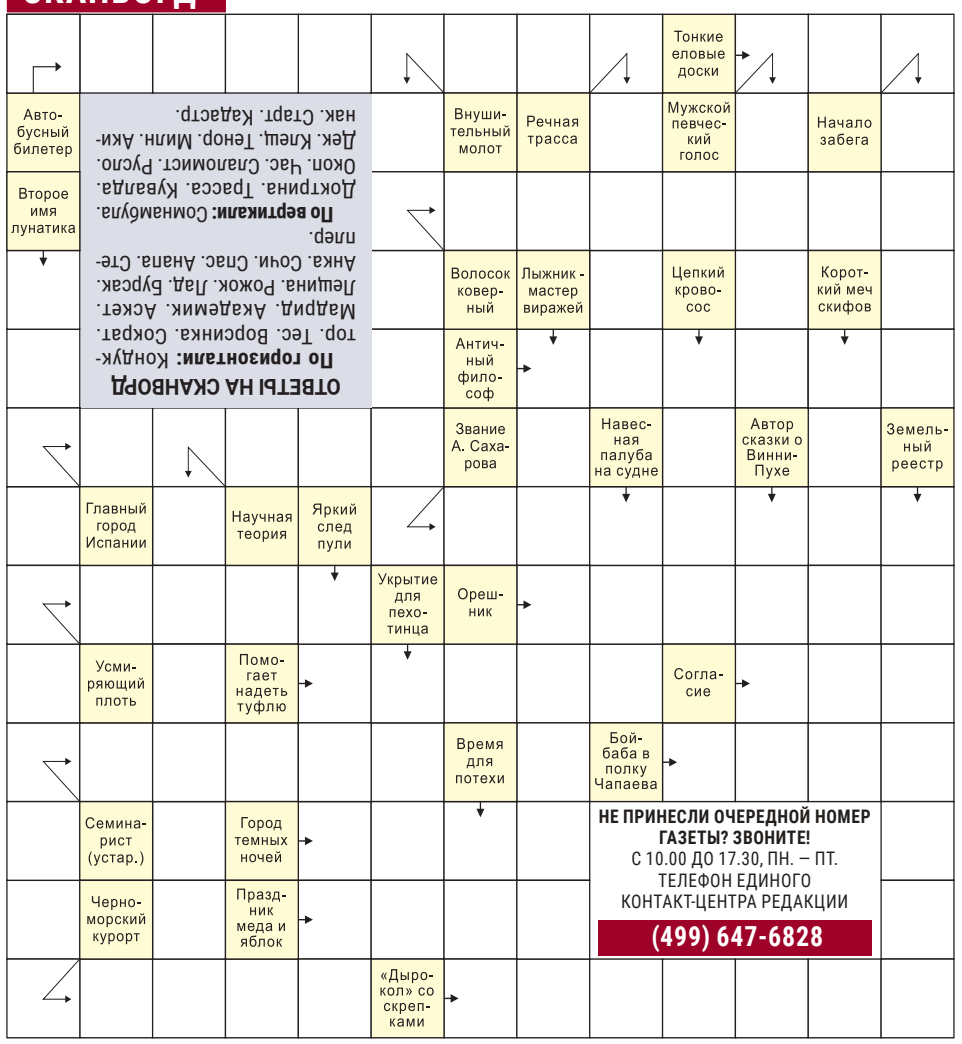

ЗАДАВАЙТЕ ВОПРОСЫ, ПРЕДЛАГАЙТЕ ТЕМЫ ДЛЯ ПУБЛИКАЦИЙ

Звоните: (499) 647-6831
с 10.00 до 17.30 с понедельника по пятницу
Пишите: uvkurier@mail.ru, chitatel@internet.ru

Юго-Восточный Курьер

№8 (1063) МАРТ 2024 год

Издатель: Издательский дом «Звездный бульвар».
Главный редактор издательского дома: Ю.А.Сорокин.
Генеральный директор: А.И.Латышев.
Первый заместитель главного редактора: Е.Ю.Ильина.
Заместители главного редактора: Ю.А.Мироненко, Ю.И.Невский, Е.Ю.Харо.

Главный редактор газеты «Юго-Восточный курьер»: О.В.Минаева.
Учредитель: Префектура Юго-Восточного административного округа города Москвы.
Адрес издателя: 117246, г. Москва, Научный пр., 19, 2-й этаж, комн. 6д, оф. 76. **Адрес редакции:** 127560, г. Москва, ул. Конёнкова, 15, корп. 1.
Электронная версия: **www.uv-kurier.ru**.
Газета зарегистрирована в Московском региональном управлении регистрации и контроля за соблюдением законодательства о средствах массовой информации ГК РФ по печати. Регистрационный номер А-0779 от 16 апреля 1999 года. Отпечатано в АО «ПраймПринт Москва», 141701, Московская область, г. Долгопрудный, Лихачевский пр., 5в. Заказ №744. Тираж 360 000 экз. Подписано в печать 9.03.2024 г. Выход в свет 11.03.2024 г. Отдел по работе с читателями: тел. (499) 647-6831. Вопросы по доставке принимает единый контакт-центр редакции, тел. (499) 647-6828. Размещение рекламы: тел. (495) 782-8212. Газета распространяется на территории Юго-Восточного административного округа г. Москвы. Бесплатно. Может содержать материалы 12+

НЕ ПРИНЕСЛИ ОЧЕРЕДНОЙ НОМЕР ГАЗЕТЫ? ЗВОНИТЕ!
С 10.00 ДО 17.30, ПН. — ПТ.
ТЕЛЕФОН ЕДИНОГО КОНТАКТ-ЦЕНТРА РЕДАКЦИИ
(499) 647-6828