Юго-Восточный Курьер

МОСКВА
ОКРУЖНАЯ ГАЗЕТА

№ 9 (1064) МАРТ 2024

стр. 13

Андрей Фролов: Попасть в телевизор мечтал с детства

WWW.UV-KURIER.RU | UVKURIER@MAIL.RU | ТЕЛ. (499) 647-6831

mos.ru

Сергей Собянин: началось строительство высокоскоростной железной дороги до Санкт-Петербурга стр. 2

Вузы округа приглашают на дни открытых дверей стр. 9

Жители ЮВАО столкнулись с незаконными действиями коллекторов стр. 10

ВСЕ НОВОСТИ ОКРУГА ЕЖЕДНЕВНО В ТЕЛЕГРАМЕ
UV_KURIER_UVAO

ЗОЛОТОЙ УДАР

Школьник из Марьина взял кубок России по панкратиону стр. 3

Григорий Матвеев

Два часа — и в Питере

Сергей Собянин доложил Владимиру Путину о начале строительства новой высокоскоростной железнодорожной магистрали

Мэр Москвы Сергей Собянин на видеоконференции доложил Президенту РФ Владимиру Путину о начале строительства московского участка высокоскоростной железнодорожной магистрали (ВСМ). Она свяжет крупнейшие городские агломерации и экономические центры страны — Москву, Тверь, Великий Новгород и Санкт-Петербург.

Пресс-служба Президента Российской Федерации

Владимир Путин отметил особое значение новой магистрали для экономики

Соединит шесть субъектов Федерации

Президент России отметил особое значение ВСМ для развития экономики страны.

— Она пройдёт по территории шести субъектов Федерации, в которых проживает около 30 миллионов человек. Это порядка 20% всего населения России, — отметил глава государства.

По словам мэра Москвы, столица загодя подготовилась к реализации этого масштабного проекта. Ещё при строительстве 3-го Московского центрального диаметра были заложены конструктивные решения для планируемой ВСМ. Благодаря этому к реализации проекта можно приступать уже сейчас.

— Когда-то история российских железных дорог по большому счёту начиналась с дороги Санкт-Петербург — Москва. Сегодня начинается новая история российских железных дорог уже на современном уровне, — сказал Сергей Собянин.

Максим Мишин/Пресс-служба мэра и Правительства Москвы/mos.ru

Мэр Сергей Собянин и глава РЖД Олег Белозёров (в центре) в день видеоконференции с Президентом

До 400 километров в час

Решение о строительстве высокоскоростной магистрали было обнародовано Президентом в послании Федеральному собранию в феврале. Новая магистраль протянется по территории страны на 679 км. Благодаря ей время в пути между Москвой и Санкт-Петербургом сократится почти в два раза — до 2 часов 15 минут.

Уже в 2028 году высокоскоростные поезда будут ходить в час пик с интервалом 15-20 минут. Максимальная скорость движения на территории Москвы составит до 200 км/ч, а на участке от Зеленограда до Санкт-Петербурга — до 400 км/ч.

НА НОВОЙ ДОРОГЕ ПЛАНИРУЮТ ПОСТРОИТЬ 16 ОСТАНОВОК

На маршруте ВСМ планируют построить 16 остановок. Из них четыре — на территории Москвы: Ленинградский вокзал, городские вокзалы Рижская, Петровско-Разумовская и Зеленоград-Крюково. А чтобы обеспечить движение поездов Октябрьской железной дороги без остановки, предстоит проложить дополнительные пути от Ленинградского вокзала до Алабушево, возвести шесть мостов и пять железнодорожных путепроводов и модернизировать пассажирскую инфраструктуру на девяти станциях, в том числе станции Сходня. Они станут новыми городскими вокзалами.

Колледж на Рязанском проспекте получил новое оборудование

Колледж связи №54 им. П.М.Вострухина на Рязанском проспекте получил от города свыше 3 тысяч единиц оборудования: IT-технику, манипуляторы, микросхемы, а также современный учебно-производственный комплекс с линией автоматической сборки электронных устройств от компании-партнёра. Об этом мэр написал в блоге на сайте **sobyanin.ru**. По словам Собянина, сегодня многие колледжи оснащены устаревшим оборудованием, поэтому задача на этот год — модернизировать и переоснастить современным оборудованием 230 мастерских и лабораторий, а также создать 90 новых.

«В программу обновления включены колледжи, выпускающие специалистов практически всех специальностей — от поваров до операторов БПЛА», — отметил Собянин.

На новом оборудовании ежегодно будут обучаться более 1,5 тысячи студентов. Ознакомиться с оснащением и работой лабораторий и мастерских можно в дни открытых дверей, которые колледжи проводят для школьников. Ожидается, что гостями колледжей в этом году станут свыше 75 тысяч старшеклассников.

Прибытие поезда «Москва-2024»

Новый состав с широкими сиденьями запустили в столичной подземке

Первый поезд новой серии «Москва-2024» начал возить пассажиров по Замоскворецкой линии метро. Современные составы обладают улучшенной аэродинамикой, повышенными шумоизоляцией и вместимостью, и это ещё не всё.

Сесть в новый поезд можно было на станции «Сокол». Кому-то повезло составить компанию мэру. По словам Сергея Собянина, наш город сегодня является безусловным лидером по темпам обновления подвижного состава в пассажирском транспорте. Начиная с 2010 года средний возраст поездов в метро уменьшился вдвое — с 24 до 12 лет.

— Это не просто новые поезда. Это поезда новых серий, новых поколений. Мы начинали с номерного вагона, потом запустили новые, современные, мирового уровня поезда «Москва-2020». Сегодня запускаем поезд «Москва-2024», а через два года выйдет «Москва-2026, — заявил столичный градоначальник во время запуска нового состава.

Он отметил, что за три года все поезда на Замоскворецкой линии заменят современными.

— Спасибо машиностроителям, которые работали над ним, машинистам, которые участвовали в создании, обкатке и своевременно прошли обучение по управлению новыми поездами, — сказал мэр.

К слову, в формировании облика нового состава метро участвовали и москвичи. На выставке «Станция Манеж» во время Московского урбанистического форума летом 2023 года 82 тысячи горожан выбирали один из трёх вариантов дизайна салона поезда. Больше всего голосов набрало оформление в стиле эко, выполненное в коричневых тонах со вставками под дерево.

По сравнению с предыдущей серией «Москва-2020» маска поезда «Москва-2024» стала более прямоугольной. При этом увеличился угол наклона, что улучшило аэродинамику.

Максим Мишин/Пресс-служба мэра и Правительства Москвы/mos.ru

В поезде «Москва-2024» двери стали шире

В новых вагонах увеличено расстояние в проходе между сиденьями, благодаря чему вместимость увеличилась на 17 человек. Сами сиденья стали шире и удобнее, а их обивка будет служить достаточно долго. А ещё USB-зарядки перенесены с сидений на поручни, что позволит подключаться к ним, не беспокоя сидящих рядом пассажиров.

Полосу по материалам телеграм-канала Сергея Собянина подготовили Игорь Минаев, Даниил Обыденник, Игорь Сибиряков

Григорий Матвеев

Сейчас Егор готовится к чемпионату мира

Школьник из Марьина взял кубок России по панкратиону

Победителем Кубка России по панкратиону UBS стал четвероклассник школы №1357 на Перервинском бульваре Егор Тихомиров.

ЕГОР ОДЕРЖАЛ ПОБЕДУ ВО ВСЕХ РАУНДАХ

Панкратион зародился ещё в Древней Греции и стал прародителем смешанных единоборств (MMA). UBS — это новая лига панкратиона. На её соревнованиях нужно провести три раунда (по борьбе, по ударной технике и смешанный).

— Я очень волновался, к тому же мне попался противник немного тяжелее меня, из-за чего я не смог провести приём с броском. Но, даже несмотря на это, мне удалось одержать победу во всех раундах, — сказал юный спортсмен.

Смешанными единоборствами десятилетний Егор занимается три года. До этого ходил на гимнастику. В прошлом году победил на чемпионате мира по панкратиону.

В школе Егор учится на четыре и пять, будущее хочет связать со спортом или с... ресторанным бизнесом! Ему нравится готовить и красиво подавать блюда. А ещё в свободное время спортсмен любит кататься на трюковом самокате, играть с папой и дедушкой в шахматы, гулять и смотреть фильмы. Сейчас он готовится к следующему чемпионату мира, а также к поступлению в математический класс средней школы.

Мария ГОРБУНОВА

КОЛОНКА РЕДАКТОРА

Что люди скажут

В одном из районных телеграм-каналов появился любопытный видеоролик. На фиолетовой ветке метро в вагоне стоит чудо-пассажир — розовая детская шапочка, розовая футболка, домашние тапочки тоже розовые, с помпонами в виде цветочков, чёрные в обтяг штаны и... памперс поверх них. В одной руке молодого человека смартфон, другой он играет розовым шариком на резинке — вверх-вниз. Остальные пассажиры едут как ни в чём не бывало. Кого сейчас чем удивишь! В комментариях — предположения, что это либо какой-то блогер, либо человек проспорил или проигрался в карты. Ну или ещё предположу вариант, хотя и менее вероятный: это упражнение на преодоление робости перед публикой. А в данном случае вообще на смелость, потому что в таком виде можно запросто схлопотать от простых парней.

Помню, нам в вузе один из преподавателей советовал для большего раскрепощения и уверенности в себе носить красные штаны. Сейчас это звучит наивно. Вон человек чуть ли не без штанов, а все ноль внимания.

Но знаете, жизнь сложна и индивидуальна: одним нужна одна таблетка, а другим — другая. Многим современным людям не надо тренировать пофигизм к мнению окружающих. У них его и так с избытком. И полезно совсем другое упражнение — осознать, что ты не пуп земли и что ты тут не один такой красивый.

Ольга Минаева

В Люблине открылась новая всесезонная ярмарка

Крытая ярмарка выходного дня появилась на Краснодарской ул., вл. 57. Об этом сообщили в пресс-центре организации «Московские ярмарки». В двух торговых залах есть отопление, вентиляция и кондиционер, мясо и рыба хранятся в холодильных витринах и морозильных ларях.

— Овощи, фрукты поставляют из Нижнего Новгорода, Краснодарского края, Калужской области и Дагестана. Мясо-молочная продукция и колбасы едут из Тамбовской, Липецкой и Тверской областей. Сыры — из Московской области и Санкт-Петербурга. Рыбу привозят из Мурманской области и с Камчатки. А ещё есть казахстанский хлеб, — добавили в пресс-центре.

Узнать торговый павильон можно по вывеске «Московские ярмарки». Он будет открыт по пятницам, субботам и воскресеньям с 8.00 до 20.00.

Виктория КАЙТУКОВА

Михаил Подобед

Ярмарка в павильоне на Краснодарской улице

В Южнопортовом появится благоустроенная набережная

mos.ru

Проект набережной

Набережную самого широкого изгиба Москвы-реки возле Южного порта на участке от Кожуховского затона и почти до Перервинского плёса приведут в порядок.

Как пояснил главный архитектор Москвы Сергей Кузнецов, набережную можно будет назвать «дачей в городе».

— Причальная стенка и глубина реки до 4 метров позволяют создать в Южном порту марину для яхт и катеров. Вдоль реки появится зелёный променад с местами для отдыха и магазинами. Настоящей достопримечательностью станет аквакомплекс и плавучие бани на понтонах, смотровые площадки с арт-объектами и рестораны на воде, — добавил Сергей Кузнецов.

Точные даты начала и окончания работ пока не известны.

Михаил КОФАНОВ

ВСЕ НОВОСТИ ОКРУГА ЕЖЕДНЕВНО НА САЙТЕ
WWW.UV-KURIER.RU

Изображения со всех участков поступали в штаб

За ходом голосования в режиме онлайн следили 40 наблюдателей

15 марта в восемь утра началось голосование на выборах Президента России. Одновременно в Деловом центре на улице Тимура Фрунзе к работе приступили специалисты общественного штаба по наблюдению за выборами в г. Москве.

Роман Балаев

На мониторы транслировались изображения со всех избирательных участков

Политическим партиям предоставили места

По словам руководителя штаба, члена Общественной палаты г. Москвы Вадима Ковалева, начало трудового дня прошло в штатном режиме. Состоялось первое заседание штаба, со всех избирательных участков на мониторы поступает изображение процесса голосования.

— Наши наблюдатели прибыли и работают на всех избирательных участках. Москвичи могут отличить их по специальным клетчатым жилеткам, — отметил он.

Ковалев также провёл для журналистов экскурсию по штабу. В большом офисном зале расположены десятки мониторов. На них в режиме реального времени можно увидеть, что происходит на том или ином избирательном участке. Здесь места забронированы для наблюдателей от политических партий.

По словам руководителя штаба, чтобы контролировать ход голосования в штабе, партии должны были направить запрос. После этого рабочее место помечалось партийной символикой.

— Этой площадкой наблюдатели кандидатов могут и не пользоваться, наша задача — дать им такую возможность, — подчеркнул Ковалев.

Обязаны фиксировать каждое нарушение

Во втором зале за ходом выборов одномоментно в круглосуточном режиме следят 40 наблюдателей общественного штаба. На их мониторы транслируется картина со всех участков.

ХОРОШО ВИДНО, ЧТО ПРОИСХОДИТ НА КАЖДОМ ИЗБИРАТЕЛЬНОМ УЧАСТКЕ

Наблюдатели сменяют друг друга каждые два часа. Они пристально следят, нет ли где на участках большого скопления народа, странностей, нарушений процедуры, задымления. Все такие случаи они обязаны фиксировать на специальных бланках и передавать в штаб.

Как рассказал Вадим Ковалев, всего на выборах Президента в столице работают 7 тысяч общественных наблюдателей.

Журналистам также показали место, где проводятся заседания так называемой группы разбора. Здесь также имеются большие экраны, куда можно вывести изображение с камеры с любой участковой избирательной комиссии.

— Все спорные моменты обсуждаются коллегиально, и за 10 лет работы штаба не было случая, чтобы мы не пришли к единому решению, — рассказал Ковалев.

Светлана ДОЛГОВА

Москвичей ждёт «Миллион призов»

Москвичи, которые воспользовались системой дистанционного электронного голосования, могут стать победителями розыгрышей программы «Миллион призов» и получить ценные подарки. Как сообщает официальный сайт мэра Москвы, они получат шанс выиграть от 1 до 5 тысяч призовых баллов, каждый призовой балл равен 1 рублю.

В дальнейшем баллы можно будет обменять на скидки в компаниях — партнёрах акции (их уже более 240), оплатить проезд в метро или потратить на благотворительность, а также купить билеты в более чем 40 столичных театров.

Розыгрыши призов проходили с 16 по 18 марта (когда верстался номер, они ещё не начались). Победителям сообщат о выигрыше с помощью СМС. Получить призовые баллы нужно будет с 16 **по 30 марта**, активировав свой выигрышный код на сайте акции **ag-vmeste.ru**, либо обменять их на промокоды не позднее **30 августа** включительно. Получить подарки у партнёров программы «Миллион призов» можно будет с 17 марта **по 31 августа**.

По мнению общественного уполномоченного в сфере ресторанного бизнеса Москвы Сергея Миронова, эта акция — хорошая реклама бизнесу, которая также стимулирует людей идти на выборы.

— Тут симбиоз: хорошо гражданам и очень хорошо бизнесу, — сказал ресторатор.

Андрей ТОМЦЕВ

За порчу урны для бюллетеней может грозить уголовный срок

По факту происшествия на одном из избирательных участков столицы возбудили уголовное дело. Об этом сообщила старший помощник руководителя Главного следственного управления Следственного комитета (СК) России по г. Москве Юлия Иванова. По её словам, пришедшая на участок женщина облила красящим веществом урну для бюллетеней. Это правонарушение может быть квалифицировано как «воспрепятствование осуществлению избирательных прав или работе избирательных комиссий» (статья 141 УК РФ).

Как пояснил заместитель руководителя общественного штаба по наблюдению за выборами в столице Александр Асафов, женщина облила урну зелёнкой. Он также рассказал, что на другом участке была попытка поджога. Асафов заметил, что нарушителям может грозить от трёх до пяти лет лишения свободы.

Иван ПЕТРОВ

Всё проходило спокойно, без напряжённости

Рабочую обстановку на выборах Президента РФ отметил наблюдатель Сергей Аниховский. Он член Совета Республики Национального собрания Республики Беларусь 7-го созыва, генеральный директор кондитерской фабрики «Коммунарка».

— Вот эта спокойная обстановка, которая говорит о том, что нет никакой напряжённости. Ну и соответственно, уверен, что россияне сделают правильный выбор, — сказал Аниховский, отметив, что в первый раз выступает в роли наблюдателя на выборах.

Игорь ПОТАПОВ

Наблюдатель от ОДКБ отметил хорошую организацию выборов

Киргизский депутат Алишер Эрбаев, наблюдатель от Парламентской ассамблеи Организации Договора о коллективной безопасности (ОДКБ), в первый день голосования отметил хорошую организацию выборов.

— Так как мы представляем Организацию Договора о коллективной безопасности, а это военно-политическая организация, то хотели понаблюдать, как военнослужащие ВС РФ выполняют свой гражданский долг, — рассказал он. — Сейчас мы видим, что всё организовано хорошо. Каких-либо нарушений не наблюдаем.

Игорь ПОТАПОВ

Было много желающих проголосовать в первый день

На выборах Президента отмечалась высокая явка как на участках, так и в режиме онлайн

Мэр Москвы Сергей Собянин проголосовал онлайн

Телеграм-канал мэра Москвы Сергея Собянина t.me/mos_sobyanin

Голосование в Москве проходило в штатном режиме и при высокой активности избирателей.

Нагрузку сняла электронная очередь

По словам председателя Мосгоризбиркома Ольги Кирилловой, к обеду 15 марта (когда этот номер готовился к печати) проголосовали уже около 2,3 млн жителей столицы.

— В список избирателей в городе Москве включены 7 миллионов 971 тысяча 786 человек, — напомнила она.

При этом на участках проголосовали более 390 тысяч москвичей, а более 1,8 млн горожан выбрали дистанционное электронное голосование.

По словам Кирилловой, традиционно в первый день выборов система ДЭГ работает с высокой нагрузкой из-за большого количества желающих проголосовать. Чтобы решить эту проблему, была разработана система электронной очереди.

Спокойно и организованно

В целом, по оценке Мосгоризбиркома, голосование на участках проходило спокойно и организованно. Для обеспечения порядка к работе в дни выборов были привлечены все городские службы, в том числе сотрудники правоохранительных органов.

НА УЧАСТКИ ПРИШЛИ БОЛЕЕ 390 ТЫСЯЧ МОСКВИЧЕЙ, А БОЛЕЕ 1,8 МЛН ГОЛОСОВАЛИ ДИСТАНЦИОННО

— Они присутствуют на каждом избирательном участке. Благодаря тому что они несут службу, обеспечена целостность бюллетеней, наших помещений, – пояснила председатель Мосгоризбиркома.

Как отметил депутат Мосгордумы Александр Козлов, посетивший один из участков, избиратели приходят на выборы в хорошем настроении, процесс голосования проходит активно, явка высокая. Это доказывает: жители столицы понимают, что выбирают своё будущее.

Кибератаки отражены

Систему голосования онлайн проверили на прочность не только сами избиратели, но и кибертеррористы. В первые часы работы были предприняты попытки перегрузить систему и вызвать в ней сбой.

По словам заместителя руководителя штаба по наблюдению за выборами Ильи Массуха, московская система дистанционного электронного голосования успешно отразила кибератаки.

— На ход голосования атаки не повлияли. Все голоса доставлены в блокчейн, ни один из них не потерян и не скомпрометирован, — сказал он.

Массух подчеркнул, что большая часть IP-адресов, с которых фиксируется аномальный трафик, — зарубежные. Причём, судя по масштабу, это хорошо подготовленные, профессиональные атаки, цель которых не просто создать временные трудности, а полностью сорвать голосование.

Онлайн-голосование показало удобство

Многие известные жители столицы признались, что выбрали именно онлайн-голосование. Именно так поступил и мэр Москвы Сергей Собянин.

«С каждым годом количество москвичей, голосующих онлайн, становится больше. Очень удобная форма. В голосовании принимают участие даже те, кто последние 20 лет не приходил на участки. В конечном счёте увеличение явки и обеспечивает реальную демократию. Когда граждане сами определяют свою судьбу. Сегодня я тоже проголосовал онлайн», — написал он в своём телеграм-канале.

Также на участке, открытом в помещении общественного штаба по наблюдению за выборами, проголосовала народная артистка Российской Федерации **Диана Гурцкая**. Она отметила удобство голосования онлайн.

Василий Кузьмичёнок/ Агентство «Москва»

— Сегодня здесь происходит настоящая инклюзия. Здорово, что предоставлена нам возможность проголосовать, — сказала артистка.

Также на участке в штабе проголосовал рэпер **Тимати**. По его словам, он голосовал в режиме онлайн впервые, причём процесс подготовки к электронному голосованию

Андрей Никеричев/ Агентство «Москва»

занял семь-восемь минут.

— Степень защиты на самом деле очень высокая, я был приятно удивлён, – заявил он.

Одной из первых на выборах проголосовала двукратная олимпийская чемпионка по биатлону **Ольга Зайцева**. Она отметила, что голосование онлайн удобно для работающих и активных голосующих.

Сергей Ведяшкин/ Агентство «Москва»

— Всё очень здорово, современно. Для нас, современных людей, которые работают, не сидят на месте. Онлайн-голосование — это для тех, кто двигается, — сказала Зайцева.

Андрей ТОМЦЕВ

Как жители ЮВАО выбирали Президента

С 15 по 17 марта жители ЮВАО участвовали в выборах Президента России. В первый день голосования на окружных участках побывала корреспондент «ЮВК».

На участке для голосования №1311 в школе №1363 на Ферганском проезде, по словам председателя УИК Татьяны Аксёновой, явка хорошая. Только в первый час работы проголосовало уже порядка 60 избирателей.

— А в 8 часов утра, к моменту открытия избирательного участка, у нас даже образовалась небольшая очередь из восьми человек, — рассказала Аксёнова. — За пару часов до полудня традиционно ожидаем небольшое затишье, а после обеда предполагаем, что явка снова возрастёт.

Михаил Подобед

Многие голосовали на электронных терминалах

В этом году на избирательных участках по примеру прошлогодних выборов мэра Москвы оборудовали зоны электронного голосования. В школе №1363, например, установили три специальных терминала. Избиратель может прийти на любой участок и проголосовать на электронном терминале независимо от того, прикреплён он здесь или нет. Воспользовавшись случаем, корреспондент «ЮВК» отдала свой голос в электронном формате. Сканирую паспорт и в электронном бюллетене, который появляется на мониторе, ставлю отметку напротив фамилии выбранного кандидата.

Впервые опробовал терминал и житель Ферганского проезда Александр Ананьин.

— Члены избирательной комиссии подсказали, как нужно действовать. Это занимает меньше времени, чем традиционное голосование с помощью бумажного бюллетеня, — поделился он впечатлениями. — Я с 18 лет стараюсь не пропускать ни одни выборы.

На участке №1586 в школе №777 на 4-м Вешняковском проезде, как рассказала председатель УИК Наталья Коробкова, порядка 80 человек написали заявление на надомное голосование.

— Популярностью среди избирателей пользуется программа «Миллион призов», организованная Правительством Москвы в сотрудничестве с Московской торгово-промышленной палатой и представителями бизнеса, — отмечает Коробкова. — В этом году участвовать в ней могут только те избиратели, которые проголосовали онлайн или электронно. Чтобы у всех были равные возможности, наш участок оснастили тремя переносными терминалами для электронного голосования.

За ходом выборов на участках следят наблюдатели. Надежда Медведева — наблюдатель от Общественной палаты РФ. Она работает на участке в школе № 1363.

— Пока никаких нарушений не было. Большинство уже определились, за кого отдадут свой голос. Тем, кто не успел ознакомиться с кандидатами, мы предлагаем почитать информационный плакат, — рассказала наблюдатель.

На участке в школе №777 выборы также проходят спокойно.

— В этом году всем членам избирательных комиссий выдали значки. По ним избиратель легко сориентируется, к кому обращаться с вопросами, — рассказала наблюдатель от Общественной палаты РФ Надежда Сермягина.

Оксана МАСТЮГИНА

Ещё вчера работал IT-инженером

Многие будущие контрактники идут служить, чтобы получить боевой опыт

Андрей Дмытрив

Будущий контрактник Алексей с волонтёром

Ежедневно в единый центр отбора на контрактную службу на улице Яблочкова приходят десятки мужчин, чтобы отправиться служить в армию. Волонтёры помогают им собрать все документы и заполнить анкеты. Если комиссия даёт добро, то при желании уже в этот же день добровольцы могут отправиться на полигон, где им предстоит пройти курс молодого бойца.

«О ТОМ, ЧТО ИДУ СЛУЖИТЬ, ЗНАЕТ ТОЛЬКО СТАРШИЙ БРАТ»

Родителей-пенсионеров волновать не стал

Для Владимира (имя изменено) это уже не первый контракт. В 2005 году, отслужив в армии срочную службу, он подписал контракт и был зачислен солдатом в батальон войск радиационной, химической и биологической защиты. Службу парень проходил в Будённовске; совсем рядом в это время полыхала вторая чеченская война. В активных боевых действиях участия не принимал, но обстановку военного времени помнит хорошо и ко всем предстоящим трудностям готов. Больше того, сейчас Владимир надеется получить новый профессиональный опыт.

— Ещё вчера я работал IT-инженером. Сегодня такие специалисты в армии востребованы не меньше, чем на гражданке. Друг уже больше года служит контрактником по этому направлению, удалось получить отношение в часть и мне. Работа предстоит интересная, — делится планами Владимир.

Родителей-пенсионеров мужчина не стал волновать своим решением. О том, что он опять идёт служить, знает только старший брат, который и сам бы не прочь в добровольцы, но на нём большая семья, маленькие дети, родители. Владимир же свободен от таких обязательств, поэтому с готовностью идёт в армию, чтобы «приносить пользу стране там, где это наиболее нужно».

«У меня подрастают дети»

А вот для Алексея (имя изменено) его семья и четверо детей стали, наоборот, стимулом для подписания контракта. Сегодня вместе с ним в пункт отбора приехала жена, готовая поддержать мужа в любом его решении и разделить с ним все предстоящие тяготы.

— Мне уже за 40. Подрастают дети, и я должен думать о том, как обеспечить их будущее и в какой стране им придётся жить. Моё поколение ещё воспитывали в духе патриотизма, и я готов исполнить гражданский долг. Тем более что государство предлагает контрактникам хорошие условия и защищает интересы их семей, — говорит Алексей.

По профессии мужчина — водитель и надеется попасть по специальности в Рязанскую бригаду, где уже служат несколько его друзей.

Светлана ДОЛГОВА

Что положено контрактникам и членам их семей

Единовременная выплата при подписании контракта – **195** тыс. рублей (если контракт подписан не менее чем на год)

Выплаты

До отправки в зону СВО:
- Денежное довольствие – 40-50 тыс. рублей
- Выплата по указу мэра Москвы – 50 тыс. рублей
- Итого: за полный календарный месяц – 90-100 тыс. ру

В зоне СВО:
- Денежное довольствие – 40-50 тыс. рублей
- Дополнительные выплаты за участие в СВО – 120-240 тыс. рублей
- Выплата по указу мэра Москвы №52-УМ – 50 тыс. рублей
- Итого: за полный календарный месяц – 210-340 тыс. рублей

Пункт отбора на военную службу по контракту

Адрес: ул. Яблочкова, 5, стр. 1

График работы:
будни – с 9.00 до 20.00
суббота – с 9.00 до 18.00
воскресенье – с 9.00 до 15.00

Телефон: **117**

Чат-бот: @MskContract_bot

Льготы

Дети и школа
- Зачисление в любой сад (с 1,5 года), школу вне очереди и без регистрации по месту жительства
- Двухразовое питание, продлёнка, кружки

Пожилые родственники 65+
- Помощь соцработника на дому 3 раза в неделю
- Проживание в геронтологическом центре по показаниям здоровья

Ближайшие родственники
- Бесплатное обучение выбранной профессии в лучших учебных заведениях

Дополнительно
- 18 770 рублей в месяц на каждого ребёнка

ОКРУГ

Проезд машин в Люблине ограничили до 15 июня

Движение транспорта на участке Ставропольской улицы затруднено **до 15 июня**. Об этом сообщили в Центре организации дорожного движения (ЦОДД).

— Там работают сотрудники МОЭК. Они прокладывают магистральные сети отопления вдоль дороги, — уточнили в ЦОДД.

Ограничения действуют возле домов 2 и 4 на Ставропольской. Здесь закрыты две полосы из четырёх. Чтобы водители могли разъехаться, дорогу временно расширили. Также на этом участке временно, до окончания работ, убрали парковку.

София РОСТОВЦЕВА

– ограничение движения

На Велозаводской открылся центр гнойной хирургии

На базе ГКБ №13 в Южнопортовом районе открылся современный центр гнойной хирургии. Высокотехнологичную помощь в нём смогут получать больше 5 тысяч пациентов в год. Для пациентов с остеоартритом (воспалением суставов, приводящим к разрушению костной и хрящевой ткани) специалисты стационара разработали и запатентовали методики двухэтапной артропластики суставов с использованием лечебных антибактериальных эндопротезов.

Кроме того, в новом центре примут пациентов с некрозом тканей, синдромом диабетической стопы, а также с различными осложнёнными формами воспалительных заболеваний позвоночника.

— В новом центре наряду с другим высокотехнологичным оборудованием появится 3D-принтер, с помощью которого можно будет изготавливать индивидуальные импланты с учётом анатомических особенностей человека. Подобный подход позволит максимально сохранить опорную функцию конечности пациента, сократить срок его лечения и реабилитационный период, — рассказал Сергей Аракелов, главный врач ГКБ №13.

Оксана МАСТЮГИНА

В Текстильщиках завершилась реконструкция газопровода

Газовщики закончили реконструировать подземный газопровод на улице Юных Ленинцев и 7-й улице Текстильщиков. За год работ специалисты заменили 2 км старых стальных труб современными полиэтиленовыми.

«Они устойчивы к перепадам температур и воздействию химических веществ, а также не подвержены коррозии. Их срок службы может достигать более 40 лет», — говорится в сообщении, опубликованном на портале мэра и Правительства Москвы.

Замену газопровода проводили без отключения потребителей от газа. Это было непросто, так как данные участки находятся в густонаселённых районах.

Михаил КОФАНОВ

Выселили с… кухни

Жительница Нижегородского лишилась части своего жилья

У москвички, проживающей в доме 5 на Рязанском проспекте, произошла ситуация из ряда вон. У неё по суду отобрали... кухню однокомнатной квартиры. В проблеме и причинах её возникновения разбирался «ЮВК».

Раньше было общежитие

Однокомнатная квартира на Рязанском проспекте, в которой проживает Ольга, муниципальная.

— Её я получила в 2020 году. Там были одна комната, санузел, коридор и кухня, — рассказывает женщина. — Однако в прошлом году у меня по суду отняли кухню.

По её словам, всё дело в том, что кухня и комната — якобы две жилые комнаты.

— Этот дом раньше был общежитием. А потом, как я поняла, его переоборудовали в муниципальное жильё, сделав кухни по всем 16 этажам. Меня же столичный Департамент городского имущества обвинил, что кухню я обустроила сама, — рассказывает Ольга. — Мы с юристом составляли документы, поясняющие, что кухню я чисто технически сама устроить не могла. Однако суд мы проиграли, а Мосгорсуд апелляцию не поддержал. И помещение уже продали другому человеку. Получается, что у моей соседки теперь есть только кухня, а у меня — только комната.

Сдавала обе комнаты в аренду

В столичном Департаменте городского имущества видение ситуации совершенно иное.

— Согласно планировочному решению домов с коридорной системой на каждом этаже расположены общая кухня и блоки комнат. В доме 5 на Рязанском проспекте есть как однокомнатные, так и двухкомнатные блоки с общей входной дверью. Комната жительницы находится в двухкомнатном блоке. При проверке объекта выяснилось, что гражданка в комнате не проживала и сдавала свою и соседнюю по блоку комнату в аренду. Вторую комнату она сдавала в аренду незаконно, так как прав на владение всем блоком у неё не было, — пояснил руководитель департамента Максим Гаман.

Учитывая отсутствие документов на вторую комнату, департамент обратился с иском в суд с требованием освободить помещение, а затем продал комнату частному лицу.

— Отметим, что жительницу из её комнаты не выселяли, за ней остаётся законное право на проживание в этом помещении. Также она может пользоваться общей кухней на этаже наравне с остальными жильцами, — добавил руководитель департамента.

«У СОСЕДКИ ТЕПЕРЬ ЕСТЬ ТОЛЬКО КУХНЯ, А У МЕНЯ – ТОЛЬКО КОМНАТА»

Стоит подать новое заявление

По словам столичного юриста Павла Орвата, специализирующегося в сфере ЖКХ, ситуация, в которой оказалась жительница, очень редкая.

— В моей практике это первый подобный случай, — отмечает он.

Павел Орват советует жительнице в данной ситуации обратиться с апелляцией в Верховный суд РФ. Либо, если сроки её подачи уже прошли, стоит подать новый иск.

— Нужно попытаться добиться признания, что кухня в этом блоке является не жилым помещением, а именно кухней. Для этого придётся заказывать независимую экспертизу и получать проект квартир: и тот, что был до переоборудования коммунальной комнаты в кухню, и после того. Также в крайнем случае можно обратиться в прокуратуру, — отмечает эксперт. — И больше не сдавать муниципальную собственность в аренду.

Михаил КОФАНОВ

Жительница квартиры Ольга показывает кухню

Михаил Подобед

ОБРАТНАЯ СВЯЗЬ

Во дворе на Поречной очистили дорожки от снега и наледи

Двор плохо убирают, сплошной лёд. Не чистят дорожку от дома к школе и тротуар от дома к магазину. Помогите наладить регулярную уборку.

Вера Петровна, Поречная ул., 17/22

— Сотрудники «Жилищника» очистили от снега и наледи пешеходные дорожки, дворовые проезды. Сейчас территория находится в удовлетворительном состоянии. Ответственным лицам поручили усилить контроль за уборкой двора, — сообщили в управе района Марьино.

Маргарита ИВАНОВА

Управа района Марьино: Люблинская ул., 161, тел. **(495) 646-7574**. Эл. почта: **marino@mos.ru**. ГБУ «Жилищник района Марьино»: Новочеркасский бул., 57, тел. **(495) 348-9107**. Эл. почта: **sekdez@yandex.ru**

На Ташкентской отремонтировали лестницу в подъезде

На ступеньке лестницы в холле первого этажа треснула и отвалилась часть плитки, можно споткнуться и упасть.

Анна, Ташкентская ул., 34, корп. 3

— Лестницу в холле первого этажа одноподъездного дома по указанному адресу отремонтировали. Разбитую плитку на ступеньке заменили и закрепили. В настоящее время лестница исправна и безопасна, — сообщили в ГБУ «Жилищник Выхино района Выхино-Жулебино».

Маргарита ИВАНОВА

ГБУ «Жилищник Выхино района Выхино-Жулебино»: Привольная ул., 5, корп. 5, тел. **(495) 705-0475**. Эл. почта: **vixino3@mail.ru**

На Ставропольской убрали сломанный столбик

Во дворе во время уборки снега сломали антипарковочный столбик на тротуаре. Его остатки торчат, опасно ходить, особенно когда темно. Я несколько раз спотыкался об него.

Виктор, Ставропольская ул., 34

В ГБУ «Жилищник района Люблино» сообщили, что удалили остатки столбика во дворе. А новый антипарковочный столбик на этом же месте установят до конца апреля.

Маргарита ИВАНОВА

ГБУ «Жилищник района Люблино»: Кубанская ул., 27, тел. **(495) 350-0145**. Эл. почта: **L_dez@inbox.ru**

ВСЕ НОВОСТИ ОКРУГА ЕЖЕДНЕВНО НА САЙТЕ WWW.UV-KURIER.RU

В Печатниках полиция скрутила буйных пассажиров

Поздно вечером на речном трамвайчике, следовавшем в Печатники, двое выпивших мужчин начали задирать других пассажиров. Полицейских на водном транспорте, которые сопровождают такие маршруты, они не заметили.

— Сначала они толкнули двоих пассажиров. Потом стали нецензурно выражаться и пристали к женщине, она закричала, — рассказал «ЮВК» старший сержант полиции Расул Магомедов. — Вместе с сержантом полиции Романом Рашидовым мы вмешались.

Но через несколько минут 30-летние дебоширы отхлебнули алкоголя и вновь кинулись к пассажирам, ругаясь и размахивая руками.

Полицейские скрутили парней и на причале «Печатники» сопроводили их до патрульной машины. Им придётся заплатить административный штраф — 6 тыс. рублей на двоих — за мелкое хулиганство и распитие алкоголя в общественных местах.

Ирма КОТИЯР

Каждый звонок читателя «ЮВК» поможет обработать искусственный интеллект

В работе нашей горячей линии **(499) 647-6831** произошли важные изменения. Теперь вам будет намного проще дозвониться и не придётся долго ждать, когда освободится оператор. Ему на помощь пришёл умный автоответчик, который распознаёт человеческую речь. Автоответчик может одновременно принимать сразу три звонка. Так что время ожидания для читателей, позвонивших в редакцию, сократится до минимума.

Сотрудники редакции по-прежнему будут ежедневно заниматься проблемами, о которых вы нам сообщаете, и искать ответы на ваши вопросы.

А чтобы мы могли оперативно помогать вам, просим подготовиться к звонку. Нужно громко и чётко называть свои ФИО и адрес. А суть проблемы излагать кратко.

Ваш телефон будет определяться автоматически. Если вы используете сервисы, блокирующие звонки с незнакомых номеров, нужно продиктовать контактный номер вашего телефона, доступный для звонков: он может понадобиться для уточнения информации.

Также с нами можно связаться по электронной почте **chitatel@internet.ru**.

ДТП

Не справился с управлением на Поречной

8 марта утром, в начале пятого, молодой человек 22 лет на «Форде» ехал по Поречной улице и у дома 27 не справился с управлением, из-за чего врезался в остановочный павильон и в фонарный столб. В аварии пострадали сам водитель, а также два пассажира – парень 23 лет и девушка 20 лет. Всех госпитализировали с различными травмами.

Столкнулись на Краснодарской

8 марта ночью, в половине двенадцатого, мужчина 34 лет на такси «Шкода» ехал по Краснодарской улице. В районе дома 27/13 машина столкнулась с «Мерседесом». В аварии пострадала пассажирка такси – женщина 28 лет. Она сама обратилась в больницу с травмами головы, ушибом рёбер и ноги, раной лица.

Пострадал на улице Михайлова

9 марта днём, в половине третьего, 31-летний мужчина на «Хёндай» ехал по улице Михайлова и в районе дома 39 сбил мальчика 13 лет, который переходил дорогу в неположенном месте. Пострадавшего увезла скорая, у него закрытый перелом лодыжки.

Отдел Госавтоинспекции УВД по ЮВАО

На путь до Казани потратил меньше восьми часов

Корреспондент «ЮВК» протестировал новую скоростную трассу М-12

Скоростная магистраль М-12 «Восток» полностью открылась от Москвы до Казани в конце прошлого года. Доехать по ней быстрее можно также до Чебоксар, Нижнего Новгорода, Ульяновска. Однако «Восток» — трасса платная. В какую сумму обойдётся путешествие из Москвы до Татарстана и сколько получится сэкономить времени в пути, узнал корреспондент «ЮВК».

В два раза быстрее, чем по «семёрке»

800-километровая трасса «Восток» начинается в ЮВАО около Некрасовки после моста через Пехорку. О том, что впереди идёт платная дорога, предупреждает информационный щит.

Раньше до Татарстана я ездил по дороге М-7 «Волга». Путь занимал не менее 14 часов. На «семёрке» огромный поток фур, много городов, где надо притормаживать. В итоге едешь со средней скоростью 60-70 км/ч.

Трасса «Восток» проходит в стороне от городов. На магистрали нет ни одного светофора. Ехать разрешено со скоростью 110 км/ч. Трасса почти пустая — встречаются лишь редкие фуры. Но с обгоном длинномеров проблем нет: на «Востоке» в каждую сторону — по две полосы.

В итоге от Москвы до поворота на Казань я доезжаю за семь с половиной часов.

ОДИН КИЛОМЕТР ОБХОДИТСЯ ПРИМЕРНО В 6 РУБЛЕЙ

Заезд фиксируют камеры

На трассе «Восток» нет шлагбаумов, как на других платных дорогах. Госномера машин фиксируют камеры. Чем больше проехали, тем выше цена. Один километр обходится примерно в 6 рублей.

За путь от Москвы до поворота на Казань я заплатил 4800 рублей. Уйдёте с М-12 на съездах в сторону Чебоксар, Ульяновска — заплатите около 4 тыс. рублей. Поездка до Мурома, Владимира обойдётся примерно в 1,5-2 тысячи рублей.

Если едете в Нижний Новгород, то стоит помнить: М-12 проходит в сотне километров от этого города. Выгоднее съехать с «Востока» около Владимира и дальше идти по «семёрке».

АЗС через каждые 100 километров

Трасса на всём протяжении освещена. Вдоль дороги стоят заборы, чтобы дикие звери не выбегали. Заправки примерно через каждые 100 километров. На некоторых обустроены душевые, прачечные и даже молельные комнаты. Пока они, правда, закрыты.

Для потока машин в обычный день АЗС в целом хватает. Но в новогодние праздники за топливом выстраивались очереди. В перспективе заправок станет больше. Но сейчас лучше посмотреть, где они есть по соседству с трассой.

Не хватает «Востоку» отелей. До конца этого года трассу продлят до Екатеринбурга. От Москвы до столицы Урала — 2 тысячи километров. По дороге лучше заночевать. В «Автодоре» планируют строительство отелей.

Роман ФЛЕЙШЕР

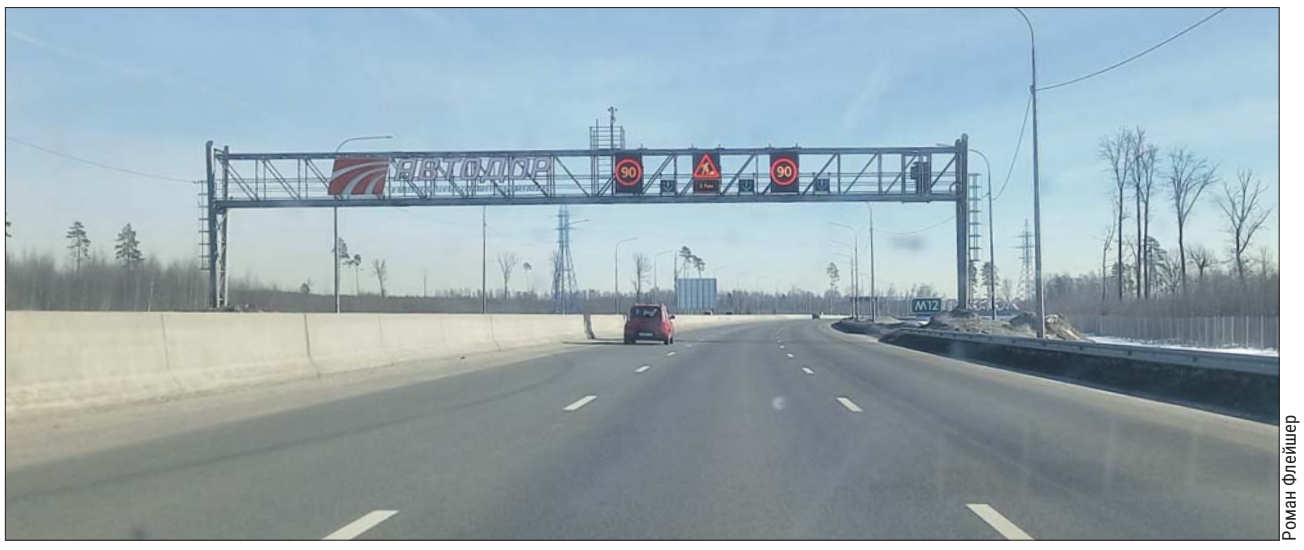

Роман Флейшер

Трасса «Восток» начинается после моста через Пехорку

Оплата — через сайт «Автодора»

Проезд оплачивается банковской картой через мобильное приложение «Автодор» либо на сайте **avtodor-tr.ru** (в разделе «Услуги и сервисы»). Плата начисляется в течение двух-трёх часов.

Ещё один вариант расчёта – через транспондер. Эти устройства продаются в пунктах обслуживания «Автодора». На счёт нужно положить деньги. За проезд они списываются автоматически.

Однако в приложении или на сайте стоит удостовериться, что расчёт произведён. Транспондер, как и всякая техника, может испортиться. При покупке на него дают гарантию – один год. Если за это время он вышел из строя, поменяют. Правда, при двух условиях: транспондер был установлен, как и требует инструкция, за зеркалом заднего обзора и его не подвергали механическому воздействию – например, не разбирали. Деньги после обмена перенесут на выданное вновь устройство.

ПРОДАЙТЕ СВОЁ ЗОЛОТО ДОРОГО, ДЕНЬГИ СРАЗУ!

26 ФИЛИАЛОВ В МОСКВЕ. БЕСПЛАТНЫЙ ВЫЕЗД ЮВЕЛИРА К ВАМ ДОМОЙ

585-я проба – 4500 р. за 1 г, 750-я проба – 6500 р. за 1 г. Монеты, серебро, стоматологические коронки – дорого.

Компания по скупке золота и ювелирных изделий «Аурум» – одна из крупнейших столичных компаний в этом сегменте, принимающая ювелирную продукцию по государственным образцам. Ориентир – на цену золотовалютной биржи, современный и точный процесс оценки.

1. Разбираем отличия скупки «Аурум» от ломбарда. Насколько удобнее и выгоднее?
В отличие от ломбарда, цена в скупке в разы выше. Ломбард принимает дёшево и надеется заработать на том, что клиент не сможет выкупить залог. Скупка же ориентируется на фиксированную цену биржи, работает по государственным образцам, имеет в штате профессиональных ювелиров. Ломбард не оценивает камни, в скупке же учтут и их стоимость. Также ломбард накладывает на вас долговые обязательства. В скупке вы сразу получаете максимальную стоимость вашего золота или ювелирных изделий наличными или на карту мгновенно.

2. Чем скупка «Аурум» отличается от других?
26 филиалов по всей Москве. Главный офис компании расположен на улице Петровка, недалеко от Большого театра и Высоко-Петровского монастыря.
Имеет свои ювелирные магазины. Часть изделий будет реализована в них. А за изделия вы получите значительно больше денег. Другие скупки могут принять всё как лом, по весу. Кроме того, компания «Аурум» работает официально, имеет лицензию Федеральной Пробирной Палаты.

3. Выездная скупка от компании «Аурум»
Новый сервис для вашего удобства. Наш профессиональный ювелир (на фото именно он, согласитесь, так спокойнее) бесплатно приедет к вам домой, на работу, встретится в кафе в любое удобное для вас время. При себе имеет все необходимые инструменты, при вас произведёт оценку, ответит на все ваши вопросы.

Выездная скупка, насколько это удобно? Спросим у читателя, Расторгуевой Валентины Ивановны:
«Позвонила. Приехал приятный молодой человек. Угостила чаем, Артём разложил на столе все свои приборы ювелира. Рассказал, как определяет пробу, смотрит камни. Очень увлекательно. Поболтали… В итоге предложил мне 73 000 р. за три ненужных старых кольца и серьги. Согласилась, тут же пришёл перевод на карту. Всем рекомендую. Сразу видно, что тут работают честно!»

ВЫПЛАТА НА МЕСТЕ, НАЛИЧНЫЕ ИЛИ ПЕРЕВОД НА КАРТУ!
8 (800) 551 84 34
Вызов ювелира

Лицензия № ЛО23-00119-77/000256 от 22 декабря 2021 г

реклама 0181

ПОКАЖИТЕ ЭТО ОБЪЯВЛЕНИЕ И ПОЛУЧИТЕ ДОПОЛНИТЕЛЬНО 500 РУБ. К ОЦЕНКЕ!

Ближайшие к Вам филиалы: м. «Кузьминки», ул. Маршала Чуйкова, д. 4, эт. 1 • **м. «Братиславская»**, ул. Братиславская, д. 12, стр. 1 • **Люберцы м. «Котельники»**, Новорязанское ш., д.1А • **м. «Кантемировская»**, ул. Пролетарский пр-т, д. 23А • **м. «Трубная»**, ул. Петровка, д. 26, стр. 2, магазин «Кристалл Мечты» • **м. «Павелецкая»**, ул. Валовая, д. 2-4/44, стр. 1. **ВСЕ ФИЛИАЛЫ РАБОТАЮТ ДЛЯ ВАС БЕЗ ВЫХОДНЫХ С 11.00 ДО 20.00**

Больше бюджетных мест

Вузы ЮВАО приглашают на дни открытых дверей

В вузах начались дни открытых дверей. Потенциальные студенты определяются с выбором. С чем встречают их вузы, выяснял «ЮВК».

Пресс-служба МЭИ

Базу для практических занятий первокурсников готовят старшие студенты. Степан Оробченко — один из них

Свои проекты — с 1-го курса

В Национальном исследовательском университете «МЭИ» на Краноказарменной идут навстречу абитуриентам, и при поступлении в каждом из пяти университетов МЭИ можно одновременно выбрать максимальное количество направлений — пять.

— Это серьёзно повышает шансы на поступление, — отметили в вузе.

Практиковаться на кафедры родного вуза ребят пригласят уже с 1-го курса. Причём базу для занятий первокурсников готовят старшие студенты, совмещая учёбу с работой на кафедре. Один из них — Степан Оробченко, который учится на 4-м курсе. Он осваивает специальность «радиоэлектронные системы и комплексы». Два года работает в МЭИ на кафедре «Радиотехнические системы».

Большая часть бюджетных мест для поступающих на бакалавриат и специалитет МЭИ придётся на Москву — 2118 из 2637.

Половина бюджета будет отдана техническим направлениям, связанным с энергетикой.

Впервые девять бюджетных мест выделили на направление «Лингвистика» для абитуриентов, желающих овладеть техническими переводами.

Расширились возможности для отличников: за любой аттестат с отличием и медаль (обеих степеней) поступающие могут получить дополнительные 10 баллов.

В НИУ «МЭИ» ВПЕРВЫЕ ВЫДЕЛИЛИ БЮДЖЕТНЫЕ МЕСТА НА НАПРАВЛЕНИЕ «ЛИНГВИСТИКА»

День открытых дверей — **24 марта**, **21 апреля** и **19 мая** с 10.00 до 15.00. Сайт: **mpei.ru**.

Курс на цифровизацию

В Государственном университете управления (ГУУ) на Рязанском проспекте сделали упор на цифровые технологии.

— С учётом современных цифровых трендов мы запустили новые образовательные программы: «Реклама и цифровой дизайн», «Цифровая социология управления», «Цифровое право и управление», «Экологические информационные системы», «Управление цифровой трансформацией», — пояснил начальник Управления по организации приёма абитуриентов ГУУ Вадим Диких.

Абитуриентов этого года встретит отремонтированное общежитие. Близится к завершению строительство нового кампуса на 1 тысячу мест.

День открытых дверей — **24 марта** в 11.00. Сайт: **priem.guu.ru**.

Студенческий коворкинг

В Московском городском педагогическом университете (МГПУ), подразделение которого находится на Волгоградке, тоже уделяют особое внимание цифровизации. На кафедре цифрового образования студентам предложат овладеть, помимо основной, ещё одной специальностью, связанной с цифровыми сервисами.

При МГПУ открылись студенческий коворкинг, новая гостиница и отдельный корпус для изучения восточных языков.

День открытых дверей — **22 марта** в 15.00. Сайт: **sdo.mpgu.org**.

Ольга СОКОЛОВА

Школьница из Марьина стала чемпионкой Москвы по боксу

Шестиклассница школы №1357 Анастасия Тумакова из Марьина взяла золото на первенстве Москвы по боксу среди юниоров в весе до 40 кг.

— Обычно к третьему раунду сил уже не остаётся. В этом бою мне помогли выносливость и дыхание, — рассказала Анастасия.

Анастасии 12 лет, боксом занимается с восьми, куда её привёл папа — чемпион Европы по кикбоксингу Руслан Тумаков. Девушка занимается пять раз в неделю по два часа с тренером Валерием Гонзулем. Особое внимание она уделяет развитию выносливости. В этом помогают бег, прыжки со скакалкой и отработка скорости ударов.

— Перед соревнованиями я сажусь на жёсткую диету. За день до них даже воду пить нельзя. Накануне провожу специальную тренировку. 15-20 минут прыгаю со скакалкой в нескольких слоях одежды: штаны, футболка, толстовка, куртка, — говорит чемпионка.

В школе Настя хорошистка. Любимые предметы — русский язык, история и обществознание. Мечтает выиграть чемпионат России и готовится стать спортивным психологом.

Год назад на уроке физкультуры Настя заступилась за подругу, применив к обидчику боковой правый удар.

В свободное время девушка увлекается музыкой. Раньше играла в студии на барабанной установке, а теперь дома сама осваивает бас-гитару: занимается по видео в Интернете. Больше всего любит тяжёлый рок: Slipknot, Burzum, Rammstein.

Гульнара РЕЙНГАРДТ

Роман Балаев

Настя не даст своих подруг в обиду

Давайте делать «Юго-Восточный курьер» вместе!

- У вас есть интересная тема для публикации?
- Вам понравился материал?
- Газета помогла решить проблему?

Пишите нам:
uvkurier@mail.ru, chitatel@internet.ru
Звоните:
(499) 647-6831
с 10.00 до 17.30
с понедельника по пятницу

Молодым людям предложили сыграть в строителей

В ГОРОДЕ

В прошлом году более сотни студентов прошли стажировку в столичном Департаменте строительства. Об этом во время пресс-подхода, организованного информационным центром Правительства Москвы в рамках форума «Молодой специалист — строитель будущего», сообщил глава ведомства Рафик Загрутдинов.

— На сегодняшний день нам важно сотрудничать с вузами, чтобы уже на этапе образовательного процесса формировать у студентов новые навыки, чтобы они приходили к нам готовыми. Мы осознанно подошли к этому вопросу. Только в прошлом году в Департаменте строительства прошли стажировку порядка 100 студентов, — сказал Загрутдинов.

Форум «Молодой специалист — строитель будущего» прошёл в центральном выставочном зале «Манеж». Здесь студенты и школьники могли в игровом формате узнать обо всех процессах строительства — начиная от идеи и проектирования, заканчивая вводом здания в эксплуатацию.

По словам Загрутдинова, форум очень важен для привлечения новых кадров.

— В сфере строительства появляются новые профессии, например цифровой инженер. Важно заинтересовать молодых людей, — сказал глава департамента.

Светлана ДОЛГОВА

реклама 0173

ХРОНИКА

В Некрасовке напали на подростка

Возле 2-й Вольской улицы двое неизвестных напали на шестнадцатилетнего подростка, распылив в лицо газовый баллончик. Его несколько раз ударили по голове и туловищу, отобрали два мобильных телефона и банковскую карту. Пострадавший заявил в полицию, и оперативники задержали злоумышленников. Это двое молодых людей 21 и 22 лет, один из которых ранее судим. Возбуждено уголовное дело по статье «разбой».

Избил мужчину в Марьине

Около кафе на Братиславской 25-летний пьяный посетитель беспричинно стал бить 63-летнего мужчину ногой по телу и колошматить по лицу. Мужчина потерял равновесие, не удержался на ногах и упал на бетонный пол, ударившись головой. Пострадавшего госпитализировали в больницу в тяжёлом состоянии. Подозреваемого задержали, за избиение человека ему грозит уголовный срок.

Стащил стройматериалы в Лефортове

Посетитель гипермаркета на шоссе Энтузиастов набрал строительных материалов и пытался незаметно пронести их через кассу. Работники магазина нажали тревожную кнопку, по сигналу которой приехали сотрудники Росгвардии и задержали 28-летнего москвича. Во время беседы тот пояснил, что совершил кражу с целью перепродажи товаров. Задержанного передали сотрудникам полиции, возбуждено уголовное дело.

Светлана РАВЕНСКАЯ

Коллекторы перегнули палку

Жители округа столкнулись с незаконными методами выбивания долгов

Жительница района Текстильщики просрочила оплату по микрозайму, и ей стали угрожать коллекторы. Доставали они и её родных и близких.

Татьяна Сорокина

БОЛЬШЕ ПОЛУГОДА ПРИСЫЛАЛИ ЖЕНЩИНЕ, ЕЁ МАТЕРИ И ДРУЗЬЯМ СООБЩЕНИЯ С УГРОЗАМИ

Испортили почтовый ящик

— Больше полугода коллекторы присылали женщине, её матери и друзьям сообщения с угрозами и в случае неуплаты задолженности обещали начать «работать с окружением». В одном из сообщений представители компании вводили должницу в заблуждение по поводу блокировки банковских счетов, — рассказали «ЮВК» в пресс-службе Главного управления Федеральной службы судебных приставов (ГУ ФССП) по г. Москве.

А как-то она пришла домой и ахнула: её почтовый ящик обклеили клейкой лентой с надписью «должник», а также прикрепили скотчем конверт с требованием о явке, досудебной претензией и реквизитами для оплаты.

Микрокредиторов оштрафовали

Москвичка убрала все «художества» с ящика, но решила не оставлять это безнаказанным и поступила правильно. Как сообщили в пресс-службе ГУ ФССП по г. Москве, подобные деяния коллекторов влекут за собой уголовную ответственность. За умышленное повреждение и уничтожение имущества грозит наказание до пяти лет лишения свободы.

— Горожанка пожаловалась на действия коллекторов, а к обращению она приложила сделанные фотографии и обнаруженные документы. Сотрудники отдела ведения Государственного реестра и контроля за деятельностью юридических лиц, осуществляющих функции по возврату просроченной задолженности, возбудили дело об административном правонарушении и провели расследование, — сообщили в пресс-службе ГУ ФССП по г. Москве.

По решению суда микрокредитную организацию оштрафовали на 150 тыс. рублей.

Обрывали телефоны

Жительница района Люблино заключила с микрокредитной организацией договор на получение займа, но вовремя погасить долг у неё не получилось. Ей стали поступать сообщения с требованиями вернуть долг не только напрямую от представителей профессионального взыскателя, но и с незнакомых номеров. Она обратилась за помощью в службу судебных приставов и к жалобе приложила скриншоты переписки. Нарушителей оштрафовали на 50 тыс. рублей.

А жительнице Кузьминок коллекторы названивали по несколько раз в день, не давая покоя. Она устала от частых звонков и пожаловалась судебным приставам, предоставив в качестве доказательств детализацию звонков. Сотрудники провели расследование, и факт нарушения подтвердился. Организацию оштрафовали на 75 тыс. рублей.

Столкнувшись с незаконными методами коллекторов по возвращению долгов, нужно обратиться в ГУ ФССП России по г. Москве через интернет-приёмную на сайте **r77.fssp.gov.ru** или направить заявление по адресу: 105094, г. Москва, Гольяновская ул., 4а. К обращению приложите СМС-сообщения, детализацию звонков, полученные письма, фотографии, аудио- и видеозаписи.

Светлана РАВЕНСКАЯ

Что по закону могут коллекторы

Коллекторы вправе: встречаться с должником не более 1 раза в неделю; звонить не более 1 раза в сутки, 2 раз в неделю, 8 раз в месяц; писать сообщения не более 2 раз в день, 4 раз в неделю, 16 раз в месяц; отправлять письма почтой. Общение с должником возможно в рабочие дни с 8.00 до 22.00, в выходные с 9.00 до 20.00.

Ответы на судоку со стр. 16

6	8	3	1	7	2	9	5	4
9	1	7	3	5	4	2	8	6
2	4	5	6	9	8	1	7	3
8	7	9	5	2	6	3	4	1
1	3	2	9	4	7	5	6	8
4	5	6	8	3	1	7	9	2
5	2	4	7	6	3	8	1	9
3	9	8	4	1	5	6	2	7
7	6	1	2	8	9	4	3	5

ЛЮДИ И ЗВЕРИ

Спасённый кот Матроскин поселился в Кузьминках и полюбил кашу с маслом

История пушистого кота, которого сотрудники «СпасРезерва» недавно сняли с дерева в парке «Кузьминки», получила продолжение. Спасённого усатого забрали жительницы Волгоградского проспекта — мать и дочь. Кот, прозванный Матроскиным за серо-полосатую шубку, оказался умным и ласковым непоседой.

— Мама увидела его фото в вашей газете, показала мне, и мы сразу поняли, что этот кот «тот самый», мы точно его заберём! — рассказала «ЮВК» жительница Кузьминок Александра Мальцева. — Мы связались с куратором Еленой, и она привезла его нам на следующий день.

Новые хозяйки кота говорят, что он сначала спрятался в квартире, а к утру уже подошёл общаться.

— Он ходит за нами по пятам, сидит на руках и играет игрушечной мышью, — говорит Александра. — Очень умный: мяукает, когда надо за ним убрать. Мы купили кошачий корм, но ему почему-то больше понравилась овсяная каша с маслом. А подаренное спасателями имя Матроскин за ним так и осталось.

Ирма КОТИЯР

Из личного архива

Кот Матроскин оказался очень умным

ГОРОДСКОЙ ЦЕНТР ПРАВОВОЙ ЗАЩИТЫ
- Помощь обманутым вкладчикам (возврат вкладов из КПК, МФО, МПО и т.д.)
- Реестр недобросовестных юристов
- Расторжение договоров с юристами
- Жилищные и наследственные споры
- Расторжение договоров ренты
- Помощь по списанию долгов. Банкротство

БЕСПЛАТНЫЕ КОНСУЛЬТАЦИИ У ВЕДУЩИХ ЮРИСТОВ ☎ 8 (499) 938-43-68
РЕКЛАМА ИНН 9701161901
0213

Помогите колясочникам

Журналист «ЮВК» проверила, как улицы округа приспособлены для инвалидов

Благотворительный фонд «Без барьеров» поддерживает людей с ограниченными возможностями здоровья. Помогать можно, присоединившись к одному из проектов. Корреспондент «ЮВК», например, совершила прогулку в инвалидной коляске и посмотрела, как приспособлены улицы для инвалидов.

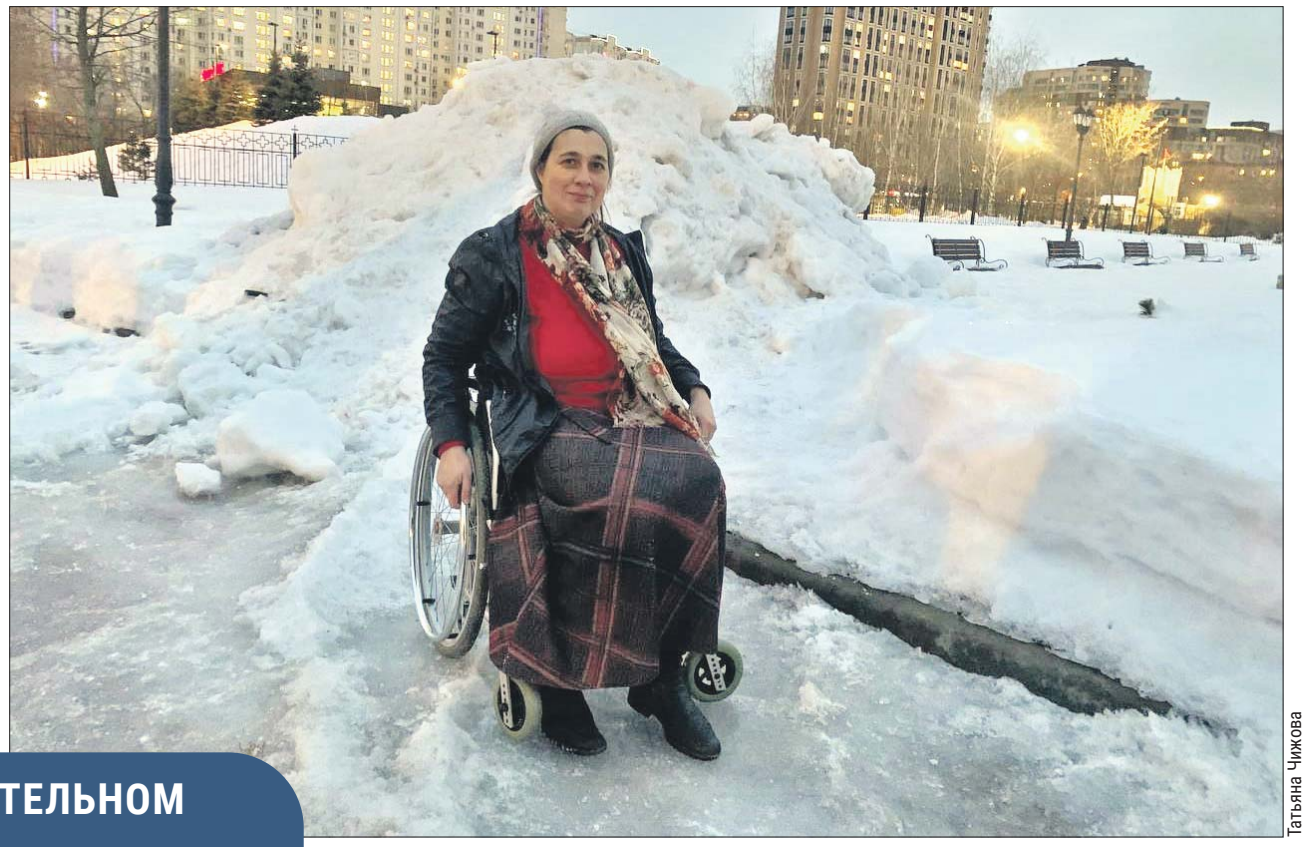

Наш корреспондент проверила возможности инвалидной коляски даже около площадки для складирования снега

Татьяна Чижова

С непривычки ноют мышцы

Немного тренируюсь и привыкаю к коляске в помещении гуманитарного склада. Расставляю табуретки, выполняю «змейку». Вперёд, не сшибая табуретки, удаётся проехать со второго раза, а движение назад заставляет попотеть. С непривычки начинают ныть руки и пресс.

С пологого пандуса скатываюсь легко, но из-за быстрого разгона врезаюсь в заснеженную клумбу. Вспоминаю, что надо вовремя и плавно тормозить, как наставляла меня консультант Жанна из Люблина, она в коляске с юности. А я её советы забыла.

В БЛАГОТВОРИТЕЛЬНОМ ФОНДЕ ЖДУТ ВОЛОНТЁРОВ-ЮРИСТОВ, СОПРОВОЖДАЮЩИХ, АВТОВОЛОНТЁРОВ, ДИЗАЙНЕРОВ

Тротуары и улицы почищены, только на площадках временного складирования снега ещё высятся сугробы. Под мартовским солнцем они подтаивают, а вечером, когда подмораживает, ручейки и лужицы оборачиваются наледью.

— Колёса на таких участках проскальзывают, теряешь управление, — говорит Жанна.

Преодолевать сложные места мне помогают прохожие.

«Женщина, вы куда?!»

Объезжаю машины на парковке, тесновато, дистанция не у всех соблюдена, страшно поцарапать.

После часовой прогулки появляется сильная усталость, но и уверенность. Маневрировать стало легче. Решаюсь усложнить задание. А что, если попробовать заехать на горку? Шокирую этим женщину-дворника. «Женщина, куда вы?!» — бросается она ко мне и спасает из ледяного плена, ловко разворачивая. Встаю с коляски. Разоблачение. Объясняю, что это эксперимент. Дворник добродушно смеётся.

Нужны волонтёры

К концу эксперимента на одной из ладоней у меня мозоль. Нужно было брать перчатки...

В сквере около метро «Люблино» и по близлежащим улицам я проехала практически везде. Где не справилась сама, помогли добрые люди.

— Москва становится всё более доступной для людей на колясках, не сравнить с 1990-ми или нулевыми, — отмечает президент фонда «Без барьеров» инвалид-колясочник Светлана Носачева, юрист по профессии, жительница Рязанского района.

Но зима, по её словам, — особый случай. Волонтёрам приходилось иной раз браться за лопаты и помогать дворникам, чтобы сотрудники фонда могли быстрее добраться до работы.

Инвалидам-колясочникам нужно помочь преодолеть барьеры даже не столько на дороге, сколько поддержать в трудоустройстве, подсказать, как реализовать собственный проект. Этим и занимаются с 2010 года в фонде, который объединяет порядка 500 единомышленников. Одним из первых, в 2013 году, здесь появился проект «Доступный город». Эксперты обследуют дома и общественные пространства на предмет доступности для колясочников и направляют результаты тем, кто занимается инфраструктурой.

В 2018 году открылся Центр защиты прав инвалидов. Здесь всегда нужны волонтёры-юристы.

Также в фонде будут рады сопровождающим, автоволонтёрам, дизайнерам помещений (для проекта «Особенный ремонт»).

Подробности для желающих помогать на сайте фонда **barrier-free.ru**.

Ольга СОКОЛОВА

Для клуба владельцев собак-проводников приносите старую пряжу

Клуб владельцев собак-проводников Москвы и Московской области «Мудрый пёс» собирает пряжу и старые вязаные вещи для создания символов клуба — собачек Мудриков.

В 2020 году клуб основала незрячая жительница района Выхино-Жулебино Светлана Телицына вместе с подругой Юлией Пашковой. Члены клуба ведут активную жизнь, проводят тренинги, разрабатывают памятки для сотрудников ветклиник, музеев, магазинов и других организаций о взаимодействии с владельцами собак-проводников.

Мудриков участники клуба раздают на мероприятиях, дарят всем сопричастным, вязаные символы разлетаются по регионам.

— Я верю, что у вещей есть свой характер, — говорит Светлана. — Помню, у меня был свитер, который мне подарили на Новый год много лет назад. Свитер-герой, свитер-победитель — в нём мне всегда везло. А у вас есть такие старые свитера? Или, может, лежат варежки и шарф, которые вы давно не носите? Мы хотим, чтобы у наших Мудриков был свой характер. Для этого нам нужны старые вязаные вещи или просто мотки старой пряжи коричневого, чёрного и бежевого цветов. Новые не подойдут. Если у вас есть такое, напишите нам. Мы найдём возможность забрать.

Мудрики — символы клуба «Мудрый пёс»

Предоставлено клубом «Мудрый пёс»

Клуб «Мудрый пёс» в соцсети «ВКонтакте»: **vk.com/wise_dog**.

Татьяна БЕЛОНОЖКИНА

Бойцам нужны генераторы и машинки для стрижки

Многодетные мамы Некрасовки создали волонтёрскую группу помощи госпиталям и бойцам «Только Вместе Мы Сила!». Сегодня она объединяет свыше 400 добровольцев.

– У нас несколько направлений, – говорит руководитель группы Жанна Старокорова. – Плетём маскировочные сети, льём блиндажные свечи, шьём и вяжем для бойцов, делаем концентрированные обеды, сушим фрукты к чаю.

С сентября 2022 года было уже более 20 отправок на фронт.

Отправляли стройматериалы, медикаменты, пилы.

– Сейчас нужны генераторы и тепловые пушки, наборы автомобильных инструментов, – говорит Жанна Старокорова. – Для облегчения быта – аккумуляторные машинки для стрижки, а ещё тактические носилки: частично мы шьём сами, но когда нужно сразу много, закупаем.

Для бойцов на передовую идёт сбор продуктов с длительным сроком хранения, тактических аптечек, перевязочных материалов. Можно передать также письма и открытки.

Узнать об актуальных сборах можно в Телеграме **t.me/+e-WUeqiJBvNjZjIy**.

Ольга СОКОЛОВА

Весной не медлите с лечением вен

Как распрощаться с варикозом к сезону отпусков, рассказали в Ассоциации флебологов России

Женщины с особым нетерпением ждут первых тёплых дней, чтобы сменить причёску и гардероб. Но не менее важно хорошо себя чувствовать. Член исполнительного совета Ассоциации флебологов России Хачатур Кургинян предупреждает, что в межсезонье «просыпаются» хронические заболевания сосудов. Если к концу рабочего дня появляется тяжесть в ногах, а любимые туфли жмут из-за лёгких отёков, пора бить тревогу. Это первые симптомы варикоза. О том, чем грозит запущенное заболевание, а также о современных методах диагностики и лечения варикоза врач рассказал «ЮВК».

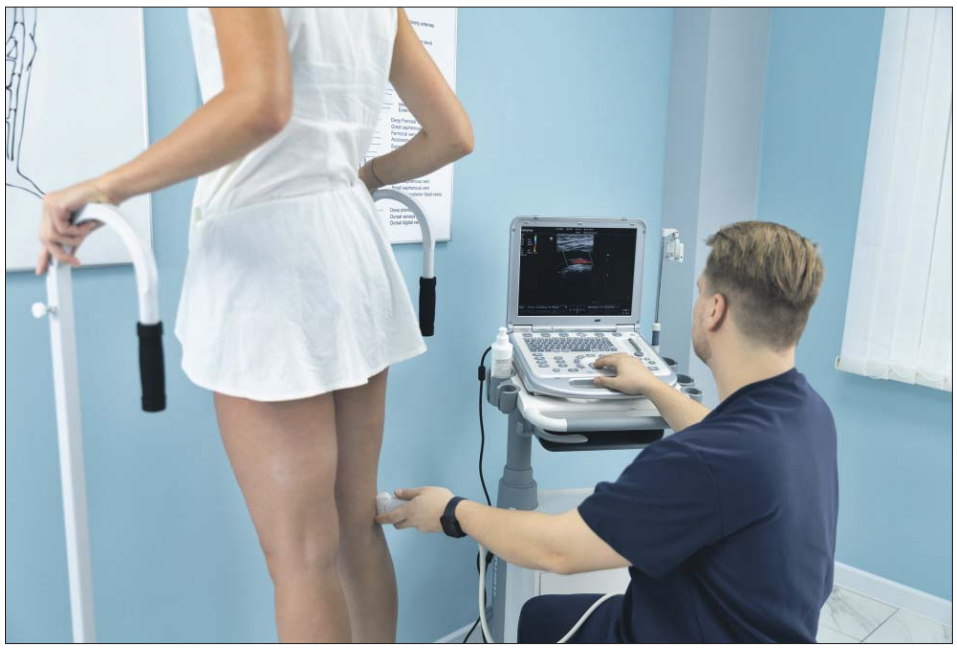

Ультразвуковое дуплексное исследование вен ног

Женщины страдают чаще

— У женщин варикоз встречается в три раза чаще, чем у мужчин. В основе возникновения болезни лежит наследственная слабость венозной стенки. В 75% случаев у пациенток с варикозом с аналогичной проблемой сталкивались мамы и бабушки, — поясняет Кургинян. — Это усугубляется гормональными изменениями во время беременности, курением, лишним весом. Сказывается и характер работы. В группу риска попадают не только парикмахеры, продавцы и учителя, которые проводят весь день на ногах, но и офисные сотрудники, ведущие малоподвижный образ жизни.

При варикозе слабые стенки сосудов расширяются. Кровь в венах застаивается. А где застой, там могут сформироваться тромбы — сгустки крови. Они опасны тем, что могут в любую минуту оторваться и оборвать жизнь человека в одно мгновение.

ПОСЛЕ МАЛОИНВАЗИВНЫХ МЕТОДОВ ЛЕЧЕНИЯ МОЖНО СРАЗУ ВЕРНУТЬСЯ К ОБЫЧНОЙ ЖИЗНИ

Лечится индивидуально

По словам флеболога, таблетки и мази могут уменьшить выраженность симптомов варикоза, но не могут избавить от самого заболевания. В попытках самолечения теряется драгоценное время.

— Способ лечения варикоза зависит от возраста пациента, его образа жизни, профессии, сопутствующих заболеваний, общего состояния, — объясняет Кургинян. — Каждому пациенту с сосудистыми проблемами мы выполняем ультразвуковое дуплексное исследование вен обеих ног. И затем на основании УЗИ, внешнего осмотра и беседы с пациентом разрабатываем тактику лечения.

Быстро и безболезненно

Как отметил доктор, если болезнь выявлена в самом начале, операция не потребуется, будет достаточно лекарственных препаратов, компрессионного трикотажа, здорового образа жизни. Во всех остальных случаях оперативного вмешательства не избежать. Но бояться не нужно. Современная медицина и новые технологии позволяют провести операцию амбулаторно, без боли, разрезов и долгого восстановления.

— Эндовенозная лазерная коагуляция, минифлебэктомия и склеротерапия — малоинвазивные методики, после которых сразу можно вернуться к обычной жизни, — поясняет Кургинян. — Процедура проводится под местной анестезией, длится около 40 минут и хорошо переносится.

Специалист советует проводить операции ранней весной, когда вены находятся в спокойном и стабильном состоянии.

Поможет брокколи

А для профилактики врач советует включить в питание продукты, богатые белком и коллагеном. Ешьте диетические рыбу и птицу, а также ягоды, брокколи, пекинскую капусту. Исключите соленья, копчёности, маринады, наваристые бульоны, жирные сорта мяса, холодец, специи, консервы, мучное и сладкое. Эти продукты увеличивают вязкость крови и негативно влияют на сосудистую стенку.

Не стоит забывать и о физической активности.

Оксана МАСТЮГИНА

Ноги теперь в полном порядке

Ирина, 38 лет, Некрасовка:

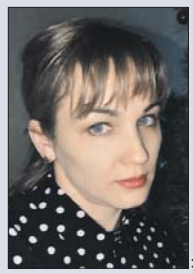

Из личного архива

— Я обратилась к флебологу с сосудистыми звёздочками и выпуклым участком вены на левой ноге. Впервые эти некрасивые изменения заметила полтора года назад во время второй беременности.

У моей бабушки тоже был варикоз. Она и умерла-то от того, что тромб оторвался. Я решилась на операцию. Лазером её провели быстро, без боли и почти сразу отпустили домой. Теперь и нога на загляденье, и тромбам дорога закрыта.

Сказались повышенные нагрузки

Анна, 43 года, Кузьминки:

Из личного архива

— В юности я профессионально занималась лёгкой атлетикой. Порой тренировалась до судорог в ногах — хотелось быть самой лучшей! До сих пор в хорошей форме. Но несколько лет назад стали некрасиво выделяться вены на ногах. Я обратилась к флебологу. Он поставил диагноз «варикоз» и пояснил, что сказались чрезмерные нагрузки, которым я подвергала свой организм. Врач прописал ношение компрессионных чулок и коррекцию диеты. Не сразу, но проблема стала уходить, а потом и вовсе исчезла.

0250

Пресс-служба театра «Ателье»

Андрей Фролов: Попасть в телевизор мечтал с детства

Актёр театра и кино о тонкостях профессии

Недавно на телеканале НТВ прошла премьера ретродетектива «Страх над Невой». Одну из главных ролей — капитана милиции Фёдорова, который вместе с напарником пытается выследить серийного маньяка, сыграл известный актёр театра и кино Андрей Фролов.

«У каждого следователя — свой почерк»

— В фильме «Страх над Невой» вы играете следователя. Когда-нибудь доводилось наблюдать за работой полиции?

— В кабинете следователя я не был, но, конечно, общался с ними. У каждого следователя — свой почерк. Каждый по-своему подходит к делу, по-своему ведёт допрос. Своими секретами и наработками действующие следователи делятся неохотно — такая уж у них профессия.

— То есть такие фильмы снимаются без участия консультантов?

— Если роль требует специальной подготовки, то без консультанта не обойтись. Яркий пример — картина «Андреевский флаг», в которой я играл сначала старпома подводной лодки, а потом — командира. И вот приезжаем мы со съёмочной группой на действующую подводную лодку на Балтийском флоте, капитан смотрит сценарий и говорит: «Ну нет, над нами просто все будут смеяться на флоте. Так нельзя. Давайте покажу, как это работает в действии». И началось... Все эти команды, которые повторяются три раза, то есть командир говорит, старпом повторяет, и тот человек, которому адресована эта команда, повторяет её ещё раз. Весь этот военно-морской сленг вроде «задраить верхнюю палубную рубку». В таких моментах, конечно, консультанты важны.

Мечта из детства

— Кем мечтали стать в детстве?

— Отлично помню, что, когда был маленьким, мечтал «попасть в телевизор». Я смотрел все эти фильмы — «Гостья из будущего», «Электроник», «Москва — Кассиопея» и думал: «Как же это круто! Я так тоже хочу». Даже пробовал себя в самодеятельности. Но, когда в 1991-м страна развалилась, отец мне сказал: «Андрюх, надо приобретать хорошую профессию».

— И вы пошли в авиацию...

— Да. Я вырос в Калуге, отец был военным. Так что решили, что мне стоит выучиться на лётчика в нашем авиационно-техническом училище. Лётчиком я не стал: военно-лётная комиссия забраковала мою кандидатуру из-за родимого пятна на пояснице. Но окончил училище по специальности «техник-механик самолётного и вертолётного двигателя». Правда, к моменту, когда я окончил колледж, работать по профессии уже не было возможности. Поработав водителем, я однажды вспомнил о мечте стать актёром и просто поехал в Москву попробовать свои силы в театральном. Так вышло, что поступил во ВГИК с первого раза. Спасибо народной артистке России Людмиле Юрьевне Чирковой, которая сама предложила мне заниматься с ней и полгода помогала подготовиться.

«Трагический» курс

— После окончания ВГИКа вы попали в труппу театра «Ленком», потом много снимались в кино. А сейчас в театре играете?

— Да. Один из моих спектаклей — Ladies' Night в театре «Ателье». Герои этой истории работают на металлургическом заводе. Но завод закрывается, и они оказываются в беспросветной ситуации. И вот, не усомнившись в себе и наступив на свои мужские амбиции, друзья идут на неестественный для себя шаг — становятся стриптизёрами, чтобы заработать для своих семей...

ПОСТУПОК ВИТАЛИЯ СОЛОМИНА – ТАКОЙ МУДРЫЙ, ОТЦОВСКИЙ – ОЧЕНЬ МНЕ ЗАПОМНИЛСЯ

— Курс во ВГИКе, на котором вы учились, называют трагическим...

— Не люблю этого слова, но это так. Нас набирал Анатолий Владимирович Ромашин. Когда в августе он погиб, курс хотели распускать. И тогда ректор ВГИКа Алексей Баталов позвонил Виталию Мефодьевичу Соломину... Мы были его первым и последним курсом, поскольку буквально через год его сразил инсульт. Выпускал нас уже Александр Сергеевич Леньков.

— Каким вам запомнился Виталий Соломин?

— Однажды на 1-м курсе мы в силу наших юношеских умов решили дружно отказаться от преподавателя по танцам. Нам он не нравился. Мы демонстративно не стали переодеваться к занятию, и, когда преподаватель пришёл и спросил, в чём дело, мы заявили ему: «Мы хотим от вас отказаться». Скандал был на весь ВГИК: где это видано, чтобы первокурсники себе такое позволяли! Нам сказали: «Ждите. Сегодня придёт Виталий Мефодьевич, и ай-ай-ай что будет». Мы в страхе ожидали прихода мастера. И вот он приходит, тихо ставит свой портфель на стол, окидывает нас взглядом и неожиданно спрашивает: «Ну что, совсем он вам не нравится?» Мы ему: «Нет». И он говорит: «Хорошо. Давайте начнём урок». Спустя какое-то время он к нам привёл Любовь Александровну Тарсенюк. Через год она «растянула» всех так, что весь курс садился на шпагат. И вот этот его поступок — такой мудрый, такой отцовский — очень мне запомнился.

Беседовала Елена ХАРО

ОФИЦИАЛЬНО

Об изъятии недвижимого имущества

Вышло **распоряжение Департамента городского имущества г. Москвы от 04.03.2024 № 22867 «Об изъятии для государственных нужд объектов недвижимого имущества»**.

В нём, в частности, говорится: изъять для государственных нужд – для целей, указанных в Адресной инвестиционной программе г. Москвы на 2023-2026 годы: «Строительство многоуровневых транспортных развязок, в том числе с Курским направлением железной дороги, переустройство инженерных сетей и коммуникаций с необходимой для их функционирования улично-дорожной сетью на участке от Третьего транспортного кольца до улицы Люблинской с необходимой для его функционирования улично-дорожной сетью», у правообладателя объекты недвижимого имущества (приложение).

***

Вышло **распоряжение Департамента городского имущества г. Москвы от 28.02.2024 № 20853 «Об изъятии для государственных нужд объектов недвижимого имущества»**.

В нём, в частности, говорится: изъять для государственных нужд – освобождение территории (снос зданий, строений и сооружений) в целях реализации комплексного развития территории, расположенной в производственной зоне №56 «Грайвороново», район Рязанский (территория 1), у правообладателя объекты недвижимого имущества (приложение).

***

Вышло **распоряжение Департамента городского имущества г. Москвы от 28.02.2024 № 20849 «Об изъятии для государственных нужд объектов недвижимого имущества»**.

В нём, в частности, говорится: изъять для государственных нужд – освобождение территории (снос зданий, строений и сооружений) в целях реализации комплексного развития территории, расположенной в производственной зоне №56 «Грайвороново», район Рязанский (территория 1), у правообладателя объекты недвижимого имущества (приложение).

***

Вышло **распоряжение Департамента городского имущества г. Москвы от 06.03.2024 № 24723 «Об изъятии для государственных нужд объектов недвижимого имущества»**.

В нём, в частности, говорится: изъять для государственных нужд – освобождение территории (снос зданий, строений и сооружений) в целях реализации комплексного развития территории нежилой застройки города Москвы, расположенной в производственной зоне №26 «Южный порт» (территория 1), у правообладателя объекты недвижимого имущества (приложение).

*Ссылки на размещённые материалы на сайте префектуры **uvao.mos.ru** в разделах: Строительство, реконструкция / Изъятие объектов / 2024.*

АФИША

В Печатниках расскажут о русском водевиле

Библиотека №132 (Шоссейная ул., 50) приглашает всех желающих **20 марта** в 14.00 на лекцию, посвящённую творчеству Алексея Верстовского, русского театрального деятеля и композитора XIX века. Он известен как основоположник русской оперы-водевиля и романтизма. Вход свободный (12+).

В Люблине ждёт сказка

ЦК «Спутник» (Яснополянская ул., 3, корп. 1) **22 марта** в 18.00 приглашает всех желающих на спектакль «Маленький Мук» по сказке Вильгельма Гауфа. На сцене — участники театральной студии «Карусель». Вход свободный (0+).

В «Москино» — мультфильмы

24 марта в 10.00 кинотеатры «Москино» — «Молодёжный», «Спутник» и «Тула» — приглашают на утренники с «Союзмультфильмом». Зрители увидят все части мультфильма «Приключения пингвинёнка Лоло», а также «Осторожно, обезьянки!». Вход свободный после регистрации на сайте **set-kinoteatrov-moskino.timepad.ru/event/2806831/** (6+).

В афише возможны изменения, уточняйте по телефонам организаторов

Надо ли смотреть в лунный календарь

Профессионалы им не пользуются, а садоводов-любителей он дисциплинирует

Настало время для посева семян многих культур для огорода и сада. Стоит ли при этом придерживаться рекомендаций лунного календаря? На этот вопрос мы попросили ответить Андрея Туманова, председателя Московского союза садоводов, расположенного на Волжском бульваре.

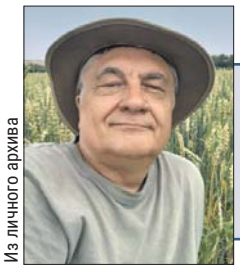

Из личного архива

Андрей Туманов, председатель Московского союза садоводов

— Ни один профессионал не пользуется лунным календарём, — говорит Андрей Туманов. — Но некоторые любители придерживаются его рекомендаций. Я это даже приветствую как дисциплинирующий фактор: некоторым людям нужны напоминания о том, что пора сеять. При этом любители утверждают, что посев по лунному календарю даёт прибавку урожая на 5%. Но если просто ориентироваться на лучшие агротехнические сроки, вы получите урожай гораздо больший.

Если вы приобретёте лунные календари, выпущенные разными издательствами, то увидите, что сроки посева там указаны иногда прямо противоположные. К тому же, если взять, например, помидоры, у разных сортов может быть очень большой разброс сроков посева. Скажем, детерминантные гибриды томатов более компактные, плодоношение у них короткое, но массовое, и сажают их в апреле. Индетерминантные сорта могут достигать высоты 2 метров и более, они плодоносят в течение всего сезона, до заморозков. Сеют эти сорта в середине марта. Как правило, на упаковке указаны рекомендуемые сроки посева. Если такой информации нет, то нужно исходить из срока созревания плодов. Так, скороспелые сорта томатов сеют за 100-110 дней до сбора урожая, поздние сорта — за 130-140 дней.

СКОРОСПЕЛЫЕ СОРТА ТОМАТОВ СЕЮТ ЗА 100-110 ДНЕЙ ДО СБОРА УРОЖАЯ

Ирина КОЛПАКОВА

Дарья Трофимова/Фотобанк Лори

Садоводы-любители убеждены, что посев по лунному календарю даёт прибавку урожая на 5%

В Печатниках показывают женские эмоции

В галерее «Печатники» открылась персональная выставка члена Союза художников России Юлии Третьяковой. В экспозиции представлены более 70 работ: живопись, графика и арт-объекты. Все они стали результатом исследования женских эмоций: восторг, радость, грусть, разочарование, интерес. В первом зале — «Отрада» — собраны портреты, отражающие положительные и яркие эмоции, второй зал — «Нега» — лёгкие и спокойные, третий зал — «Истома» — сложные и даже отрицательные эмоции.

— Одна из самых известных картин Юлии Третьяковой — «Девочка с петухом». В этой работе художница показывает радость простых вещей, любовь к природе, к деревне, — рассказала «ЮВК» куратор выставки Юлия Топилина. — Картина создавалась в деревне, Юлия пригласила позировать для портрета местную девочку Таню, которая пришла с петухом, потому что в тот день её родители хотели сварить суп из этой птицы, и таким образом Таня спасла петуха, и он стал её домашним любимцем. Художница прониклась этой историей, она увидела в этом акт милосердия и любви.

Гульнара РЕЙНГАРДТ

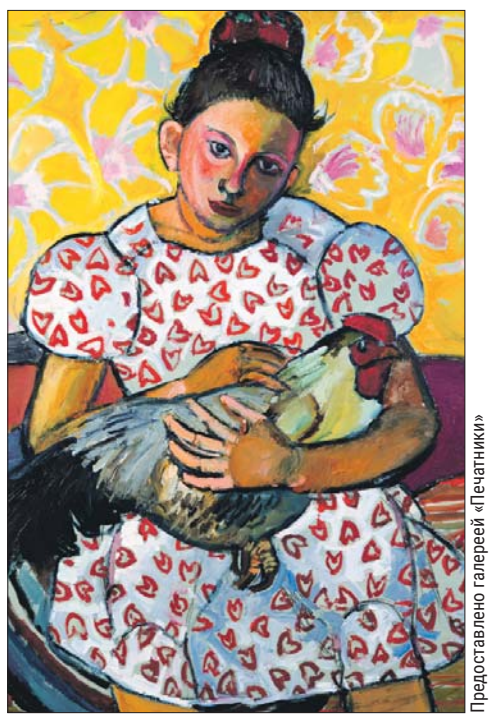

Предоставлено галереей «Печатники»

«Девочка с петухом»

Адрес: Батюнинская ул., 14.
Вт. — вс. 11.00-20.00. Билет — от 150 рублей.
Выставка продлится **до 31 марта** (6+)

Старинные виды усадьбы представят в «Кузьминках»

Выставка «Окно в прошлое» откроется **19 марта** в экоцентре «Кузьминки». Гости увидят старинные, дореволюционные чёрно-белые открытки Павла Георгиевича фон Гиргенсона. Этот известный издатель открыток с видами Москвы и её окрестностей запечатлел многие объекты усадьбы Влахернское, находившейся на месте современного природно-исторического парка «Кузьминки-Люблино».

— На открытках можно увидеть не только отреставрированные объекты, дожившие до наших дней, но и утраченные в XX веке. Например, чугунную беседку с памятником императрице Марии Фёдоровне, памятник императору Николаю I, — рассказали «ЮВК» в экоцентре.

Посетители смогут не только увидеть фотографии строений столетней давности, но и определить по ним виды деревьев и кустарников, которые росли тогда и сейчас.

Гульнара РЕЙНГАРДТ

Адрес: Кузьминская ул., 10, стр. 1.
Участие по предварительной записи по тел. **(495) 377-3593** (6+).
Выставка продлится **до 31 марта**

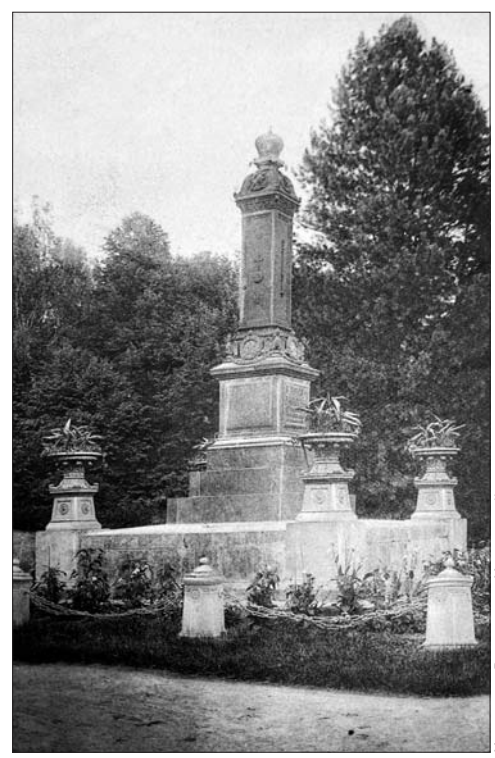

Из архива Валентины Никоновой

Памятник Николаю I в «Кузьминках»

У бобров скоро свадьба, и они агрессивны

Время весенних свадеб началось у бобров. Об этом сообщили в Департаменте природопользования и охраны природных территорий г. Москвы. Жители ЮВАО могут увидеть этих крупных грызунов на самой границе Капотни, в районе Бесединского моста.

— Я не советую приближаться к бобрам в этот период, — говорит независимый эколог, жительница Кузьминок Анастасия Зайцева. — Обычно миролюбивые и осторожные, во время гона бобры способны атаковать того, кого сочтут врагом, посягающим на их территорию. Такие прецеденты известны. Например, был случай, когда бобр повалил человека на землю и прилично искусал его. Также эти животные могут быть опасны для собак. Так что идёте гулять по прибрежной зоне — держите питомца на поводке. С бобром даже не всякий волк справится: резцы бобра остры, как бритвы.

Алексей ТУМАНОВ

Предоставлено Департаментом природопользования и охраны природных территорий г. Москвы

Бобры в Москве-реке около Капотни

БЫЛ СЛУЧАЙ, КОГДА БОБР ПОВАЛИЛ ЧЕЛОВЕКА НА ЗЕМЛЮ И ИСКУСАЛ

ЗВЁЗДНЫЙ РЕЦЕПТ

Салат с индейкой и грейпфрутом

от телеведущего Сергея Малозёмова

Предоставлено С.Малозёмовым

Автор и ведущий программ «Чудо техники» и «Живая еда» Сергей Малозёмов предлагает приготовить оригинальный и при этом диетический салат.

Готовим заправку: смешайте пару столовых ложек кукурузного масла, мёд, сок четвертинки грейпфрута, горчицу и соль.

Переходим к основным ингредиентам. Индейку отварить. Грейпфрут очистить от кожуры и белых прожилок, нарезать. Затем нарезать лук и помидоры черри (их достаточно разрезать пополам).

Выложите на тарелку листья салата, лук, помидоры. Далее — индейку, нарезанную небольшими кусочками, и кусочки грейпфрута. Остаётся полить блюдо заправкой и посыпать тыквенными семечками.

Ирина МИХАЙЛОВА

ИНГРЕДИЕНТЫ

- филе индейки — 200 г,
- грейпфрут — 1 шт.,
- помидоры черри — 200 г,
- листья салата — 100 г,
- красный репчатый лук — 1 шт.,
- очищенные тыквенные семечки — 20 г,
- цветочный мёд — 10 г,
- горчица — 10 г,
- кукурузное масло — 2-3 ст. л.,
- соль по вкусу

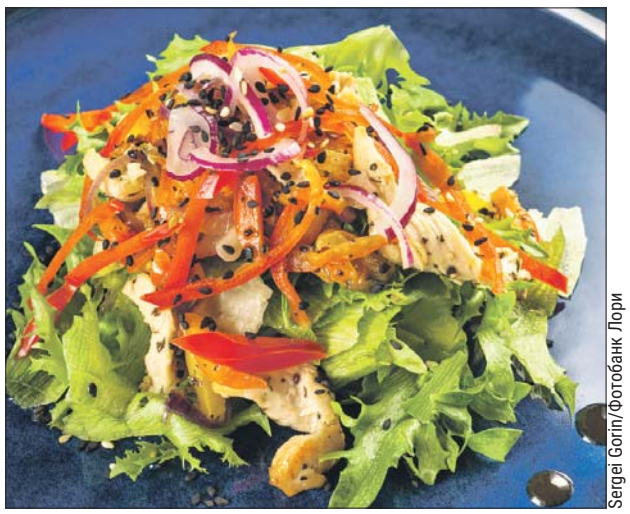

Sergei Gorin/Фотобанк Лори

ИТОГИ ОПРОСА

13% попались на удочку хитрых «коммерсантов»

В прошлом номере «ЮВК» писал о том, что в округе активизировались «коммерсанты», которые прикидываются сотрудниками «Жилищника» и навязывают свои услуги по завышенным ценам. В связи с этим «ЮВК» спросил читателей: «Вас когда-нибудь обманывали такие люди?» Большинство участников опроса — **60%** — выбрали вариант: «Нет, я их за версту чую». Что ж, это радует. **27%** ответили: «Меня — нет, но мои родственники с ними сталкивались». И **13%** признались, что сами попались на такой обман.

ОПРОС «ЮВК»

Предлагаете ли вы на улице помощь инвалидам, если вам кажется, что они испытывают затруднения в передвижении?

- Да, конечно.
- Нет, только если сами попросят.
- Не сталкивался с такой ситуацией.

Голосуйте в телеграм-канале t.me/UV_Kurier_UVAO

реклама и частные объявления

АВТОМОБИЛИ

• Автовыкуп. Т. 8-903-542-6962
• Автовыкуп дорого. Т.: 8-925-004-0716, 8-916-215-6206

ЮРИДИЧЕСКИЕ УСЛУГИ

• Адвокаты. Возврат квартир. Т. 8 (495) 210-2563
• Юристы и адвокаты. Пенсионерам скидки до 50%! Консультация бесплатная! Т. 8 (495) 201-2512

БЫТОВЫЕ УСЛУГИ

• Антенна, настройка, ремонт ТВ. Т. 8-977-575-8564
• Ремонт мебели. Т. 8-925-504-5471
• **Ремонт** компьютеров, телевизоров, стиралок, холодильников. Услуги сантехника. Пенсионерам **скидка 30%**. Т. 8 (499) 394-0657
• **Ремонт** стиральных машин, электроплит и холодильников. Диагностика бесплатно. Т. 8-980-900-7114
• **Ремонт: стиралки, холодильники и пр. Т. 8-977-000-6892**

РАБОТА

• Возьму надёжную помощницу/ка. Т. 8-901-720-9577
• Грузчики, комплектовщицы. Т. 8-909-648-0621
• Приходи и зарабатывай. Т. 8-905-126-1966
• Требуется консьержка. Т. 8-903-530-0532

ОБУСТРОЙСТВО И РЕМОНТ

• Домашний мастер. Т. 8-985-723-8703
• Замена замков. Т. 8-925-402-8411, Владимир
• Замена замков. Т. 8-926-341-2727
• Ремонт квартир. Т. 8-916-538-7058, Иван

НЕДВИЖИМОСТЬ

• Арендую жильё. Т. 8-964-635-0700
• **Быстро** сдам/продам. Т. 8-915-459-6950
• Жители Москвы снимут квартиру. Т. 8-967-066-1442

ТРАНСПОРТНЫЕ УСЛУГИ

• **Автогрузоперевозки. Т. 8 (495) 728-6981**
• Грузоперевозки. Т. 8 (495) 589-0078
• Грузоперевозки. Т. 8 (495) 744-7852
• Грузоперевозки. Т. 8 (495) 778-7366
• Грузоперевозки. Профгрузчики. Упаковка. Т.: 8 (495) 220-2235, 8-903-000-7592

КОМИССИОНКА

• Антиквариат. Бронза. Ёлочные игрушки. Значки. Статуэтки. Иконы. Подстаканники. Монеты. Портсигары. Самовары. Янтарь. Книги. Выезд. Т. 8 (495) 532-9781
• **Антиквариат. Книги. Значки. Статуэтки. Подстаканники. Иконы. Игрушки. Самовары куплю. Т. 8 (495) 643-7212**
• **Библиотеку домашнюю. Т. 8 (495) 724-3045**
• Радиоэлектроника. Т. 8-916-774-0005, Дмитрий
• Ткани. Духи. Т. 8-916-993-3664

МосСкупка дорого купит
Книги до 1940 г. до 500 т.р.
Награды • монеты • картины • статуэтки иконы • серебро • золото • бронзу самовары • машинки и др. антиквариат
8-915-171-71-02, Светлана
0281

• **Часы** (любое состояние), значки. Т. 8 (495) 723-1905
• Часы, значки, янтарь, монеты, фотоаппараты, бинокли. Выезд. Т. 8-965-397-3137

РАЗМЕЩЕНИЕ РЕКЛАМЫ
8 (495) 782-82-12
ИНТЕРНЕТ-МАГАЗИН:
www.edinrek.ru

ВСЕ НОВОСТИ ОКРУГА ЕЖЕДНЕВНО НА САЙТЕ
WWW.UV-KURIER.RU

Не принесли очередной номер газеты?
Звоните!
с 10.00 до 17.30 с понедельника по пятницу.

Телефон единого контакт-центра редакции
(499) 647-6828

ФОТОКОНКУРС «ЭХ, ПРОКАЧУСЬ!»

Двое в «лодке», не считая собаки

«Эх, прокачусь!» — это девиз нашей семьи. Зимой мы катаемся на коньках, санках. Сейчас с нетерпением ждём лета, отпуска, каникул. Главное — позитив и хорошее настроение. А дочки, внучки и собачка Мальта нас в этом всегда поддерживают.

С уважением, семья Лунёвых».

Из личного архива

Из личного архива

В автомобиле, на самокате, верхом...

Дорогие друзья! «ЮВК» проводит фотоконкурс «Эх, прокачусь!». Ждём ваших фотографий на любых средствах передвижения — хоть в автомобиле, хоть на самокате, хоть на лошади: в общем, на чём угодно. Главное — творческий подход и позитивный настрой.

Фото сопроводите небольшим рассказом о себе. Как вас зовут, почему этот вид транспорта выбрали, чем занимаетесь в жизни, как любите отдыхать. Обязательно укажите, в каком районе вы живёте. С нетерпением ждём!

Технические требования: формат JPEG, размер не менее 1 МБ. Письма отправляйте на эл. почту: **uvkurier@mail.ru**. В теме письма напишите: «Фотоконкурс». Победителей ждут призы.

СУДОКУ

6		3				9		4
				5			8	
	4		6				7	
					6			
		2	9			5		8
4				3				
	2				3			9
		8				6		
7			2				3	

Необходимо заполнить пустые клетки большого квадрата так, чтобы каждая строка, каждый столбец, каждый малый квадрат 3х3 содержали все цифры от 1 до 9 (каждая цифра встречается только один раз). Следует проверить строки, столбцы и малые квадраты с учётом уже вписанных цифр. В сложных случаях можно карандашом вписать в клетку цифры-«кандидаты».

Ответы на судоку на стр. 10

Читайте «Юго-Восточный курьер» в Телеграме

В ленте публикуется самая интересная информация из свежих номеров газеты «Юго-Восточный курьер»: общественно-политическая жизнь столицы и округа, актуальные проблемы и достижения в сфере жилищно-коммунального хозяйства, новости строительства и благоустройства, хроника происшествий, социальные инициативы и варианты досуга, интервью со знаменитостями.

Подписаться на наш канал можно по ссылке **t.me/UV_Kurier_UVAO**.

СКАНВОРД

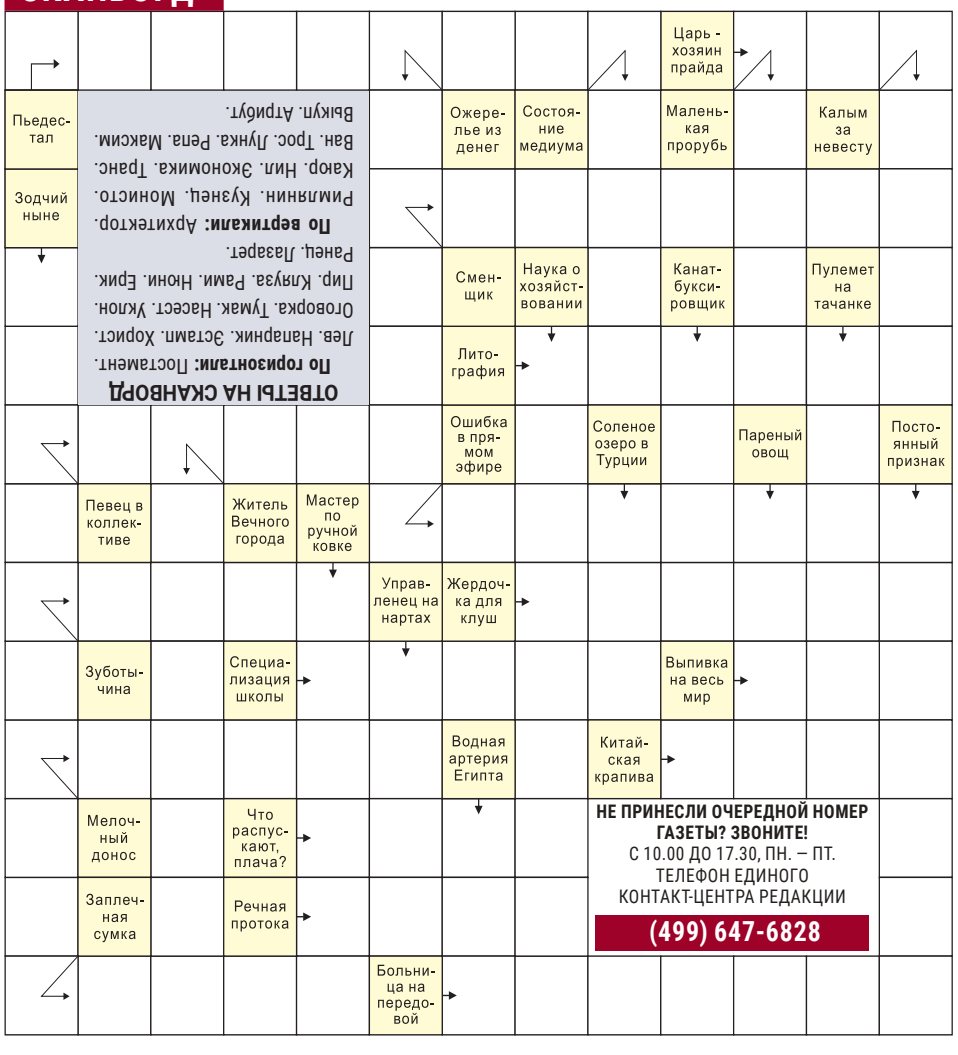

ОТВЕТЫ НА СКАНВОРД

По горизонтали: Постамент. Лев. Напарник. Эстам. Хорист. Оговорка. Тумак. Насест. Ухрон. Пир. Кнуэа. Рами. Ноин. Еник. Ранец. Лаазарет.

По вертикали: Архитектор. Пилигрим. Кузнец. Монисто. Кагор. Нин. Экономика. Транс. Ван. Трос. Лунка. Рена. Максим. Выкуп. Атрибут.

Радуга Звуков

Центры хорошего слуха

Слуховые аппараты

ст. м. «Некрасовка», Рождественская, 34
+7 (991) 989 67 01

ст. м. «Текстильщики», Волгоградский пр-т, 51
+7 (495) 532 64 13
+7 (929) 650 54 64

ст. м. «Жулебино», Генерала Кузнецова, 19, к. 1
+7 (991) 646 16 37

radugazvukov.ru

товар сертифицирован

ИМЕЮТСЯ ПРОТИВОПОКАЗАНИЯ. НЕОБХОДИМО ПРОКОНСУЛЬТИРОВАТЬСЯ СО СПЕЦИАЛИСТОМ.

реклама 0097

АНЕКДОТЫ

Жена — мужу:

— Видишь этого человека на фотографии?

— Да.

— В шесть вечера заберёшь его из детского сада.

— А ты бегаешь по утрам?

— Да, в основном по дому, с криками: «Ой, проспал!»

Юго-Восточный Курьер

№9 (1064) МАРТ 2024 год

Издатель: Издательский дом «Звездный бульвар».
Главный редактор издательского дома: Ю.А.Сорокин.
Генеральный директор: А.И.Латышев.
Первый заместитель главного редактора: Е.Ю.Ильина.
Заместители главного редактора: Ю.А.Мироненко, Ю.И.Невский, Е.Ю.Харо.

Главный редактор газеты «Юго-Восточный курьер»: О.В.Минаева.
Учредитель: Префектура Юго-Восточного административного округа города Москвы.
Адрес издателя: 117246, г. Москва, Научный пр., 19, 2-й этаж, комн. 6д, оф. 76. **Адрес редакции:** 127560, г. Москва, ул. Конёнкова, 15, корп. 1.
Электронная версия: **www.uv-kurier.ru**.
Газета зарегистрирована в Московском региональном управлении регистрации и контроля за соблюдением законодательства о средствах массовой информации ГК РФ по печати. Регистрационный номер А-0779 от 16 апреля 1999 года. Отпечатано в АО «ПраймПринт Москва», 141701, Московская область, г. Долгопрудный, Лихачевский пр., 5в. Заказ №776. Тираж 360 000 экз. Подписано в печать 16.03.2024 г. Выход в свет 18.03.2024 г. Отдел по работе с читателями: тел. (499) 647-6831. Вопросы по доставке принимает единый контакт-центр редакции, тел. (499) 647-6828. Размещение рекламы: тел. (495) 782-8212. Газета распространяется на территории Юго-Восточного административного округа г. Москвы. Бесплатно. Может содержать материалы 12+