Юго-Восточный Курьер

МОСКВА
ОКРУЖНАЯ ГАЗЕТА

№ 7 (1062) МАРТ 2024

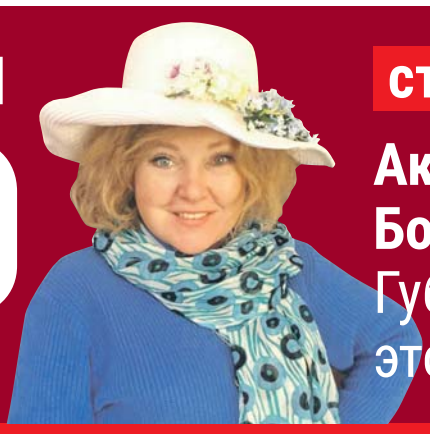

стр. 13

Актриса Галина Бокашевская: Губернский театр – это моя семья

WWW.UV-KURIER.RU | UVKURIER@MAIL.RU | ТЕЛ. (499) 647-6831

mos.ru

Сергей Собянин: послание Президента – чёткий план развития России и Москвы

стр. 2

Как поменяют движение на крупных магистралях округа

стр. 9

Житель Кузьминок вспомнил, как был на приёме у министра культуры СССР Фурцевой

стр. 12

ВСЕ НОВОСТИ ОКРУГА ЕЖЕДНЕВНО В ТЕЛЕГРАМЕ
UV_KURIER_UVAO

ТАНЦУЮЩИЕ СИРЕНЫ ИЗ ЛЕФОРТОВА

Команда МЭИ победила на чемпионате Москвы по фитнес-аэробике

стр. 3

Предоставлено командой SIRENS

Москва — во всём первая

Поручения Президента по основным программам развития апробируются и внедряются в столице

Президент России Владимир Путин обратился с очередным посланием к Федеральному собранию. Он дал конкретные поручения по основным программам развития.

По сути, пилотным регионом для выполнения таких поручений стала Москва. Многие из них не только апробируются в столице, но и уже успешно внедряются.

Телеграм-канал мэра Москвы Сергея Собянина t.me/mos_sobyanin

Мэр Собянин отметил, что всё, о чём говорил в послании Президент, напрямую касается Москвы

kremlin.ru

Президент Путин определил направления развития страны на ближайшие шесть лет

Скоростные железные дороги

Как отметил мэр Москвы Сергей Собянин, в послании Президент определил направления развития страны и нашего города на ближайшую перспективу.

— Послание Президента России Владимира Владимировича Путина — по сути, чёткая программа развития страны на ближайшие шесть лет. Все направления — начиная от развития транспорта, образования, социальной сферы, промышленности — напрямую касаются Москвы, — заявил он.

По словам мэра, одним из направлений развития Путин назвал создание системы высокоскоростных магистралей (ВСМ) — железных дорог. Проект начнётся с Москвы.

— Это развитие Московских центральных диаметров, продление их до других региональных столиц, — отметил мэр Москвы.

Построят 14 спорткомплексов

Президент России потребовал от региональных властей начать в следующем году программу капитального ремонта школ и детских садов. В Москве такая программа уже активно реализовывается. Только в прошлом году в столице был начат ремонт четырёх школ, а в ближайшие пять лет планируют капитально отремонтировать 500 школьных зданий.

Глава государства отметил, что необходимо сформировать в России долгосрочную программу сохранения объектов культурного наследия России. В Москве такой план уже воплощается в жизнь.

За последние 12 лет в нашем городе отреставрировано около 2,2 тысячи памятников архитектуры. Крупнейшей реставрационной площадкой стала ВДНХ, где за последние годы работы исторический облик вернули 32 зданиям.

Также в Москве активно реализуют поручения Президента России по строительству спортивных объектов. За 10 лет их было возведено 195. В прошлом году создали 1,2 тысячи новых общедоступных спортивных площадок. В этом году город намерен завершить возведение 14 спортивных комплексов.

ВЕТКИ ЦЕНТРАЛЬНЫХ ДИАМЕТРОВ ПРОДЛЯТ ДО РЕГИОНАЛЬНЫХ СТОЛИЦ

Удобство цифровых услуг

Президент России в послании отметил важность развития системы доступных цифровых услуг населению. При этом он анонсировал создание национального проекта «Экономика данных».

Московская система электронного взаимодействия уже доказала свою жизнеспособность и удобство, она станет органичной частью нацпроекта.

Уже в конце прошлого года портал **mos.ru** предоставлял свыше 420 услуг и сервисов. Создано более 15,8 млн «Личных кабинетов» физических лиц.

300 лабораторий для колледжей

Ещё одно направление развития, о котором говорил Президент Владимир Путин, — это совершенствование системы среднего профессионального образования. Здесь Москве уже есть что продемонстрировать стране.

В частности, в столичных колледжах создадут ещё 10 тысяч бюджетных мест для девятиклассников, усовершенствуют программы обучения, а также приступят к реконструкции зданий. До конца 2024 года в Москве намерены создать или обновить более 300 мастерских и лабораторий для проведения практических занятий.

В Москве уже проводят квалификационные экзамены на реальных заводах и фабриках, что является уникальной для страны практикой. В случае успешного прохождения испытания студент получает разряд и предложение о трудоустройстве.

С сентября 2023 года педагогам, сотрудникам и студентам 20 столичных колледжей стали доступны электронные сервисы Московской электронной школы, которые можно использовать для подготовки к занятиям. Это повысило качество обучения и сделало учебный процесс более доступным и удобным.

Сергей Собянин отметил, что в послании Президента России прозвучал призыв к восстановлению всей отечественной промышленности, которая уже показала, что способна производить собственную продукцию. Всё это, по словам мэра Москвы, даёт возможность стране уверенно смотреть в будущее и строить далеко идущие стратегические планы.

— Это послание фундаментальное, серьёзное и воодушевляющее, — заключил Собянин.

В Москве разработали зондовый микроскоп для космоса

Резиденты особой экономической зоны «Технополис Москва» увеличивают объёмы производства инновационной продукции, в том числе уникальной. Об этом Сергей Собянин сообщил в своём телеграм-канале.

Среди этих компаний, к примеру, разработчик космического зондового микроскопа. Добытая им информация о составе и плотности метеоритов и космической пыли поможет при создании космических аппаратов. Инновационным предприятиям помогают меры городской поддержки.

Школьников учат программированию в режиме игры

Новые технологии город внедряет для использования в больницах и школах. Сначала они проходят тестирование, отметил мэр в своём телеграм-канале.

Например, в столице уже работает мультиплексная диагностическая панель для выявления возбудителей респираторных заболеваний. Она максимально быстро проверяет биоматериал пациентов на 26 самых распространённых инфекций и позволяет врачам сразу начать лечение.

А новый образовательный онлайн-сервис помогает школьникам овладевать программированием в режиме игры.

Через шесть лет электробусы заполнят все улицы

До конца 2024 года автобусы на привычных маршрутах заменят 800 электробусов. Об этом Сергей Собянин сообщил в своём телеграм-канале.

«В течение шести лет по новой транспортной программе Москвы город получит ещё 3800 инновационных машин. К 2030 году в столице будут ходить 5300 электробусов», — написал мэр.

В новых экологичных машинах есть электроотопитель и освещение, которое меняется в зависимости от времени суток. Электробусы стали ходить без подзарядки 80 км вместо 40-50. По словам Собянина, все электробусы российского производства.

От точечной реновации переходят к квартальной

В программе реновации наступил новый этап. Город переходит от возведения отдельных домов к строительству жилья и соцобъектов в масштабах всего квартала. Об этом Сергей Собянин сообщил в своём телеграм-канале. По его словам, новоселье по программе реновации отпраздновали уже почти 130 тысяч москвичей. Ещё порядка 26 тысяч человек оформляют документы или уже переезжают.

Сейчас на месте старых домов строятся 109 корпусов площадью около 2 млн кв. метров, где получат жильё более 70 тысяч человек.

Полосу по материалам телеграм-канала Сергея Собянина подготовили Игорь Минаев, Даниил Обыденник и Игорь Сибиряков

Чирлидеры из МЭИ победили на чемпионате Москвы

Команда SIRENS заняла 1-е место на чемпионате Москвы по фитнес-аэробике в дисциплине «хип-хоп-группа».

По словам капитана команды студентки МЭИ Яны Пархоменко, сборная выступает в двух видах спорта — чирлидинге и фитнес-аэробике. Чирлидинг они выполняют в стиле перформанс. Он схож с фитнес-аэробикой: танцы, акробатические элементы и небольшие поддержки.

ДЕВУШКИ ТАНЦЕВАЛИ ПОД ХИП-ХОП И ВЫПОЛНИЛИ ВСЕ ЭЛЕМЕНТЫ БЕЗУКОРИЗНЕННО

Команда SIRENS

Предоставлено командой SIRENS

На чемпионате девушки танцевали под англоязычные хип-хоп-композиции и выполнили все элементы синхронно и безукоризненно.

Яна Пархоменко учится на 4-м курсе по программе «Электроэнергетика и электротехника». Чирлидингом увлеклась на 1-м курсе института, и через полгода её назначили капитаном, ведь у девушки была спортивная подготовка. До поступления в вуз она занималась спортивными бальными танцами и акробатикой.

SIRENS продолжает набор участниц в свою команду. Как говорит капитан, опыт в чирлидинге не важен, а желательны танцевальные или спортивные навыки.

Виктория КАЙТУКОВА

Жителю Текстильщиков вернули переплату за воду

Мосжилинспекция помогла жителю дома на 11-й улице Текстильщиков добиться перерасчёта за услуги водоснабжения. Как рассказали в пресс-службе инспекции, мужчина несколько месяцев не передавал показания водосчётчиков.

— Сначала ему рассчитывали плату по среднемесячным показаниям, а потом — по нормативам потребления с учётом количества зарегистрированных жильцов, — пояснили в инспекции.

Опомнившись, житель обратился в УК. Коммунальщики сняли контрольные показания, но перерасчёт делать отказались. Инспекторы обязали коммунальщиков провести корректировку. Получилось, что житель переплатил 18 тыс. рублей. Эти деньги пойдут на оплату «коммуналки» за следующие месяцы.

София РОСТОВЦЕВА

В марте животных в ЮВАО бесплатно привьют от бешенства по 23 адресам

Прививать можно только здоровое животное

Кирилл Зыков/Агентство «Москва»

В округе продолжается кампания по бесплатной вакцинации от бешенства домашних питомцев. В марте вакцинировать питомцев можно в 22 мобильных пунктах, которые работают по определённым датам, а также ежедневно в Калининской участковой ветеринарной лечебнице.

16 и 17 марта в 10.00 питомцев будут прививать в помещениях ОДС на ул. Юных Ленинцев, 18, корп. 1, и на Таганрогской ул., 25. **16 марта** – ещё и на просп. Защитников Москвы, 13.

23 марта вакцинация пройдёт на Батюнинской ул., 14, и на Волжском бул., 8, корп. 3.

— Вакцинирование проводится отечественным препаратом «Рабикан», прививать можно только здоровое животное, — рассказал заведующий Калининской ветеринарной лечебницей Геннадий Погребняк.

С полным графиком работы выездных прививочных пунктов можно ознакомиться на сайте **mos.ru** в разделе Комитета ветеринарии.

Тел. **(495) 361-4316**.

Ольга СОКОЛОВА

Детсад с бассейном планируют построить в Люблине

На территории крупного ЖК на Люблинской ул., вл. 72, инвестор возведёт корпус для детского дошкольного учреждения.

— Детский сад рассчитан на 14 групп по 25 малышей в каждой. Игровая и спальня будут разделены трансформируемыми перегородками и смогут объединяться в единое пространство, когда дети не спят, — пояснил руководитель столичного Департамента градостроительной политики Сергей Лёвкин.

По его словам, в корпусе также сделают подземный этаж, где разместят бассейн глубиной 60 см, в котором одновременно смогут находиться шесть человек. На территории оборудуют 14 игровых и две физкультурные площадки, две площадки для хранения колясок, велосипедов и санок.

Светлана ДОЛГОВА

КОЛОНКА РЕДАКТОРА

Синдром спасателя

Наши читатели часто откликаются на публикации в «ЮВК» о людях, которым нужна помощь. Спасибо всем, кто готов помочь. И немаловажен один нюанс — как правило, герою публикации предлагают именно то, что ему нужно. Ну а как же иначе, возможно, удивитесь вы. К сожалению, бывает по-другому.

Те, кто с таким не сталкивался, меня не поймут. Но наверняка многие бывали в ситуации, когда просишь человека об одном, а ему хочется сделать для тебя совершенно другое — что приятнее ему, но что совершенно не надо тебе. Или ты вообще не просишь о помощи, думаешь, что у тебя всё супер, а человек уверен, что твою жизнь надо срочно улучшить. И настойчиво улучшает по своему вкусу несмотря ни на какие возражения.

Вспоминаю ситуацию, которая была весьма распространённой во времена, когда не было посудомоечных машин. В конце праздничного вечера гостьи предлагали хозяйке помочь помыть посуду. Но одно дело предложить и успокоиться, если вам скажут: мол, спасибо, не надо. Совсем другое дело, когда на настойчивых помощниц проще было согласиться, чем объяснить, почему не хочется.

Или, например, вспоминаю, как в нулевых, когда родилась моя дочь, я не успела опомниться, как в квартире появились многочисленные тюки с детскими вещами от девяти (!) молодых мам, чьим детям вещички уже были малы. Что-то, конечно, пригодилось, за что я была благодарна. Но до сих пор помню свои раздумья, куда девать всё остальное, потому что ни в один шкаф это не влезало и точно было лишним.

Помощь ближнему — это прекрасно. Особенно помощь тому, кому она действительно нужна.

Ольга Минаева

«Хочу быть прапорщиком»

Многие из будущих контрактников уже имеют военный опыт

Григорий Матвеев

54-летний будущий контрактник (слева) в пункте на улице Яблочкова

Что положено контрактникам и членам их семей

Единовременная выплата при подписании контракта – **195** тыс. рублей (если контракт подписан не менее чем на год)

Выплаты

До отправки в зону СВО:

- Денежное довольствие – 40-50 тыс. рублей
- Выплата по указу мэра Москвы – 50 тыс. рублей
- Итого: за полный календарный месяц – 90-100 тыс. ру

В зоне СВО:

- Денежное довольствие – 40-50 тыс. рублей
- Дополнительные выплаты за участие в СВО – 120-240 тыс. рублей
- Выплата по указу мэра Москвы №52-УМ – 50 тыс. рублей
- Итого: за полный календарный месяц – 210-340 тыс. рублей

Пункт отбора на военную службу по контракту

Адрес: ул. Яблочкова, 5, стр. 1

График работы:
будни – с 9.00 до 20.00
суббота – с 9.00 до 18.00
воскресенье – с 9.00 до 15.00

Телефон: **117**

Чат-бот: @MskContract_bot

Льготы

Дети и школа

- Зачисление в любой сад (с 1,5 года), школу вне очереди и без регистрации по месту жительства
- Двухразовое питание, продлёнка, кружки

Пожилые родственники 65+

- Помощь соцработника на дому 3 раза в неделю
- Проживание в геронтологическом центре по показаниям здоровья

Ближайшие родственники

- Бесплатное обучение выбранной профессии в лучших учебных заведениях

Дополнительно

- 18 770 рублей в месяц на каждого ребёнка

В пункте отбора на службу по контракту на улице Яблочкова каждый день многолюдно. Контракт с армией РФ можно подписать на один год, три года или пять лет. Многие из желающих стать новобранцами уже имеют военный опыт. Почему они снова решили пойти в армию, узнала корреспондент «ЮВК».

Был шофёром — стал электриком

Григорию 54 года. О контрактной службе ему известно не понаслышке: за последние два года уже дважды был в зоне специальной военной операции.

— Вернулся полтора месяца назад. Служил в Брянской области и теперь решил заключить очередной контракт с армией РФ. Пока не победим, на гражданке задерживаться не намерен, — говорит он.

В зоне СВО мужчина был водителем, а через некоторое время освоил новую для себя специальность — электрика.

— Всех новичков там обучают, всем помогают. Нигде больше вы не ощутите такой поддержки. Плечом к плечу — это про армию, — рассказывает Григорий.

КОНТРАКТ С АРМИЕЙ РФ МОЖНО ПОДПИСАТЬ НА ОДИН ГОД, ТРИ ГОДА ИЛИ ПЯТЬ ЛЕТ

«Планирую поступить в мединститут»

Ещё один кандидат — 24-летний столичный житель Максим. Он тоже идёт служить по контракту повторно. Полгода назад молодой человек вернулся из зоны специальной военной операции.

— Очень скучал по родным. В Москве у меня жена, родители и два брата. Но когда вернулся, понял, что в армии я сейчас нужнее, — говорит он.

Во время своей первой командировки Максим был рядовым фельдшером. Сейчас при заполнении документов он отметил, чтобы его взяли на ту же должность.

— Может, дослужусь до прапорщика, а потом, глядишь, и до старшего прапорщика, — размышляет Максим. — В армии, как в жизни, есть свои достижения, свои маленькие победы.

У молодого человека много планов. После окончания контракта он хочет закончить ремонт в квартире и поступить в мединститут на врача-педиатра.

София РОСТОВЦЕВА

Давайте делать «Юго-Восточный курьер» вместе!

- У вас есть интересная тема для публикации?
- Вам понравился материал?
- Газета помогла решить проблему?

Пишите нам:
uvkurier@mail.ru, chitatel@internet.ru
Звоните:
(499) 647-6831

с 10.00 до 17.30
с понедельника по пятницу

Жительницу Некрасовки наградили за рассказ об участнике СВО

Итоги конкурсного проекта «Героями не рождаются. Наши дни!» подвели в Музее Победы на Поклонной горе. Здесь наградили около 200 авторов историй об участниках специальной военной операции и их родных, которые вошли в сборник «Героями не рождаются. Za Родину!». В их числе — Ирина Платицына из Некрасовки.

Она написала о Владиславе Титове, участнике СВО с позывным «Рысь», своём земляке с Тамбовщины.

— Мы учились в одной школе, — рассказывает Ирина, — очень отзывчивый, добрый парень, всегда заступался за тех, кого обижают.

Герой попал под обстрел украинских дронов, когда спасал боевого товарища, его отвезли в госпиталь с тяжелейшим ранением, сейчас он уже потихоньку начал ходить.

Сборник выпущен при поддержке Департамента национальной политики и межрегиональных связей г. Москвы совместно с некоммерческим фондом «Международные интеграционные технологии». Это уже третье издание.

Информационный центр Правительства Москвы организовал пресс-подход. Герой России, генерал-майор, председатель президиума общественной организации «Офицеры России» Сергей Липовой отметил многонациональный состав авторов и самих героев эссе.

— В третий сборник вошли, к примеру, истории об эвенке из Хабаровского края Петре Карамзине, об уроженце Эквадора, который приехал учиться в Иркутск, принял православие, а теперь защищает Россию, — сказал он.

По словам руководителя Департамента национальной политики и межрегиональных связей г. Москвы Виталия Сучкова, в трёх изданиях сборника содержится свыше 600 рассказов о героях спецоперации.

Издание будет передано в школы, колледжи, библиотеки.

Ольга СОКОЛОВА

Ольга Соколова

Ирина Платицына

Куда деваются большие сугробы

На специальном пункте в Лефортове этой зимой растопили 23 тысячи кубометров снега

Снег сгружают в плавильную ванну

Роман Балаев

Зима в этом году подарила москвичам рекордное количество осадков. Метровые сугробы во дворах и на улицах оставить нельзя: весной город может в них утонуть, поэтому снег свозят на специальные снегосплавные пункты. Как они работают, выяснял корреспондент «ЮВК».

Ручей на службе у коммунальщиков

В нашем округе такой пункт расположен на Волочаевской ул., 42, стр. 1. Называется он поэтично — «Золотой Рожок». Начальник пункта Юрий Гелевера говорит, что имя собственное пункту дал местный ручей, приток Яузы. Его уже давно забрали в коллектор, но пользу городу его воды приносят немалую. Этой зимой тут расплавили уже больше 23 тысяч кубометров снега.

Процесс таяния простой: снег привозят самосвалом, сгружают в две плавильные ванны глубиной около 4 метров. Вода из коллектора заливает снежную массу и смывает её в расположенные каскадом бетонные бассейны-отстойники.

— Ни подогрева, ни дробилок мы не используем. Снег тает естественным путём. Проточная вода в ручье теплее, чем сугробы. За сутки наш «Золотой Рожок» может перетопить 1 тысячу кубометров. Это около 80 самосвалов, — рассказывает Юрий Гелевера.

Весь процесс контролируют мастер, два слесаря и администратор.

Пункт обслуживает компания «Мосводосток». Привезти снег сюда может любая организация, которая заключит договор с городским предприятием.

Учтён каждый кубометр

Очередной КамАЗ, заехав на территорию, останавливается возле высокого столба с электронным табло. Водитель прикладывает специальную электронную карту, по которой ведётся учёт вывезенного снега за зиму. В это время лазерный сканер определяет его объём в кузове. Водитель сгружает снег в одну из плавильных ванн.

— Я привёз снег с территории трамвайного депо. Оно расположено на этой же Волочаевской улице, — рассказывает водитель самосвала Николай Мегалин.

СНЕГОСПЛАВНОЙ ПУНКТ БУДЕТ РАБОТАТЬ ДО КОНЦА АПРЕЛЯ

По его словам, за сегодня это уже пятая его поездка и, вероятно, не последняя. Снега-то по-прежнему много. К слову, в январе водитель ездил на пункт по восемь-десять раз в день.

Три степени очистки

Вместе со снегом в плавильные ванны попадают грязь, соль и мусор. Поэтому талая вода проходит три этапа очистки: в одном бассейне оседает песок и мелкий мусор, в другом — различные масла и реагенты, затем вода отстаивается в модуле с торфом. Этот природный сорбент забирает из воды все оставшиеся вредные для природы примеси. Весной ил прессуют и вывозят на полигон для утилизации.

В Яузу вода должна попадать уже очищенной: её состав ежемесячно проверяют в лаборатории Мосводостока. Качество воды подтверждают и утки, бесстрашно плещущиеся в нижнем ярусе бассейнов.

По плану снегосплавной пункт будет работать **до 30 апреля**. Даже когда на газонах появится первая трава, сюда будут свозить тонны снега с площадок временного складирования.

Светлана ДОЛГОВА

ОБРАТНАЯ СВЯЗЬ

За уборкой на переходе на «Авиамоторную» проследят тщательнее

Из-за нечищенного моста над железнодорожными путями на шоссе Энтузиастов практически невозможно без травм перейти по надземному переходу между станциями «Авиамоторная» — Калининской линии и БКЛ.

Алла, Таможенный пр.

На территории, о которой сообщила жительница, убирает ГБУ «Автомобильные дороги Москвы», а лестничные сходы на указанном пешеходном переходе обслуживает ГБУ «Гормост». Редакция направила запросы в эти организации. Недавно нам сообщили, что тротуары Дангауэровского путепровода и лестничные сходы очистили от снега и наледи. Территорию взяли на контроль, за уборкой на переходе будут следить тщательнее.

Маргарита ИВАНОВА

Единая диспетчерская: **(495) 539-5353**

В подъезде дома на Поречной устранили засор мусоропровода

В подъезде на всех этажах неприятный запах от мусоропровода. Когда его прочистят и устранят запах?

Иван, Поречная ул., 17/22, подъезд 1

— Сейчас места общего пользования находятся в удовлетворительном состоянии. Засор мусоропровода в 1-м подъезде по указанному адресу устранили. Неприятных запахов больше нет, — сообщили в ГБУ «Жилищник района Марьино». — Работники участка прочистили ствол, провели дополнительную влажную уборку в подъезде и в мусорокамере с применением дезинфицирующих средств. С ответственными сотрудниками провели беседу о неукоснительном соблюдении регламента уборки.

Маргарита ИВАНОВА

ГБУ «Жилищник района Марьино»: Новочеркасский бул., 57, тел. **(495) 348-9107.** Эл. почта: **sekdez@yandex.ru**

Тротуары на улице Юных Ленинцев привели в порядок

Тротуар на улице Юных Ленинцев вдоль домов 47, 49 и далее не чистят от снега и наледи. Тяжело передвигаться пожилым людям и мамочкам с колясками. Когда почистят и будут следить?

Анатолий Николаевич, Волжский бул.

Как выяснилось, проезжую часть и тротуары вдоль улицы Юных Ленинцев обслуживает ГБУ «Автомобильные дороги ЮВАО». После обращения «ЮВК» в эту организацию коммунальщики провели уборку и взяли данную территорию на особый контроль. Сотрудники «Жилищника» в свою очередь привели в порядок дворы на ул. Юных Ленинцев, 47-49.

Маргарита ИВАНОВА

ГБУ «Жилищник района Кузьминки»: ул. Фёдора Полетаева, 32, корп. 6, тел. **(495) 379-8636**; Волгоградский просп., 130, корп. 3, тел. **(499) 175-5562**. Эл. почта: **kuzminki.gbu@mail.ru**
ГБУ «Автомобильные дороги ЮВАО»: тел. **(495) 351-1991**

ЗАДАВАЙТЕ ВОПРОСЫ, ПРЕДЛАГАЙТЕ ТЕМЫ ДЛЯ ПУБЛИКАЦИЙ

ПИШИТЕ НАМ: **uvkurier@mail.ru, chitatel@internet.ru**
ЗВОНИТЕ: **(499) 647-6831**
с 10.00 до 17.30
с понедельника по пятницу

В режиме тренировки

Перед выборами Президента в Москве прошло тестовое голосование

В Москве 2 марта проверили работоспособность систем онлайн-голосования и очного. Такое решение было принято на заседании общественного штаба по наблюдению за выборами.

Голосование без очереди

По словам начальника управления Правительства Москвы Артёма Костырко, тестовое волеизъявление позволяет проверить, готова ли система к трёхдневному голосованию на выборах Президента России.

— Проводится стресс-тест системы, моделируются различные ситуации, возникновение которых вероятно в дни голосования. Это могут быть, например, пиковые нагрузки, когда очень много людей голосует в определённые часы: обычно это происходит до начала и после завершения рабочего дня, — отметил он.

В день тестового голосования в проверке системы ДЭГ в Москве могли принять участие все совершеннолетние граждане, имеющие постоянную регистрацию в столице. Голосование было доступно из любой точки страны по ссылке **elec.mos.ru**. Это специальная страница, где участники тестового голосования могли отдать свой голос без лишних кликов и электронных очередей. Для того чтобы проголосовать онлайн, необходимо было иметь полную учётную запись на портале **mos.ru**. Проверить доступность такого способа можно было с помощью специального сервиса в «Личном кабинете».

Проверка системы голосования

Сергей Киселев/Агентство «Москва»

ПРИ ТЕСТИРОВАНИИ ОНЛАЙН-ГОЛОСОВАНИЯ МОДЕЛИРОВАЛИСЬ ПИКОВЫЕ НАГРУЗКИ НА СИСТЕМУ

Выборы Президента России пройдут с 15 по 17 марта

Москвичи смогут проголосовать онлайн с 8.00 **15 марта** до 20.00 **17 марта**. На это голосование не нужно регистрироваться заранее. Оно доступно для всех, у кого есть постоянная регистрация в Москве и полная учётная запись на **mos.ru**.

Избирательные участки будут открыты с 8.00 до 20.00 все три дня. На участках будут расположены специальные терминалы, которые выдают электронные бюллетени. Такая система позволяет голосовать на любом удобном участке.

А с помощью бумажного бюллетеня можно будет проголосовать на участке по месту постоянной регистрации.

Спрашивали о тополях

Проголосовать 2 марта можно было и на избирательном участке, и посредством терминалов электронного голосования. Для этого в каждом районе города было открыто по одной участковой избирательной комиссии.

Перечень участков, которые работали 2 марта, был размещён на сайте Мосгоризбиркома.

На заседании общественного штаба было принято решение о вопросе для тестового голосования.

— Мы получили много предложений с вариантами вопросов для тестового голосования. Благодарю всех, кто откликнулся на нашу просьбу и прислал свои предложения. В результате обсуждения мы остановились на таком варианте: «Нужно ли в Москве вырубать тополя, чтобы избавиться от тополиного пуха?» — рассказал руководитель общественного штаба по наблюдению за выборами и руководитель корпуса наблюдателей Общественной палаты г. Москвы Вадим Ковалёв.

Андрей ТОМЦЕВ

ОКРУГ

В Лефортове расселили первый дом по реновации

Около 50 жителей дома 14 на Шепелюгинской улице получили новые квартиры в соседней новостройке по программе реновации на Шепелюгинской, 16а. Об этом сообщил руководитель столичного Департамента градостроительной политики Сергей Лёвкин.

На месте расселённого здания в будущем возведут ещё один дом по реновации. А всего в Лефортове планируют расселить четыре десятка старых пятиэтажек. В них живут около 6,5 тысячи человек.

— К переселению по программе реновации в Лефортове приступили жители 17 домов. Около 2,5 тысячи москвичей уже заключили договоры на квартиры в новостройках, ещё около 100 человек продолжают осматривать помещения и оформляют необходимые документы, — добавил руководитель столичного Департамента городского имущества Максим Гаман.

Михаил КОФАНОВ

Слева — старая четырёхэтажка, справа — новостройка, где жители получили новые квартиры по реновации

Михаил Подобед

Студенты из ЮВАО придумали здания в виде... насекомых

Будущие архитекторы из колледжа «26 КАДР» представили проекты бионических зданий на выставке «Архитектура природы» в культурном центре «ЗИЛ».

Студенты 2-го и 3-го курсов создали макеты, напоминающие различных насекомых: например, планетарий, напоминающий мотылька, аэропорт в виде осы.

Студентку Арину Загрыценко заинтересовала форма жука-могильщика. Используя её, она создала макет театра. Однако округлые формы жука преобразовала в треугольники.

— В бионическом стиле используются принципы и устройство живых организмов, — говорит преподаватель и заведующий практикой на кафедре «Архитектура» колледжа «26 КАДР» Казихан Велибеков. — Такие дома хоть и большая редкость в мире, но в Москве они есть. Например, в Зарядье можно увидеть слоистые конструкции на крышах, они похожи на устройства ракушек глубоководных моллюсков.

Виктория КАЙТУКОВА

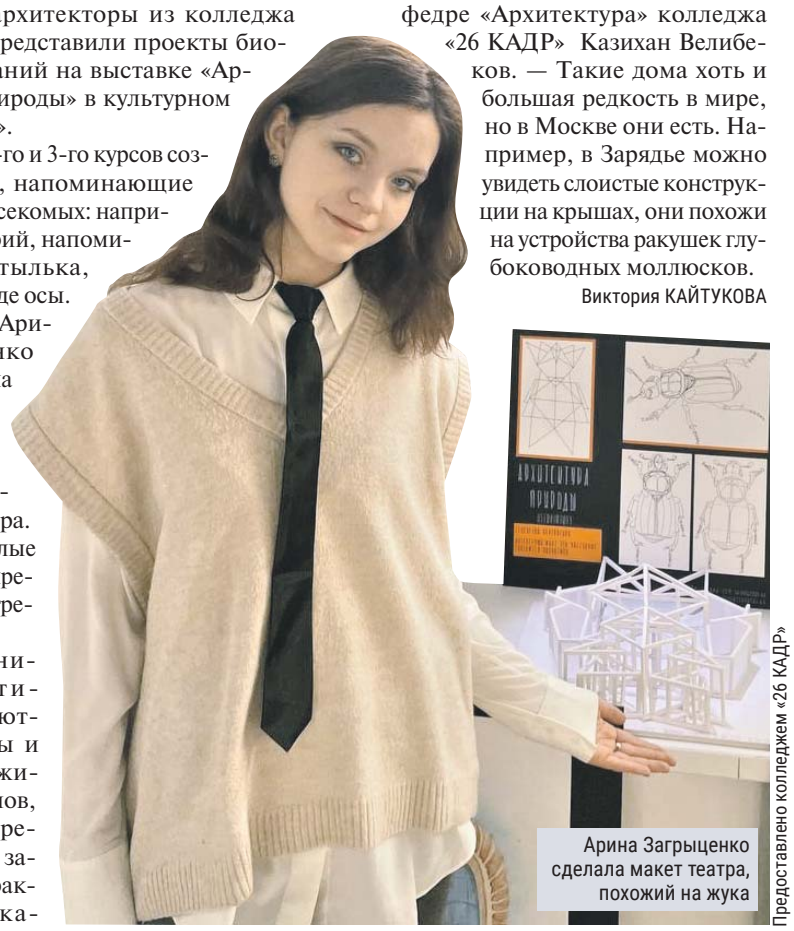
Арина Загрыценко сделала макет театра, похожий на жука

Предоставлено колледжем «26 КАДР»

Открыла шкаф, а там гнилые продукты

Жительница Люблина превратила квартиру в помойку

В доме на Ставропольской улице на протяжении 10 лет не утихают страсти из-за соседки, которая развела в квартире антисанитарию. От плохого запаха и насекомых страдают все жители дома. О проблеме известно местным властям, но уговоры коммунальщиков и их предложения помочь женщина отвергает...

Спасли из квартиры 55 собак

— Женщина из проблемной квартиры собирает на помойках продукты. От неё по этажам лезут тараканы, — жалуется жительница многоэтажки Александра Калинина.

Но это ещё цветочки. По словам главного инженера ГБУ «Жилищник района Люблино» Валерия Шаманова, к нарушительнице несколько раз выезжали аварийные бригады.

— Однажды была утечка газа. Мы вместе с газовщиками зашли в квартиру, перекрыли кран, — рассказал Шаманов. — Жильё у неё в ужасном состоянии. Пол прогнил, кругом мусор и пищевые отходы.

Помимо этого, коммунальщики обнаружили в квартире женщины 55 собак! Четвероногих забрали волонтёры.

Помимо этого, женщина оказалась должницей.

— Жительница больше года не платит за «коммуналку», скопился долг 146 тысяч рублей, — добавил Шаманов.

Вонь терпеть невозможно

Вместе с нашим фотографом Григорием мы отправились на Ставропольскую, 14. Вонь чувствуется ещё на подходе к подъезду, а ведь «нехорошая» квартира находится на втором этаже! Что уж говорить о запахе внутри подъезда... «Особый аромат» исходит от старого шкафа, стоящего возле квартиры жительницы. Аккуратно отодвигаю створку — внутри пакеты с гнилыми продуктами. Находиться возле двери дольше пары минут оказалось нереально. Поэтому владелицу «бедового» жилья мы с Александрой Калининой дожидаемся на улице. Та пришла через 10 минут. При попытке узнать причину халатного отношения к собственному жилью женщина начала кричать и набросилась на Александру с кулаками. Григорию пришлось их разнимать. Не успели мы прийти в себя, как к нам подошли судебные приставы и сотрудники «Жилищника». Оказывается, в прошлом году коммунальщики подавали на жительницу квартиры в суд. И теперь по решению суда пришли убрать из подъезда её шкаф, а приставы пришли их проконтролировать.

Подняли вопрос о выселении

Помимо этого, по решению суда нарушительнице нужно привести квартиру в порядок. Но результатов нет уже несколько месяцев.

— Мы уже с соседями подняли вопрос о выселении! — возмущается Александра Калинина.

По словам Валерия Шаманова, коммунальщики искали родственников женщины, чтобы они забрали её к себе, а квартиру привели в порядок. Но родственников нет.

— Если бы у жительницы была муниципальная квартира, проблем с выселением не было бы, — говорит Шаманов. — Но жильё у нарушительницы в собственности. В прошлом году вступили в силу поправки в Гражданский кодекс РФ, позволяющие органам власти принудительно выкупить антисанитарную квартиру, находящуюся в частной собственности. Но, несмотря на это, процедура небыстрая.

Сейчас управа района определяет срок, за который нарушительница должна привести жильё в порядок.

— Если это не поможет, — пояснили в управе, — будем вынуждены подать в суд с требованием о выселении с последующей продажей квартиры с аукциона и компенсацией жительнице отобранного жилья деньгами либо предложением другого места проживания.

Как пояснил «ЮВК» председатель Союза жилищных организаций Москвы Константин Крохин, несмотря на поправки в Гражданский кодекс, ни одного прецедента выселения из частной собственности в России с момента их вступления в силу не было.

Кстати, по словам Крохина, жители могут подать в суд на свою УК — если, по мнению жителей, коммунальщики принимают недостаточно усилий для решения проблемы.

София РОСТОВЦЕВА

Григорий Матвеев

Судебный пристав и возмущённые жительницы подъезда (крайняя слева — Александра Калинина)

ЗАПАХ ЧУВСТВУЕТСЯ ЕЩЁ НА ПОДХОДЕ К ПОДЪЕЗДУ

Григорий Матвеев

Сотрудники «Жилищника» выносят шкаф с лестничной клетки

ОФИЦИАЛЬНО

Об изъятии недвижимого имущества

Вышло **распоряжение Департамента городского имущества г. Москвы от 27.02.2024 №19960 «Об изъятии для государственных нужд объектов недвижимого имущества»**.

В нём, в частности, говорится: изъять для государственных нужд — для целей строительства технологической части транспортно-пересадочного узла «Выхино» у правообладателя объекты недвижимого имущества: земельный участок с кадастровым номером 77:04:0002009:131, площадью 500 кв. м, местоположение которого установлено относительно ориентира, расположенного в границах участка, почтовый адрес ориентира: г. Москва, ул. Хлобыстова, вл. 9; нежилое здание с кадастровым номером 77:04:0002009:7887, площадью 1082 кв. м, по адресу: г. Москва, ул. Хлобыстова, д. 9.

***

Вышло **распоряжение Департамента городского имущества г. Москвы от 16.02.2024 №14573 «Об изъятии для государственных нужд объектов недвижимого имущества»**.

В нём, в частности, говорится: изъять для государственных нужд нежилое помещение (объект недвижимого имущества) с кадастровым номером 77:03:0004012:1953, площадью 208,8 кв. м, расположенное по адресу: г. Москва, Авиамоторная ул., д. 11, корп. 1, пом. 1/1.

***

Вышло **распоряжение Департамента городского имущества г. Москвы от 19.02.2024 №14761 «Об изъятии для государственных нужд объектов недвижимого имущества»**.

В нём, в частности, говорится: изъять для государственных нужд нежилое помещение (объект недвижимого имущества) с кадастровым номером 77:04:0003010:3236, площадью 481,8 кв. м, расположенное по адресу: г. Москва, Кубанская ул., д. 12, стр. 2, пом. 2/Н.

*Ссылки на размещённые материалы на сайте префектуры **uvao.mos.ru** в разделах: «Строительство, реконструкция» / «Изъятие объектов» / 2024*

ГОРОДСКОЙ ЦЕНТР
ПРАВОВОЙ ЗАЩИТЫ
- Помощь обманутым вкладчикам (возврат вкладов из КПК, МФО, МПО и т.д.)
- Реестр недобросовестных юристов
- Расторжение договоров с юристами
- Жилищные и наследственные споры
- Расторжение договоров ренты
- Помощь по списанию долгов. Банкротство

БЕСПЛАТНЫЕ КОНСУЛЬТАЦИИ У ВЕДУЩИХ ЮРИСТОВ
☎ 8 (499) 938-43-68
РЕКЛАМА ИНН 970116190 1
0213

Читайте «Юго-Восточный курьер» в Телеграме

В ленте публикуется самая интересная информация из свежих номеров газеты «Юго-Восточный курьер»: общественно-политическая жизнь столицы и округа, актуальные проблемы и достижения в сфере жилищно-коммунального хозяйства, новости строительства и благоустройства, хроника происшествий, социальные инициативы и варианты досуга, интервью со знаменитостями.

Подписаться на наш канал можно по ссылке **t.me/UV_Kurier_UVAO**.

Помогите выпускницам собраться на бал

Благотворительный фонд из Люблина примет вечерние платья для воспитанниц детдомов

Волонтёры благотворительного фонда «Лавка радостей» на улице Верхние Поля **до 30 апреля** будут принимать нарядные платья для выпускниц детдомов Москвы и других регионов. Помочь девчонкам стать королевами выпускного бала может каждый.

Передали десяток нарядов

В «Лавке радостей» много направлений помощи. Сбор платьев на выпускной — одно из них.

— Девять лет назад нам позвонили из детского дома под Калугой. Рассказали об одиннадцатикласснице Наталье. У девушки через неделю должен был быть выпускной. К несчастью, на складе остался только сарафан, в котором было уместно прийти на занятия, но уж никак не на один из самых главных праздников в жизни! — говорит специалист благотворительного фонда «Лавка радостей» Полина Артемьева. — Я представила, как расстроена девушка! Тут же кинула клич в наш волонтёрский чат.

И... за два дня Полине передали десяток нарядов!

Аксессуары приносите тоже

С тех пор «Лавка радостей» каждую весну запускает акцию «Подвешенное платье». В прошлом году собрали почти тонну нарядов.

ТАКЖЕ НУЖНЫ БИЖУТЕРИЯ, СУМОЧКИ, ШАРФЫ, ТУФЛИ И НОВАЯ КОСМЕТИКА

Александра Широкогорова с улицы Артюхиной узнала об акции из соцсетей.

— В прошлом году ходила на выпускной дочери в шёлковом сарафане в пол, украшенном принтом из роз. С тех пор ни разу не надела. Жалко прятать такую красивую вещь в шкафу — решила передать в фонд, — рассказала Александра.

Последовать её примеру может любой желающий. Платья могут быть не новыми, но обязательно должны достойно выглядеть. Также в фонде примут аксессуары: бижутерию, сумочки, шарфы, туфли. Можно передать и косметику, но только новую.

Вещи приносите в будни с 11.00 до 18.00 по адресу: ул. Верхние Поля, 11, корп. 1, стр. 2. Тел. Полины Артемьевой **8-968-496-8008**. Сайт фонда: **lavkafond.ru**.

Оксана МАСТЮГИНА

Предоставлено БФ «Лавка радостей»

Александра Широкогорова принесла шёлковый сарафан

На улице Маршала Кожедуба делают «сухой душ» для бойцов

Региональная общественная организация «Дети и город», расположенная на улице Маршала Кожедуба, помогает не только семьям в сложной жизненной ситуации, но и беженцам, а также бойцам СВО. Здесь развернулось настоящее производство блиндажных свечей, принимают помощь для фронта, а с недавнего времени здесь делают ещё и «сухой душ». Присоединиться может каждый.

— Мы регулярно проводим мастер-классы по изготовлению заготовок для свечей, а сейчас вот пригласили жителей делать «сухой душ». Приходят дети, взрослые, пенсионеры, — говорит руководитель организации Наталья Клячковская.

«Сухой душ» удобен в полевых условиях, когда невозможно нормально помыться. Его используют и при уходе за ранеными.

Чтобы сделать такой «душ», необходимо средство для ухода за лежачими больными и марлевое полотно. Ткань пропитывается средством и упаковывается в герметичные пакеты. Так как сами средства рассчитаны на неполное смывание, то воды для такого «душа» практически не требуется. Он работает по принципу влажных салфеток, но очищает и обеззараживает кожу лучше.

— Оказывается, заготовки нужного размера можно нарезать и дома. Так и сделаю, взяла часть специальной ткани с собой, — говорит Ольга Лазарева с улицы Маршала Кожедуба.

Для изготовления «сухого душа», блиндажных свечей, фасовки продуктов и медикаментов всегда нужны помощники.

Принимаются перевязочные материалы, противовирусные и обезболивающие препараты, средства гигиены, продукты с длительным сроком хранения.

Принести помощь можно по субботам с 10.00 до 14.00 по адресу: ул. Маршала Кожедуба, 4, вывеска «РОООС «Дети и город».

Информация для волонтёров на сайте организации **poooc.ru**.

Ольга СОКОЛОВА

Ольга Лазарева

Марлю пропитывают гигиеническим средством и герметично упаковывают

МАСИ
МОСКОВСКИЙ ИНФОРМАЦИОННО-ТЕХНОЛОГИЧЕСКИЙ УНИВЕРСИТЕТ–МОСКОВСКИЙ АРХИТЕКТУРНО-СТРОИТЕЛЬНЫЙ ИНСТИТУТ

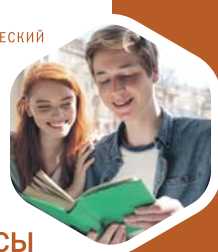

КОЛЛЕДЖ
ВЫСШЕЕ ОБРАЗОВАНИЕ
ПОДГОТОВИТЕЛЬНЫЕ КУРСЫ
ПОВЫШЕНИЕ КВАЛИФИКАЦИИ
(495) 671-74-20
(495) 671-72-40
м. «Волгоградский проспект»
ул. Волгоградский проспект, д. 32 корпус 11
Бессрочная гослицензия №2472 от 18.11.2016
Госаккредитация №3437 от 23.10.2020
masi.ru
реклама 0173

Читатели «ЮВК» собрали подарки для инвалидов

В феврале наша газета публиковала материалы о тех, кто помогает или нуждается в помощи. Ни одна статья не осталась без живого отклика читателей.

Заметка о сети социальных домов «Ной», где реализуется проект поиска родственников бездомных людей-инвалидов «РозыскНОЙ», получила отклик троих волонтёров, готовых попробовать себя в роли «детективов».

— Нам позвонила одна пенсионерка-инвалид, которая много времени проводит в сетях. Призналась, что теперь от этого будет польза, — сказала заместитель руководителя «Ноя» Елена Петровская.

РОО «Сильные духом» проводит благотворительные ярмарки и готовится поздравить на дому инвалидов с ментальными нарушениями. Как рассказала руководитель сообщества Наталья Яковлева, читатели передали две коробки с сувенирами, бижутерией, домашним рукоделием.

Для маленьких онкопациентов, которых поддерживает ассоциация «Здравствуй!», в пункт сбора на улице Юных Ленинцев принесли коробку с развивающими играми, конструктором, канцелярскими принадлежностями.

Ольга СОКОЛОВА

Давайте поможем друг другу!

Если кто-то бескорыстно помог вам, если кому-то помогли вы, напишите нам об этом.
Есть ещё много людей, которым нужна помощь!
Присылайте письма на эл. адрес: ***dobroedelo@zbulvar.ru***
(в теме укажите: «Юго-Восточный курьер»)

На развязке Волгоградки с МКАД должно стать меньше заторов

Как поменяют движение на крупных магистралях округа

В этом году на пересечении Новорязанского шоссе, Волгоградского проспекта и МКАД скорректируют схему проезда. Это позволит машинам быстрее сворачивать с Кольцевой на Новорязанку. Изменения произойдут и на других магистралях округа. Об этом «ЮВК» рассказали в столичном Центре организации дорожного движения (ЦОДД).

Михаил Подобед

Перекрёсток на Покровской улице, где появится вафельная разметка

НА ВНЕШНЕЙ СТОРОНЕ МКАД ПЕРЕД ПЕРЕСЕЧЕНИЕМ С РЯЗАНСКИМ ПРОСПЕКТОМ ДОБАВЯТ ШЕСТОЙ РЯД

Вместо одного ряда — два

По съезду с внутренней стороны МКАД на Новорязанское шоссе машины едут небыстро даже в выходной день. Причина в том, что здесь всего две полосы. Но по одной разрешено поворачивать направо на Волгоградский проспект. Для выезда на Новорязанское шоссе остаётся лишь один ряд. И им ещё пользуются водители, которым с Новорязанки нужно уйти на внутреннюю сторону МКАД. Их приходится пропускать — это тоже тормозит поток.

В ЦОДД предложили выход — сделать на съезде вместо одной полосы две. Ширина дороги это позволяет. По двум рядам машины будут ехать быстрее. Да и те, кто поворачивают с шоссе, станут меньше тормозить основной поток.

Без бутылочного горлышка

Хвост из машин нередко выстраивается и на съезде с Новорязанского шоссе на внешнюю сторону МКАД. Поворот на внешнюю сторону Кольца с шоссе разрешён с двух крайних правых рядов. Но на самом съезде — одна полоса. Вот и возникает бутылочное горлышко.

В ЦОДД предложили сделать на съезде переразметку. Вместо одной полосы станет две. В итоге бутылочное горлышко не будет замедлять проезд. Движение на развязке поменяют, когда будет тепло: в холода разметку на дорогу не наносят.

Притормаживать не придётся

Разметку планируют изменить и на внешней стороне МКАД перед пересечением с Рязанским и Лермонтовским проспектами. На двухкилометровом участке добавят один ряд. Сейчас их пять, а станет шесть.

Ещё одно изменение запланировано на развязке Третьего транспортного кольца и Московского скоростного диаметра (МСД). Съезжать с внешней стороны Трёшки на МСД разрешат одновременно с двух рядов, а не с одного, как сейчас.

На Покровской появится «вафельница»

На перекрёстке Покровской улицы и проектируемого проезда №625 нанесут жёлтую вафельную разметку. Она, напомним, нужна, чтобы машины не выезжали на загруженный перекрёсток. В этом случае они блокируют возможность проезда с других направлений.

ПДД требуют проезжать «вафельницу» без остановки. Иначе штраф — 1 тыс. рублей. На перекрёстке Покровской улицы и проектируемого проезда «вафельницу» нанесут, потому что после открытия Московского скоростного диаметра машин стало больше. При наличии вафельной разметки заторов возникать не должно. Остановку на «вафельнице» фиксируют камеры, которые на перекрёстке уже смонтированы.

Роман ФЛЕЙШЕР

ДТП

Столкнулись на Перерве

28 февраля около полудня мужчина 33 лет на такси «Фольксваген» ехал по улице Перерве и у дома 10 на перекрёстке с Донецкой улицей не уступил дорогу ВАЗу. Произошло столкновение, пострадала восемнадцатилетняя пассажирка такси. Скорая увезла её в больницу с подозрением на сотрясение мозга.

Пострадала на улице Михайлова

28 февраля днём, в половине четвёртого, водитель 42 лет на грузовике сбил 80-летнюю женщину у дома 30, корп. 1, на улице Михайлова. Она в это время переходила проезжую часть. Пострадавшую увезла скорая с подозрением на перелом плеча.

Погиб на Шоссейном проезде

29 февраля утром, в половине шестого, мужчина 30 лет на «Хёндай» ехал по Шоссейному проезду и у дома 14 сбил мужчину предпенсионного возраста, который, по словам водителя, сидел на проезжей части. Пешеход погиб на месте, сейчас его личность устанавливают.

Отдел Госавтоинспекции УВД по ЮВАО

ВСЕ НОВОСТИ ОКРУГА ЕЖЕДНЕВНО НА САЙТЕ WWW.UV-KURIER.RU

ПРОДАЙТЕ СВОЁ ЗОЛОТО ДОРОГО, ДЕНЬГИ СРАЗУ!

24 ФИЛИАЛА В МОСКВЕ. БЕСПЛАТНЫЙ ВЫЕЗД ЮВЕЛИРА К ВАМ ДОМОЙ

585-я проба – 4500 р. за 1 г, 750-я проба – 6500 р. за 1 г. Монеты, серебро, стоматологические коронки – дорого.

Компания по скупке золота и ювелирных изделий «Аурум» – одна из крупнейших столичных компаний в этом сегменте, принимающая ювелирную продукцию по государственным образцам. Ориентир – на цену золотовалютной биржи, современный и точный процесс оценки.

1. Разбираем отличия скупки «Аурум» от ломбарда. Насколько удобнее и выгоднее?
В отличие от ломбарда, цена в скупке в разы выше. Ломбард принимает дёшево и надеется заработать на том, что клиент не сможет выкупить залог. Скупка же ориентируется на фиксированную цену биржи, работает по государственным образцам, имеет в штате профессиональных ювелиров. Ломбард не оценивает камни, в скупке же учтут и их стоимость. Также ломбард накладывает на вас долговые обязательства. В скупке вы сразу получаете максимальную стоимость вашего золота или ювелирных изделий наличными или на карту мгновенно.

2. Чем скупка «Аурум» отличается от других?
24 филиала по всей Москве. Главный офис компании расположен на улице Петровка, недалеко от Большого театра и Высоко-Петровского монастыря.
Имеет свои ювелирные магазины. Часть изделий будет реализована в них. А за изделия вы получите значительно больше денег. Другие скупки могут принять всё как лом, по весу. Кроме того, компания «Аурум» работает официально, имеет лицензию Федеральной Пробирной Палаты.

3. Выездная скупка от компании «Аурум»
Новый сервис для вашего удобства. Наш профессиональный ювелир (на фото именно он, согласитесь, так спокойнее) бесплатно приедет к вам домой, на работу, встретится в кафе в любое удобное для вас время. При себе имеет все необходимые инструменты, при вас произведёт оценку, ответит на все ваши вопросы.

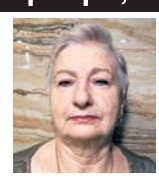

Выездная скупка, насколько это удобно? Спросим у читателя, Расторгуевой Валентины Ивановны: «Позвонила. Приехал приятный молодой человек. Угостила чаем, Артём разложил на столе все свои приборы ювелира. Рассказал, как определяет пробу, смотрит камни. Очень увлекательно. Поболтали… В итоге предложил мне 73 000 р. за три ненужных старых кольца и серьги. Согласилась, тут же пришёл перевод на карту. Всем рекомендую. Сразу видно, что тут работают честно!»

497

ВЫПЛАТА НА МЕСТЕ, НАЛИЧНЫЕ ИЛИ ПЕРЕВОД НА КАРТУ!

8 (800) 551 84 34

Вызов ювелира

Лицензия № ЛО23-00119-77/00256 от 22 декабря 2021 г

ПОКАЖИТЕ ЭТО ОБЪЯВЛЕНИЕ И ПОЛУЧИТЕ ДОПОЛНИТЕЛЬНО 500 РУБ. К ОЦЕНКЕ!

Ближайшие к Вам филиалы: м. «Кузьминки», ул. Маршала Чуйкова, д. 4, эт. 1 • **м. «Братиславская»**, ул. Братиславская, д. 12, стр. 1 • **Люберцы м. «Котельники»**, Новорязанское ш., д.1А • **м. «Кантемировская»**, ул. Пролетарский пр-т, д. 23А • **м. «Трубная»**, ул. Петровка, д. 26, стр. 2, магазин «Кристалл Мечты» • **м. «Павелецкая»**, ул. Валовая, д. 2-4/44, стр. 1. **ВСЕ ФИЛИАЛЫ РАБОТАЮТ ДЛЯ ВАС БЕЗ ВЫХОДНЫХ С 11.00 ДО 20.00**

реклама 0163

ХРОНИКА

Поножовщина в Капотне

Вечером в квартире дома в 5-м квартале Капотни выпивали приятели. Двое из них — 39-летняя женщина и 37-летний мужчина — поссорились. Женщина схватила нож и всадила его несколько раз в живот и грудь мужчине. Приятели вызвали полицию. Потерпевшего доставили в больницу, женщину задержали по горячим следам. Злоумышленница под стражей. Возбуждено уголовное дело.

В округе таксистка ехала по тротуару

На улице Вертолётчиков по тротуару ехало такси. Этот момент засняли на телефон жители округа и выложили в соцсети. В ходе проверки в полиции выяснили, что водитель такси — 50-летняя жительница столицы. Ей придётся ответить за непристёгнутый ремень безопасности и нарушение правил расположения транспортного средства. Штраф составит 3 тыс. рублей за оба административных нарушения.

В Некрасовке изъяли 100 свёртков с порошком

Сотрудники полиции остановили для проверки документов автомобиль. 22-летний пассажир сильно занервничал. Его досмотрели и нашли пакет, где лежали 100 свёртков с порошком. Экспертиза определила, что это героин. Мужчину взяли под стражу. Возбуждено уголовное дело.

Ирма КОТИЯР

Идёт охота на собак

Жители округа всё чаще находят во дворах и в парках следы смертельной отравы

В разных районах округа люди стали находить разбросанные по снегу порции собачьего корма или колбасы, «приправленные» чем-то розовым. Владельцы собак считают, что это отрава, и бьют тревогу.

Отрава хорошо видна на снегу

Жительница Текстильщиков Екатерина нашла розовые пятна на снегу на Волжском бульваре и написала в соцсети: «Это догхантеры травят собак лекарством от туберкулёза. Розовый цвет получается при контакте со снегом. Отрава была разбросана днём — я вышла из магазина и увидела». Там же житель Люблина предупредил: «На Краснодонской во дворах обнаружено разлитое (розовое) вещество. Это яд для животных! Будьте внимательны!»

Алексей из Марьина рассказал корреспонденту «ЮВК», что заметил «крашеный корм» на Перервинском бульваре и убрал его.

— Нужно привлекать догхантеров к ответственности, — убеждён он.

С заявлением и фото — в полицию

Напомним: догхантерами (от английского dog — собака, hunter — охотник) себя провозгласили те, кто по собственной инициативе занимается отстрелом или травит безнадзорных собак. Достаётся и домашним питомцам, ведь отраву раскидывают в парках и во дворах.

Татьяна Сорокина

— Заявления о том, что кто-то что-то раскладывает на снегу, в полицию поступают, — говорят в УВД. — Но, как правило, на месте сотрудники полиции находят закладки наркотиков. О найденной отраве нужно писать заявление, описать и сфотографировать место, приложить справку от ветврача, если собака успела отравиться. Нарушителя можно отследить в любое время суток по камерам видеонаблюдения, вычислить его адрес.

НАРУШИТЕЛЯ МОЖНО ОТСЛЕДИТЬ В ЛЮБОЕ ВРЕМЯ СУТОК ПО КАМЕРАМ ВИДЕОНАБЛЮДЕНИЯ

По статье УК РФ «жестокое обращение с животными» предусмотрен штраф до 300 тыс. рублей или лишение свободы на срок до пяти лет.

Хозяину надо действовать быстро

Некоторые дешёвые лекарства, смертельно опасные для собак в большой дозировке, не требуют наличия рецепта. И это развязывает руки догхантерам.

— За последнее время в нашу клинику было четыре обращения после отравления собак на улице, — говорит главный ветеринарный врач клиники на Верхних Полях Татьяна Музыка. — Трёх собак полностью вылечили, одна осталась с поражением нервной системы: её хозяева слишком поздно пришли. Если во время прогулки у собаки вдруг случился нервный припадок, резко наступила вялость, начались судороги, это могут быть признаки отравления. Питомца нужно привести в ветклинику в течение двух часов. При сильном отравлении ему поставят капельницу сразу на несколько лап, промоют желудок. В крайнем случае можно самим смешать воду с 3%-ной перекисью водорода в пропорции 1:1 и поить собаку из шприца, сняв иглу. Это поможет вызвать рвоту. Но лучше бежать в клинику и спасать животное. А если питомец привык подбирать еду с земли, поможет глухой (не сетчатый) намордник. Собака быстро к нему привыкает.

Ирма КОТИЯР

В Лефортове злоумышленник обчистил храм

Неоднократно судимый за воровство житель Владимирской области вынес из пристройки храма на Самокатной полмиллиона рублей. Дело было рано утром, когда работники храма были на богослужении.

— Деньги лежали в сейфе в кабинете старосты, ключ он нашёл там же, обшарив помещение, — рассказал «ЮВК» первый заместитель лефортовского межрайонного прокурора Евгений Сидоров. — Когда сотрудник храма обратился в полицию, личность злоумышленника установили по камерам видеонаблюдения, системе распознавания лиц и его быстро разыскали.

По словам Сидорова, у мужчины восемь судимостей за кражи, в том числе из других храмов. В его квартире полиция нашла четыре нательных креста. Также у нарушителя изъяли пневматическое оружие и патроны. А вот полмиллиона рублей у него так и не нашли. Теперь его имущество может пойти с молотка.

— Лефортовским межрайонным судом на дом, гараж и автомобиль обвиняемого во Владимирской области наложен арест, — сообщили в прокуратуре. — Мужчина под стражей. Ему грозит до шести лет лишения свободы.

Ирма КОТИЯР

ОФИЦИАЛЬНО

Об изъятии недвижимого имущества

Вышло **Распоряжение федерального агентства железнодорожного транспорта от 15.01.2024 №АБ-1-р «Об изъятии объектов недвижимого имущества для нужд Российской Федерации для размещения объекта: «Развитие железнодорожной инфраструктуры Московской железной дороги на Курском направлении. III и IV главные пути Москва-Пассажирская — Курская-Люблино». Этап 1 «III и IV главные пути Москва-Пассажирская — Люблино».** В нём, в частности, говорится: изъять для нужд Российской Федерации объекты недвижимого имущества: нежилое помещение с кадастровым номером 77:04:0003018:1960, площадью 20,2 кв. м, нежилое помещение с кадастровым номером 77:04:0003018:2021, площадью 19,7 кв. м, расположенные по адресу: Москва, Текстильщики, Люблинская ул., д. 12А, стр. 3, пом. 110, расположенные в границах зоны планируемого размещения объекта федерального значения.

***

Вышло **распоряжение Департамента городского имущества г. Москвы от 13.02.2024 №12057 «Об изъятии для государственных нужд объектов недвижимого имущества».**

В нём, в частности, говорится: изъять для государственных нужд нежилое помещение (объект недвижимого имущества) с кадастровым номером 77:04:0002002:3922, площадью 183,1 кв. м, расположенное по адресу: г. Москва, ул. Михайлова, д. 11, пом. 1/Н.

***

Вышло **распоряжение Департамента городского имущества г. Москвы от 13.02.2024 №12050 «Об изъятии для государственных нужд объектов недвижимого имущества».**

В нём, в частности, говорится: изъять для государственных нужд нежилое помещение (объект недвижимого имущества) с кадастровым номером 77:04:0002003:2255, площадью 40,1 кв. м, расположенное по адресу: г. Москва, Рязанский просп., д. 27, пом. 4Ц.

***

Вышло **распоряжение Департамента городского имущества г. Москвы от 15.02.2024 №13761 «Об изъятии для государственных нужд объектов недвижимого имущества».**

В нём, в частности, говорится: изъять для государственных нужд нежилые помещения (объекты недвижимого имущества) с кадастровыми номерами: 77:04:0002003:2253 (площадью 137,1 кв. м), 77:04:0002003:2254 (площадью 12,1 кв. м), расположенные по адресу: г. Москва, Рязанский просп., д. 27.

*Ссылки на размещённые материалы на сайте префектуры **uvao.mos.ru** в разделах: «Строительство, реконструкция»/«Изъятие объектов»/2024*

Овсяный кисель — наш суперфуд

Врач-диетолог из Лефортова назвала семь продуктов, которые помогут организму после зимы

Весной многие, как правило, чувствуют себя уставшими и жалуются на сонливость. Как помочь организму восстановиться после зимы? Научный сотрудник Федерального исследовательского центра питания, который находится в Лефортове, кандидат медицинских наук, врач-терапевт и диетолог Татьяна Солнцева рассказала о семи продуктах, способных улучшить самочувствие.

1 Мясо

— После зимы необходимо полноценно и сбалансированно питаться. Иначе может быть полный упадок сил, шелушение кожи и выпадение волос. Мясо (говядину, индейку, курицу) как основной источник белка надо есть два раза в неделю. Дневная норма для мужчин — 75-114 граммов, для женщин — 60-90 граммов. Пожилым людям нужен белок даже больше, чем молодым. В молоке и яйцах также содержится полноценный животный белок. Яиц рекомендуется есть не больше четырёх в неделю, по одному в день, — говорит Татьяна Солнцева.

2 Субпродукты

Источник витаминов A, D, железа, магния, цинка, которые дают нам бодрость и силу, содержатся в печёнке и других субпродуктах.

Из печени можно приготовить оладьи. Куриные желудочки или сердечки потушите с морковью и луком в сметане — это очень вкусно! А уж как вам будет благодарен организм за суп, да с потрошками! В печени трески содержатся незаменимые жирные кислоты Омега-3, из неё приготовим салат. Можно добавить в него зелёный лук и варёные яйца.

3 Смузи

Чтобы добавить в организм антиоксиданты, которые защищают от болезней и замедляют старение, дома можно приготовить смузи из свежезамороженных ягод — брусники, черники, клюквы. Хорош смузи из моркови, яблока и имбиря, туда стоит добавить чайную ложку растительного масла и семена льна или чиа. Уровень холестерина снижают огурец, яблоко и сельдерей.

Ягоды с кефиром или несладким йогуртом взбейте в блендере. Ягодный мусс можно добавлять в творог.

4 Полезные сладости

Чтобы похудеть к весне, вместо булочки съешьте сухофрукты в меду, смешав их в блендере. Или кашу с изюмом и мёдом, другой вариант — с сушёной клюквой или малиной.

— Когда я была маленькая, мама мне часто весной готовила овсянку или перловку с курагой, черносливом, изюмом и мёдом. Было так сладко! — вспоминает Татьяна Солнцева. — Сейчас это блюдо можно сделать из любой цельнозерновой крупы — полбы, киноа. Но не используйте каши быстрого приготовления: они для здоровья бесполезны.

КАШИ БЫСТРОГО ПРИГОТОВЛЕНИЯ ДЛЯ ЗДОРОВЬЯ БЕСПОЛЕЗНЫ

5 Морс или овсяный кисель

Для морса свежезамороженные ягоды перетирают через сито и варят жмых. Остуженный отвар смешивают со свежим соком.

Для приготовления овсяного киселя необработанный цельный овёс промывают и перемалывают в кофемолке, запаривают горячей водой, но не кипятком. Настаивают сутки. Процеживают. Для сладости добавляют сухофрукты, свежезамороженные ягоды, мёд, можно орехи. Такой кисель — настоящий суперфуд.

6 Безалкогольный глинтвейн

Для глинтвейна нужен сок, например свежевыжатый яблочный. Немного его нагреваем и добавляем гвоздику, имбирь, кардамон, куркуму. Специи — чемпионы по содержанию антиоксидантов.

— В Адыгее друзья меня однажды угостили безалкогольным сбитнем. Они разводят мёд в воде примерно при 50-60 градусах, чуть остужают. А потом кладут туда гвоздику, имбирь, корицу, мяту, цветы маргаритки и кожуру цитрусовых. И даже грецкие орехи для терпкости, — рассказывает врач.

7 Салат из крапивы

Чуть только проклюнется первая травка, езжайте в лес и собирайте молодую крапиву. Это растение содержит витамины A, C и K, а также витамины группы B и много минералов. Из крапивы можно приготовить зелёные щи на основе любого бульона. Салат — с зелёным луком, петрушкой и яйцами. Другой рецепт: смешайте листья крапивы, щавель, листья одуванчика, зелёный лук, петрушку, кунжут и зубчик чеснока. Заправить несладким йогуртом или сметаной. Крапиву и одуванчик нужно заранее ошпарить кипятком.

Виктория КАЙТУКОВА

Семь продуктов для бодрости

В Южнопортовом, Печатниках и Лефортове прочтут лекции для будущих мам

В марте в головном здании и филиалах детской городской поликлиники №61 пройдут бесплатные лекции для будущих мам. Их прочтут врачи-педиатры поликлиники, которые принимают маленьких пациентов в кабинетах здорового ребёнка.

9 марта. «Готовимся к чуду. Всё, что нужно знать для здорового зачатия, комфортной беременности и лёгких родов».

23 марта. «Как подготовиться к первой встрече? Занятия по уходу за малышом (массаж, закаливание)».

Головное здание ДГП №61: 2-й Южнопортовый пр., 25, корп. 1. Начало лекций в 12.30, каб. 232.

Филиал №1 ДГП №61: ул. Полбина, 50. Начало лекций в 15.00, каб. 308.

Филиал №2 ДГП №61: ул. Крутицкий Вал, 3. Начало лекций в 12.30, актовый зал.

Филиал №3 ДГП №61: 2-я Синичкина ул., 6. Начало лекций в 15.00, актовый зал.

Вход свободный. Предварительная регистрация не требуется.

Оксана МАСТЮГИНА

ВСЕ НОВОСТИ ОКРУГА ЕЖЕДНЕВНО НА САЙТЕ WWW.UV-KURIER.RU

ОФИЦИАЛЬНО

Об изъятии недвижимого имущества

Вышло **распоряжение Департамента городского имущества г. Москвы от 13.02.2024 №12052 «Об изъятии для государственных нужд объектов недвижимого имущества»**.

В нём, в частности, говорится: изъять для государственных нужд нежилое помещение (объект недвижимого имущества) с кадастровым номером 77:04:0002003:2252, площадью 711,2 кв. м, расположенное по адресу: г. Москва, Рязанский просп., 27, пом. 8П.

***

Вышло **распоряжение Департамента городского имущества г. Москвы от 13.02.2024 №12120 «Об изъятии для государственных нужд объектов недвижимого имущества»**.

В нём, в частности, говорится: изъять для государственных нужд нежилое помещение (объект недвижимого имущества) с кадастровым номером 77:04:0002003:2258, площадью 65,3 кв. м, расположенное по адресу: г. Москва, Рязанский просп., 27, пом. 2Ц.

***

Вышло **распоряжение Департамента городского имущества г. Москвы от 13.02.2024 №12247 «Об изъятии для государственных нужд объектов недвижимого имущества»**.

В нём, в частности, говорится: изъять для государственных нужд нежилые помещения (объекты недвижимого имущества) с кадастровыми номерами: 77:04:0002002:8049 (площадью 29,2 кв.м), 77:04:0002002:8046 (площадью 47,7 кв. м), 77:04:0002003:2256 (площадью 30,1 кв. м), расположенные по адресу: г. Москва, Рязанский просп., 27.

***

Вышло **распоряжение Департамента городского имущества г. Москвы от 13.02.2024 №12007 «Об изъятии для государственных нужд объектов недвижимого имущества»**.

В нём, в частности, говорится: изъять для государственных нужд нежилое помещение (объект недвижимого имущества) с кадастровым номером 77:04:0002002:4557, площадью 30,2 кв. м, расположенное по адресу: г. Москва, Рязанский просп., 25, пом. 1/1.

*Ссылки на размещённые материалы на сайте префектуры **uvao.mos.ru** в разделах: «Строительство, реконструкция»/«Изъятие объектов»/2024*

ГИМН СТУДЕНТОВ-МЕДИКОВ утверждала сама Фурцева

Один из его авторов, житель Кузьминок, вспомнил, как ходил на приём к министру культуры СССР

Юрий Кац умеет снимать боль иглоукалыванием

Михаил Подобед

Юрию Кацу с улицы Фёдора Полетаева 84 года. На протяжении нескольких десятилетий он ежегодно приезжал во 2-й мединститут (сейчас — РНИМУ им. Н.И.Пирогова) в дни посвящения в студенты и исполнял гимн вуза. Музыку к нему Юрий Давыдович написал в 1966 году, учась на 5-м курсе этого института. Кандидат медицинских наук, врач с полувековым клиническим опытом, сейчас методист музея Пирогова при медуниверситете, поделился с «ЮВК» необычной историей создания медицинского гимна.

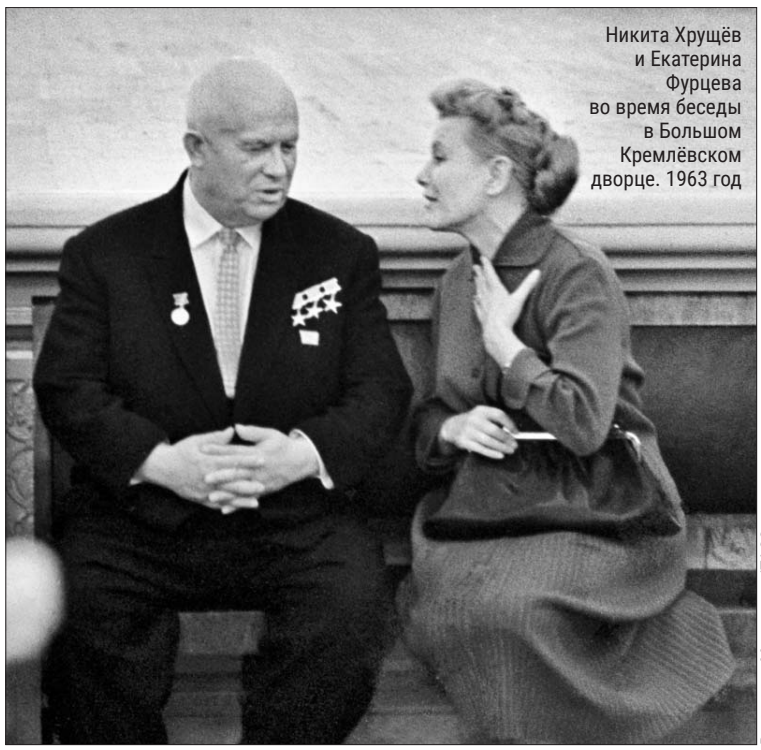

Никита Хрущёв и Екатерина Фурцева во время беседы в Большом Кремлёвском дворце. 1963 год

Владимир Мусаэльян/ТАСС

ЗАПОМНИЛСЯ ВНЕШНИЙ ОБЛИК: ПОДТЯНУТАЯ, ПЛАТЬЕ ПРОСТОГО ПОКРОЯ, ТУФЕЛЬКИ НА ШПИЛЬКАХ

Самым сложным было «залитовать» текст

— В тот год Второй мединститут праздновал 60-летие. И ректор объявил: мол, как же так — у 1-го меда есть свой гимн, а у нас нет, — рассказывает Юрий Кац. — Я написал музыку и часть слов, а Игорь Спиридонов — лучший поэт нашего института — свой вариант текста. В результате из 500 поданных заявок комиссия выбрала песню студентов Юрия Каца и Игоря Спиридонова. Теперь предстояло самое сложное — «залитовать» текст гимна.

В то время любое литературное произведение могло выйти в свет только после одобрения Главлита — Главного управления по делам литературы и издательств. Ведомство при Совете министров СССР внимательно следило, чтобы тексты были идеологически выверенными.

«Раз ты с гитарой — пой»

В 1960-е годы был только один человек, равный Главлиту по могуществу, — легендарная Екатерина Фурцева, министр культуры СССР, единственная советская женщина, занимавшая высокие политические посты при трёх генсеках.

Чтобы ускорить «литовку», результат которой к тому же был непредсказуем, руководство 2-го меда смогло организовать аудиенцию у Екатерины Третьей, как негласно называли министра: она решала такие вопросы своей властью. На приём в министерство отправили Юрия Каца.

— Я был шустрый, пробивной. В институте были уверены, что сумею её убедить, и я ещё гитару с собой прихватил, — говорит Юрий Давыдович.

В гимне есть строки: «В борьбе за жизнь пройдут твои года. Как завещал нам Гиппократ: «Сгорая сам, свети другим всегда», за свет не требуя наград».

— Фурцева прочитала текст и говорит: «Что это за «борьба за жизнь»? Как будто будешь годами бороться за свою жизнь. Надо так и написать, что борьба за жизнь больного». А я стоял на своём: «Когда слушаешь с музыкой, то смысл понятен». Она в ответ: «Раз ты с гитарой — пой». Поставил я ботинок на бархатный стул в её кабинете и спел. Решение было коротким: «Всё убедительно, у меня вопросов нет».

Из личного архива

Врач Юрий Кац в составе стройотряда МАДИ на строительстве завода КамАЗ в Набережных Челнах в конце 1970-х

В исполнении Иосифа Кобзона

Вскоре гимн 2-го меда в исполнении Юрия Каца записали на грампластинку (сейчас аудиозапись размещена на сайте медуниверситета). Пластинки дарили выпускникам вуза несколько лет, а когда они закончились, гимн для новой пластинки исполнил Иосиф Кобзон. Обе эти пластинки разошлись по всему миру: в вузе учились ребята с Кубы, из Ирана, из стран Африки. А встреча с Екатериной Фурцевой в 1966 году стала одним из самых ярких воспоминаний Юрия Каца.

— Фурцева была очень контактная, — вспоминает он, — проницательная, эрудированная. Как студент-медик я увидел, как она сразу вникла в наши дела. Запомнился внешний облик: подтянутая, спортивного вида, платье простого покроя, туфельки на шпильках.

Работал в больнице

Юрий Кац после института работал в железнодорожной больнице в Люблине. Неутомимый энтузиаст, он стал профессионалом в детской хирургии, отоларингологии, анестезиологии. Несколько десятилетий занимался рефлексотерапией. Работал в госпитале инвалидов Отечественной войны №1, в Российском геронтологическом научно-клиническом центре. Даже получил специальную награду на Всесоюзной конференции по организации медпомощи инвалидам войны за лучшую работу в неврологии.

Татьяна ЩЕРБАКОВА

ОФИЦИАЛЬНО

Об изъятии недвижимого имущества

Вышло **распоряжение Департамента городского имущества г. Москвы от 13.02.2024 №12118 «Об изъятии для государственных нужд объектов недвижимого имущества».**

В нём, в частности, говорится: изъять для государственных нужд нежилое помещение (объект недвижимого имущества) с кадастровым номером 77:04:0002002:4558, площадью 41,2 кв. м, расположенное по адресу: г. Москва, Рязанский просп., д. 25, пом. 2/1.

***

Вышло **распоряжение Департамента городского имущества г. Москвы от 13.02.2024 №12116 «Об изъятии для государственных нужд объектов недвижимого имущества».**

В нём, в частности, говорится: изъять для государственных нужд нежилое помещение (объект недвижимого имущества) с кадастровым номером 77:04:0002002:8044, площадью 56,8 кв. м, расположенное по адресу: г. Москва, Орехово-Зуевский пр. , д. 10, пом. 1/1.

***

Вышло **распоряжение Департамента городского имущества г. Москвы от 13.02.2024 №12046 «Об изъятии для государственных нужд объектов недвижимого имущества».**

В нём, в частности, говорится: изъять для государственных нужд нежилое помещение (объект недвижимого имущества) с кадастровым номером 77:04:0002006:16154, площадью 251,7 кв. м, расположенное по адресу: г. Москва, Орехово-Зуевский пр. , д. 10, пом. 4/1.

***

Вышло **распоряжение Департамента городского имущества г. Москвы от 13.02.2024 №12048 «Об изъятии для государственных нужд объектов недвижимого имущества».**

В нём, в частности, говорится: изъять для государственных нужд нежилые помещения (объекты недвижимого имущества) с кадастровыми номерами: 77:04:0002006:16157 (площадью 264,9 кв. м), 77:04:0002006:16158 (площадью 237,6 кв. м), расположенные по адресу: г. Москва, Орехово-Зуевский пр., д. 10.

***

Вышло **распоряжение Департамента городского имущества г. Москвы от 13.02.2024 №12044 «Об изъятии для государственных нужд объектов недвижимого имущества».**

В нём, в частности, говорится: изъять для государственных нужд нежилое помещение (объект недвижимого имущества) с кадастровым номером 77:04:0002006:16155, площадью 292 кв. м, расположенное по адресу: г. Москва, Орехово-Зуевский пр., д. 10, пом. 2/1.

*Ссылка на размещённые материалы на сайте префектуры **uvao.mos.ru** в разделах «Строительство, реконструкция»/«Изъятие объектов»/2024*

Актриса Галина Бокашевская: Мечтаю сыграть Медею

Заслуженная артистка России о любимых ролях и об отличиях Москвы и Петербурга

Из личного архива

В 2024 году Московскому Губернскому театру исполнилось 10 лет. Актрису театра и кино Галину Бокашевскую можно с полной уверенностью назвать старожилом театра: она служит под руководством Сергея Безрукова с 2013 года. Сегодня на счету у заслуженной артистки России более сотни киноролей, в том числе в таких картинах, как «Тоталитарный роман», «Марш славянки», «Дворцовые перевороты», «Жажда», «Опасный круиз», а также театральные работы.

Боялась идти в труппу театра

— Галина Анатольевна, вы как-то рассказывали, что вначале восприняли приглашение играть в Губернском театре как розыгрыш?

— Да. Это произошло, когда я в 2013 году приехала на Дальний Восток на фестиваль кино и театра «Амурская осень». Буквально открываю номер, а тут звонок: «Галина Бокашевская? Вас приглашает Сергей Безруков...» Я: «Ага! Завтра приеду. Обязательно!» И трубку повесила с полной уверенностью, что это розыгрыш. Потом второй звонок, уже конкретный: «Куда прислать вам пьесу «Нашла коса на камень»?» Та-а-ак. Тут я понимаю, что всё серьёзно. И действительно, уехала срочно в Москву, прошла кастинг на роль Надежды Чебоксаровой, и вот я здесь уже 10 лет. Честно признаться, я очень боялась идти в труппу театра. Опасалась, что не выдержу закулисных нравов. Но теперь мой театр — это моя семья.

— Вы переехали из Петербурга в Москву. Как вам такая перемена?

— Я живу в Кузьминках, недалеко от Окской улицы. До театра — два шага, очень удобно. Но всё равно я петербурженка! И если мой родной Петербург — город для созерцания, то Москва — для деятельности, для работы. Единственное, есть минус в московской квартире — это слышимость, постоянный гул. А я ещё очень чувствительный человек, различаю звуки на огромном расстоянии, так что даже соседский храп за стенкой слышу...

Меня узнают те, кому за 50

— Вас соседи узнают? Знают, что вы актриса?

— Ну я бы сказала, что узнаёт то поколение, которое у телевизоров сидит. Кому за 50 и выше. Я спокойно отношусь к тому, что меня узнают, здороваются, но не принимаю навязчивых людей, которые, бывает, прямо закидывают эсэмэсками.

— Вот сейчас в каких спектаклях вас можно увидеть в Губернском?

— В настоящее время я задействована в трёх спектаклях. И все они мои любимые. Ближайшая постановка — это «Свадьба Кречинского» по мотивам трилогии Сухово-Кобылина. Ещё приглашаю на легендарную постановку «Нашла коса на камень» и на «Энергичных людей» — такой караоке-спектакль по повести Василия Шукшина. Действие происходит в 70-х годах прошлого века. Я там играю Веру Сергеевну. И роли все разные, и времена. Люблю приходить на спектакль пораньше, часа за полтора: пока грим накладываю, вхожу в атмосферу того времени.

— А какой исторический период вам ближе?

— Скажу так: чем дальше, тем интереснее. Античность! Медею, например, мечтаю сыграть. Я себе бы пожелала такую роль, где максимально могла бы проявиться. Она у меня ещё впереди.

РАНЬШЕ Я ОПАСАЛАСЬ ЗАКУЛИСНЫХ НРАВОВ. НО ТЕПЕРЬ ГУБЕРНСКИЙ ТЕАТР — ЭТО МОЯ СЕМЬЯ

Работала на детских ёлках в Кремле

— В кино есть предложения сниматься? Что в планах?

— Я тут недавно снялась в историческом сериале Никиты Высоцкого «Любовь Советского Союза». Это многосерийная драматическая история, приоткрывающая занавес жизни звезды советского театра и кино 1930-х годов. Хотя напрямую её имя в сериале не упоминается, но понятно, что это отсыл к образу великой Валентины Серовой. Мне очень понравились съёмки. В Москве был выстроен целый павильон, художники добились максимальной схожести картинки с духом эпохи 1930-х. Все костюмы, автомобили, домашняя обстановка были тщательно воссозданы по сохранившимся архивным документам. Даже скатерти, салфеточки, столовые приборы — всё настоящее, тех лет. Были у нас и «кремлёвские сцены». Кстати, я как вошла прошлым летом в эту кремлёвскую тему, так мне она понравилась, что и до конца года не вышла. Не поверите: у меня было 32 детские ёлки в Кремле!

— В роли кого вы там выступали?

— Я была мама главной героини — девочки, попавшей в волшебную страну. Признаюсь, мне очень понравилось в Кремль на работу ходить!

— Как отдыхаете? Любите путешествовать?

— Путешествовать люблю. Вот прошлое лето провела в горах. Внук настоял. Я сама хотела поехать на море, полежать спокойненько, загорать, купаться, а он: нет, поехали в Ингушетию, в горы! Пришлось каждый день совершать мини-подвиги, взбираться на вершины. Всё тело болело, такие тренировки! Но зато красота-то какая нам открылась! Какой воздух, просторы! Неописуемо!

Татьяна БЕЛОНОЖКИНА

ОФИЦИАЛЬНО

Об изъятии недвижимого имущества

Вышло **распоряжение Департамента городского имущества г. Москвы от 15.02.2024 №13763 «Об изъятии для государственных нужд объектов недвижимого имущества»**.

В нём, в частности, говорится: изъять для государственных нужд нежилое помещение (объект недвижимого имущества) с кадастровым номером 77:04:0004016:8587, площадью 394,8 кв. м, расположенное по адресу: г. Москва, Совхозная ул., д. 27, пом. 2П.

***

Вышло **распоряжение Департамента городского имущества г. Москвы от 15.02.2024 №13954 «Об изъятии для государственных нужд объектов недвижимого имущества»**.

В нём, в частности, говорится: изъять для государственных нужд нежилое помещение (объект недвижимого имущества) с кадастровым номером 77:04:0004010:1125, площадью 889,4 кв. м, расположенное по адресу: г. Москва, Люблинская ул., д. 129/2, пом. 1/1.

***

Вышло **распоряжение Департамента городского имущества г. Москвы от 16.02.2024 №14576 «Об изъятии для государственных нужд объектов недвижимого имущества»**.

В нём, в частности, говорится: изъять для государственных нужд нежилые помещения (объекты недвижимого имущества) с кадастровыми номерами: 77:04:0003010:3205 (площадью 906,8 кв. м), 77:04:0003010:3206 (площадью 126,4 кв. м), расположенные по адресу: г. Москва, Кубанская ул., д. 18/1, пом. 1/1, 2/1.

***

Вышло **распоряжение Департамента городского имущества г. Москвы от 15.02.2024 №13984 «Об изъятии для государственных нужд объектов недвижимого имущества»**.

В нём, в частности, говорится: изъять для государственных нужд нежилое помещение (объект недвижимого имущества) с кадастровым номером 77:04:0001001:9076, площадью 162,1 кв. м, расположенное по адресу: г. Москва, Сторожевая ул., д. 30, корп. 2, пом. 3П.

***

Вышло **распоряжение Департамента городского имущества г. Москвы от 20.02.2024 №16130 «Об изъятии для государственных нужд объектов недвижимого имущества»**.

В нём, в частности, говорится: изъять для государственных нужд нежилое помещение (объект недвижимого имущества) с кадастровым номером 77:01:0006036:1741, площадью 31,3 кв. м, расположенное по адресу: г. Москва, Нижегородская ул., д. 71, пом. 4/1.

*Ссылки на размещённые материалы на сайте префектуры **uvao.mos.ru** в разделах: «Строительство, реконструкция» / «Изъятие объектов» / 2024*

АФИША

В Жулебине расскажут о звёздах

Культурный центр «Лидер» приглашает всех желающих **6 марта** в 16.00 на лекцию, посвящённую звёздам и созвездиям. Участники узнают ответы на самые распространённые вопросы о космосе. Адрес: Лермонтовский просп., 2, корп. 2. Вход свободный. Возраст 0+.

Клубы по интересам на Рязанском

Библиотека №111 приглашает **9 марта** в 12.00 на день открытых дверей. Гости посмотрят презентацию о кружках и клубах. В библиотеке можно посещать студию декоративно-прикладного творчества, шахматный клуб, рисовать в арт-студии. Также действует подростковый клуб, участники которого вместе осваивают игры и развивают навыки общения. Вход свободный. Адрес: Рязанский просп., 95, корп. 2. Возраст 0+.

Весенние экскурсии по парку «Кузьминки»

В марте по средам в 15.00 экоцентр «Кузьминки» приглашает на серию экскурсий «Фенологические наблюдения». Вместе со специалистами экоцентра гости будут наблюдать за пробуждением флоры и фауны от зимней спячки на территории парка. Во время прогулок можно будет услышать рассказы об усадьбе Кузьминки и местных памятниках культуры. Посещение бесплатное. Запись по тел. **(495) 377-3593**. Адрес: Кузьминская ул., 10, стр. 1. Возраст 6+.

Гульнара РЕЙНГАРДТ

В афише возможны изменения, уточняйте по телефонам организаторов

Ответы на судоку со стр. 16

1	8	4	7	6	3	2	5	9
2	5	7	4	8	9	3	6	1
6	9	3	2	5	1	8	7	4
8	3	2	1	7	4	6	9	5
5	7	1	6	9	2	4	8	3
9	4	6	5	3	8	1	2	7
7	2	9	3	4	6	5	1	8
4	6	8	9	1	5	7	3	2
3	1	5	8	2	7	9	4	6

Мода и этикет королевского двора

Исторические костюмы покажут в усадьбе Люблино

Выставка копий исторических костюмов и реконструкции «Отражение сквозь века» откроется **7 марта** в усадьбе Люблино. Костюмы представляют моду и этикет французского, английского и испанского королевских дворов XVI-XX веков. В экспозиции представлены реконструкции 18 костюмов — эффектных нарядов модниц того времени и один оригинал — свадебное платье, которому около 100 лет. Мастер по реконструкции исторического костюма Татьяна Каиш и частный коллекционер Татьяна Даниленко создали эту выставку совместно.

— Все ткани натуральные, итальянские шелка и бархат, винтажное кружево, речной жемчуг — всё это требует немалых финансовых затрат. Татьяна Даниленко — инвестор и главный вдохновитель. Сама бы я не справилась, — рассказывает «ЮВК» Татьяна Каиш. — Ведь мало сделать копию костюма с картины, нужно воссоздать весь комплект одежды, чтобы добиться исторической точности.

Посетители увидят бальные платья и церемониальные наряды, комплекты для визитов, прогулок, охоты — характерные костюмы известных исторических личностей, сошедшие с картин того времени. Большая часть работ сделана вручную без использования швейной машинки; таким образом создатели демонстрируют рукодельное мастерство тех времён.

ПОСЕТИТЕЛИ УВИДЯТ ЦЕРЕМОНИАЛЬНЫЕ НАРЯДЫ, КОМПЛЕКТЫ ДЛЯ ВИЗИТОВ, ПРОГУЛОК, ОХОТЫ

Из личного архива Татьяны Даниленко

Татьяна Даниленко в бальном платье для Венской оперы

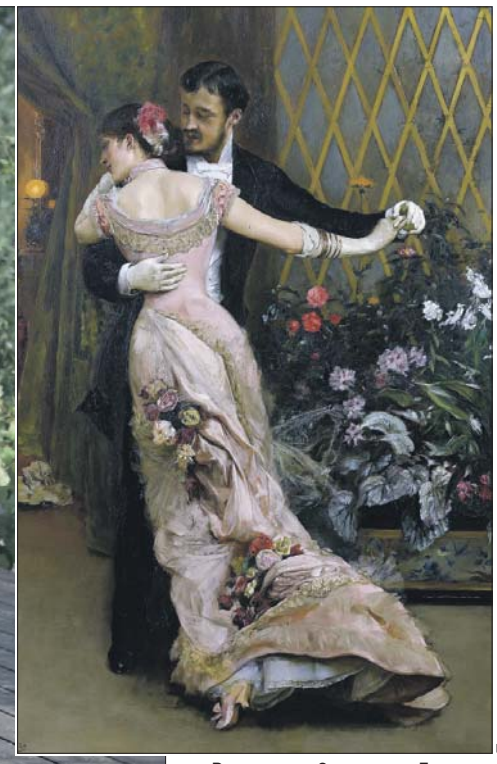

Предоставлено организаторами выставки

Рохелио де Эгускиса-и-Баррена «Конец бала»

Предоставлено организаторами выставки

Джироламо да Карпи «Портрет дамы»

Из личного архива Татьяны Даниленко

Татьяна Каиш

Самый необычный экспонат — реконструкция бального платья 1870-х годов, в котором Татьяна Даниленко побывала в Венской опере.

— Все платья коллекции сшиты на меня, и теперь я могу не только представлять, каково носить эти платья, но и почувствовать! — говорит она. — А почему в коллекции исторический костюм? С детства я мечтала о принцессах и королевах — строила для них замки, шила платья. К тому же когда облачаешься в одежды великих женщин разных эпох, то непроизвольно ощущаешь их темперамент, характер, чувствуешь мгновенное перевоплощение.

Сейчас Татьяна Даниленко и Татьяна Каиш готовят к печати фотокнигу, в которой будет представлена вся коллекция исторической одежды, включая нижнее бельё и другие предметы дамского рукоделия.

Гульнара РЕЙНГАРДТ

Адрес: Летняя ул., 1, стр. 1. Выставка работает ежедневно, кроме понедельника, с 10.00 до 18.00 до 31 мая. Вход по общему билету во дворец Н.А.Дурасова (0+)

В Кузьминках приглашают детей в кружок по истории культуры

Парк «Кузьминки» проводит набор в детский творческий кружок «Культура повседневности». На занятиях участники изучают культурологию, антропологию, историю искусства, культуры и кино. Ребятам рассказывают о том, как появлялись те или иные предметы, какую функцию выполняли и как со временем видоизменились. Например, как появились кружево и фарфор или бумага и ёлочные украшения. Какие технологии применялись для их изготовления, что с ними стало со временем. Каждую неделю — новая тема.

В кружок ждут детей от восьми лет. Занятия по четвергам в 16.00. Количество мест в группе — 12. Длительность занятия — 50 минут.

Гульнара РЕЙНГАРДТ

Адрес: Кузьминский парк, 1, стр. 7, актовый зал лектория. Предварительная запись в телеграм-канале **Детские занятия в Лектории**

В Выхине-Жулебине выступят силачи

10 марта на ул. Академика Скрябина, 23, в спорткомплексе МВА, состоится 1-й этап Кубка мира по силовым видам спорта, турнир на кубок «Звёздные войны». Выступят всемирно известные силачи, которые будут выжимать рекордные веса — 200, 300, 400 кг, поднимать по три-четыре своих веса на бицепс. Самый сильный человек России Роман Коловрат Новиков будет устанавливать мировой рекорд по бицепсу.

Примет участие и восходящая звезда — тринадцатилетняя Галина Василенко, самый сильный подросток мира.

Организатор — Национальная ассоциация по пауэрлифтингу. Мероприятие начнётся в 9.00 и продлится до 22.00. Приглашаются зрители. Вход свободный.

Галина ПОГОДИНА

ВСЕ НОВОСТИ ОКРУГА ЕЖЕДНЕВНО НА САЙТЕ WWW.UV-KURIER.RU

Экологи просят помочь мышкам

Из-за чередующихся оттепелей и заморозков норки мышей покрываются слоем наста, и они не могут добраться до своих кладовок. А корм, который лежит на поверхности — семена растений или то, что оставляют в кормушках, — тоже покрывается коркой льда.

УВИДИТЕ В СНЕГУ БОРОЗДКУ – НАСЫПЬТЕ ТУДА КОРМ

Алексей Стефанов

Мышь-полёвка в Кузьминском лесу

— Мыши являются важнейшим звеном в биоценозе леса. Во-первых, своими испражнениями они участвуют в образовании плодородного слоя почвы, во-вторых, из их захоронок-семян нередко прорастают деревья, а в-третьих, мышевидные грызуны — пища для хищных птиц, ласок, а летом — для ежей и ужей, — говорит независимый эколог жительница Кузьминок Анастасия Зайцева. — Так что идёте на прогулку в лес — возьмите с собой горсть любого зерна или крупы. Увидите в снегу бороздку — насыпьте туда корм. Это след мышки, их маршруты обычно одни и те же.

Алексей ТУМАНОВ

ЗВЁЗДНЫЙ РЕЦЕПТ

Мятное печенье

от певца Алекса Анохина

Рецепт мятного печенья певец Алекс Анохин придумал сам, взяв за основу советы из открытых источников.

В миске смешать муку, пищевую соду, разрыхлитель и соль. В отдельной посуде взбить миксером сливочное масло, сахарный песок до однородной массы. Добавить яйцо, желток, мятный и ванильный экстракты. Всыпать мучную смесь и перемешать до однородной консистенции. Затем добавить стружку белого шоколада и снова перемешать.

Из получившейся массы надо сформировать шарики и выложить их на противень, покрытый пергаментом. Отправить противень в холодильник на полчаса. Разогреть духовку до 220 градусов, поставить в неё противень на 12-14 минут. Когда печенье будет готово, подавать его можно с чаем, кофе или с горячим шоколадом.

Ирина МИХАЙЛОВА

Из личного архива

ИНГРЕДИЕНТЫ

- 330 г цельнозерновой муки;
- 1/2 ч. л. пищевой соды;
- 1/4 ч. л. разрыхлителя;
- столько же соли;
- 225 г сливочного масла комнатной температуры;
- столько же натёртого белого шоколада;
- 100 г сахарного песка;
- 1 яйцо и 1 яичный желток;
- 1 ч. л. ванильного экстракта;
- 1/2 ч. л. мятного экстракта

flickr.com

ИТОГИ ОПРОСА

32% раздражает шум от автомобилей

В прошлый раз «ЮВК» спросил читателей: «Какой городской шум вас раздражает больше всего?» **32%** участников опроса назвали шум от автомобилей. **24%** отметили шум от строек. **18%** респондентов признались, что их раздражают звуки уборочной техники. И **26%** ответили оптимистично: «Мне шум не мешает».

ОПРОС «ЮВК»

Что, по-вашему, делать с соседями-грязнулями, от которых страдает весь подъезд?

- Разговаривать и убедить их навести чистоту.
- Заставить силой привести жильё в порядок.
- Требовать их выселения.
- Подать в суд.
- Оставить их в покое.

Голосуйте в телеграм-канале t.me/UV_Kurier_UVAO

реклама и частные объявления

АВТОМОБИЛИ

• Автовыкуп дорого. Т.: 8-925-004-0716, 8-916-215-6206

НЕДВИЖИМОСТЬ

• Арендую жильё. Т. 8-964-635-0700

БЫТОВЫЕ УСЛУГИ

• Антенна, настройка, ремонт ТВ. Т. 8-977-575-8564
• **Ремонт** компьютеров, телевизоров, стиралок, холодильников. Услуги сантехника. Пенсионерам **скидка 30%**. Т. 8 (499) 394-0657
• Ремонт мебели. Т. 8-925-504-5471
• **Ремонт** стиральных машин, электроплит и холодильников. Диагностика бесплатно. Т. 8-980-900-7114
• **Ремонт: стиралки, холодильники и пр. Т. 8-977-000-6892**

КОМИССИОНКА

• Антиквариат. Бронза. Ёлочные игрушки. Значки. Статуэтки. Иконы. Подстаканники. Монеты. Портсигары. Самовары. Янтарь. Книги. Выезд. Т. 8 (495) 532-9781
• **Антиквариат. Книги. Значки. Статуэтки. Подстаканники. Иконы. Игрушки. Самовары куплю. Т. 8 (495) 643-7212**
• **Библиотеку домашнюю. Т. 8 (495) 724-3045**

Участки СНТ и ИЖС
по СУПЕРЦЕНЕ от 10 000 р./сот.
В рассрочку без %.
90 км по Каширскому шоссе.
8-903-743-06-92
ИП Махиборода П.О. ИНН 772426528069
0216

МУЗЕЙ КНИГИ купит
Книги до 1940г. (цены до 200 000р.)
Журналы, плакаты, фото и др.
Сказки, детские книги и игрушки до 1960г.
8-900-546-00-81
ИП Симонова А.Е. ИНН352533616164
0119

• Куплю фарфор, значки. Т. 8-917-533-5750
• Радиоэлектроника. Т. 8-916-774-0005, Дмитрий
• Ткани. Духи. Т. 8-916-993-3664
• **Часы** (любое состояние), значки. Т. 8 (495) 723-1905
• Часы, значки, янтарь, монеты, фотоаппараты, бинокли. Выезд. Т. 8-965-397-3137

ТРАНСПОРТНЫЕ УСЛУГИ

• **Автогрузоперевозки. Т. 8 (495) 728-6981**
• Грузоперевозки. Т. 8 (495) 589-0078
• Грузоперевозки. Т. 8 (495) 744-7852
• Грузоперевозки. Т. 8 (495) 778-7366
• Грузоперевозки. Профгрузчики. Упаковка. Т.: 8 (495) 220-2235, 8-903-000-7592

ЮРИДИЧЕСКИЕ УСЛУГИ

• Адвокаты. Возврат квартир. Т. 8 (495) 210-2563

ОБУСТРОЙСТВО И РЕМОНТ

• **Бюджетный** ремонт комнаты, квартиры поэтапно. Обои. Покраска. Плитка. Сантехника. Электрика. Окна. **Циклёвка** и ремонт паркета. Ламинат. **Натяжной** потолок. Т. 8 (495) 978-0344
• Домашний мастер. Т. 8-985-723-8703
• Замена замков. Т. 8-925-402-8411, Владимир
• Замена замков. Т. 8-926-341-2727

РАБОТА

• В пав. «Ткани» требуется продавец. Выход 2000 руб.+ % (м. «Митино»). Т. 8-925-899-1871
• Время зарабатывать. Оплата достойная. Т. 8-901-720-9577
• Грузчики, комплектовщицы. Т. 8-909-648-0621
• Приходи и зарабатывай. Т. 8-905-126-1966
• Требуются комплектовщики: график сменный, 3000 рублей за смену; водители электро-штабелёра: график сменный, 4500 рублей за смену. Т. 8-987-664-3168

ЗНАКОМСТВА

• Сваха. Гарантированно! Т. 8-985-985-6025

РАЗМЕЩЕНИЕ РЕКЛАМЫ
8 (495) 782-82-12
ИНТЕРНЕТ-МАГАЗИН:
www.edinrek.ru

Не принесли очередной номер газеты?
Звоните!
с 10.00 до 17.30
с понедельника по пятницу.
Телефон единого контакт-центра редакции
(499) 647-6828

ФОТОКОНКУРС «ЭХ, ПРОКАЧУСЬ!»

Наездница Ева

Эту фотографию прислал дедушка этого очаровательного ребенка.

«Еве — год и девять месяцев, она подвижная и весёлая девочка. Лошадка — одна из её самых любимых игрушек. Когда Ева подрастёт, родители, весьма вероятно, попробуют определить её в конно-спортивную секцию. Спасибо вам за интересную газету и яркие фотоконкурсы!» — написал он.

Из личного архива

В автомобиле, на самокате, верхом...

Дорогие друзья! «ЮВК» проводит фотоконкурс «Эх, прокачусь!». Ждём ваших фотографий на любых средствах передвижения — хоть в автомобиле, хоть на самокате, хоть на лошади: в общем, на чём угодно. Главное — творческий подход и позитивный настрой.

Фото сопроводите небольшим рассказом о себе. Как вас зовут, почему этот вид транспорта выбрали, чем занимаетесь в жизни, как любите отдыхать. Обязательно укажите, в каком районе вы живёте. С нетерпением ждём!

Технические требования: формат JPEG, размер не менее 1 МБ. Письма отправляйте на эл. почту: **uvkurier@mail.ru**. В теме письма напишите: «Фотоконкурс». Победителей ждут призы.

СУДОКУ

1			7		3	2	5	
	5	7	4	8			6	
6	9	3			1	8	7	
	3		1		4	6		5
5			6		2		8	
9	4	6		3			2	7
	2			4		5	1	8
4		8		1		7		2
3	1		8	2	7			6

Необходимо заполнить пустые клетки большого квадрата так, чтобы каждая строка, каждый столбец, каждый малый квадрат 3х3 содержали все цифры от 1 до 9 (каждая цифра встречается только один раз). Следует проверить строки, столбцы и малые квадраты с учётом уже вписанных цифр. В сложных случаях можно карандашом вписать в клетку цифры-«кандидаты».

Ответы на судоку на стр. 14

ЗАДАВАЙТЕ ВОПРОСЫ, ПРЕДЛАГАЙТЕ ТЕМЫ ДЛЯ ПУБЛИКАЦИЙ

Звоните: (499) 647-6831
с 10.00 до 17.30 с понедельника по пятницу
Пишите: uvkurier@mail.ru, chitatel@internet.ru

СКАНВОРД

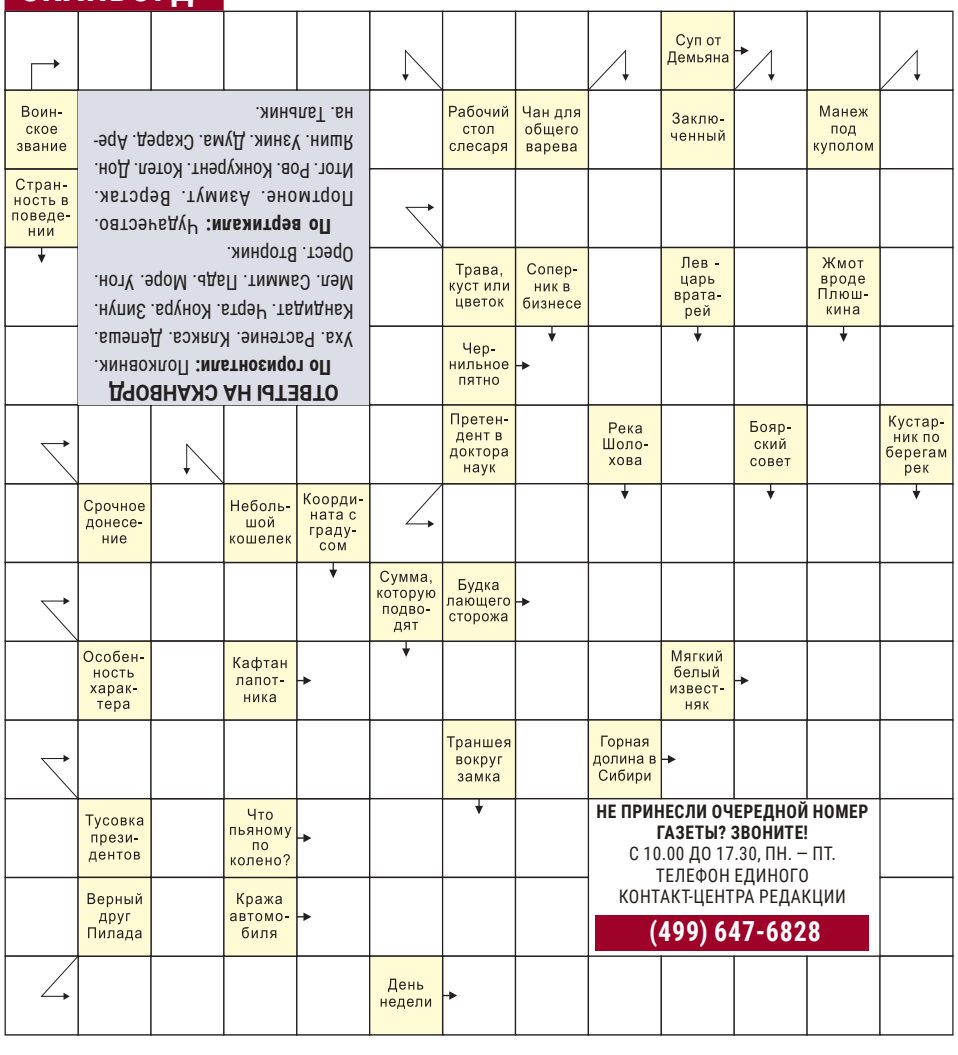

ОТВЕТЫ НА СКАНВОРД

По горизонтали: Полковник. Ухо. Растение. Кумса. Аленева. Кенаанат. Чепта. Конура. Зинуи. Мен. Самит. Пар. Море. Уron. Орест. Вторник.

По вертикали: Чуачество. Порпоное. Аимут. Вестак. Итог. Роб. Конкурент. Котел. Дон. Ялин. Уник. Дума. Скарей. Аре-на. Тарник.

реклама 0097

Радуга Звуков

Центры хорошего слуха

Слуховые аппараты

ст. м. «Некрасовка», Рождественская, 34
+7 (991) 989 67 01

ст. м. «Текстильщики», Волгоградский пр-т, 51
+7 (495) 532 64 13
+7 (929) 650 54 64

ст. м. «Жулебино», Генерала Кузнецова, 19, к. 1
+7 (991) 646 16 37

radugazvukov.ru

товар сертифицирован

ИМЕЮТСЯ ПРОТИВОПОКАЗАНИЯ. НЕОБХОДИМО ПРОКОНСУЛЬТИРОВАТЬСЯ СО СПЕЦИАЛИСТОМ.

АНЕКДОТЫ

Жена утром 8 марта будит мужа и спрашивает:

— Дорогой, ты помнишь, какой сегодня праздник?

— Конечно, помню. Сегодня 23 февраля по старому стилю.

Помогая учиться своим детям, я получил ещё одно высшее, одно неполное высшее и ещё три средних школьных образования.

Юго-Восточный Курьер

№7 (1062) МАРТ 2024 год

Издатель: Издательский дом «Звездный бульвар».
Главный редактор издательского дома: Ю.А.Сорокин.
Генеральный директор: А.И.Латышев.
Первый заместитель главного редактора: Е.Ю.Ильина.
Заместители главного редактора: Ю.А.Мироненко, Ю.И.Невский, Е.Ю.Харо.

Главный редактор газеты «Юго-Восточный курьер»: О.В.Минаева.
Учредитель: Префектура Юго-Восточного административного округа города Москвы.
Адрес издателя: 117246, г. Москва, Научный пр., 19, 2-й этаж, комн. 6д, оф. 76. **Адрес редакции:** 127560, г. Москва, ул. Конёнкова, 15, корп. 1.
Электронная версия: **www.uv-kurier.ru**.
Газета зарегистрирована в Московском региональном управлении регистрации и контроля за соблюдением законодательства о средствах массовой информации ГК РФ по печати. Регистрационный номер А-0779 от 16 апреля 1999 года. Отпечатано в АО «ПраймПринт Москва», 141701, Московская область, г. Долгопрудный, Лихачевский пр., 5в. Заказ №547. Тираж 360 000 экз. Подписано в печать 2.03.2024 г. Выход в свет 4.03.2024 г. Отдел по работе с читателями: тел. (499) 647-6831. Вопросы по доставке принимает единый контакт-центр редакции, тел. (499) 647-6828. Размещение рекламы: тел. (495) 782-8212. Газета распространяется на территории Юго-Восточного административного округа г. Москвы. Бесплатно. Может содержать материалы 12+