Юго-Восточный Курьер

МОСКВА
ОКРУЖНАЯ ГАЗЕТА

№ 6 (1061) ФЕВРАЛЬ 2024

стр. 16-17

Антон Хабаров: В эпохе Екатерины привыкал к парикам и каблукам

WWW.UV-KURIER.RU | UVKURIER@MAIL.RU | ТЕЛ. (499) 647-6831

mos.ru

Сергей Собянин: до 2030 года будут открыты три новые линии метро стр. 2

Цены на аренду жилья в ЮВАО резко выросли стр. 9

Окружной Роспотребнадзор помог вернуть деньги за помаду с браком стр. 11

ВСЕ НОВОСТИ ОКРУГА ЕЖЕДНЕВНО В ТЕЛЕГРАМЕ
UV_KURIER_UVAO

Григорий Матвеев

КО МНЕ, ХИП-ХОП!

Служебный пёс нашёл во дворе на Новороссийской 10 тайников с наркотиками стр. 10

К обычным трамваям добавились водные

Как развивается и будет совершенствоваться московский транспорт в ближайшие годы, рассказал Сергей Собянин

Мэр Сергей Собянин рассказал о программе развития транспортной системы столицы до 2030 года. Также он подвёл итоги сделанного в этой сфере за последние 13 лет. Об этом он написал на персональном сайте **sobyanin.ru**.

Иной уровень пассажирского комфорта

«В 2010 году мы ставили перед собой цель — предотвратить транспортный коллапс и в максимально короткие сроки решить накопившиеся проблемы. Действовать мы стали сразу по всем направлениям одновременно. За основу взяли развитие рельсового транспорта: метро и интеграцию ж/д в городскую инфраструктуру», — написал мэр.

По его словам, одной из важнейших задач было обновление подвижного состава. На смену маршруткам пришли новые, комфортные и безопасные автобусы. На водные маршруты вышли электрические суда, москвичам стали доступны каршеринг, велопрокат и прокат самокатов. Протяжённость пешеходных зон увеличилась в сотни раз, появились современные цифровые сервисы и мобильные приложения, новые способы оплаты проезда. Вместо бумажных билетов и хронических очередей — карта «Тройка», оплата по биометрии, мобильные приложения «Московский транспорт», «Метро Москвы» и «Парковки России». Сегодня Москва — лидер по темпам развития рельсового транспорта в Европе: вместо 182 станций метро (2010 год) — 430 станций метро, МЦК и МЦД.

Владимир Новиков/Пресс-служба мэра и Правительства Москвы/mos.ru

Сергей Собянин на открытии маршрута речного трамвайчика Печатники — ЗИЛ. Сентябрь 2023 года

Единая система управления потоками

В городе создали самый современный в Европе Ситуационный центр ЦОДД. Здесь круглосуточно и без выходных следят за движением и управляют потоками с помощью камер, светофоров, датчиков и табло.

Столица вышла на первое место в Европе по количеству электробусов. Пассажиров также перевозят современные автобусы и трамваи. В среднем москвичи сегодня экономят до семи дней в год на поездках от МКАД до центра и обратно на городском транспорте.

В НОВЫХ ПОЕЗДАХ ПОДЗЕМКИ БУДУТ ПОТОЛОЧНЫЕ ДИСПЛЕИ

Беспилотный трамвай

Город продолжит обновлять подвижной состав и создавать Московские городские вокзалы, чтобы пассажиры всего за несколько минут с комфортом смогли пересаживаться с одного вида транспорта на другой. В планах — использование современных технологий, в том числе для развития беспилотного трамвая. Большую часть транспортного парка составят самые современные электрические модели российского производства — от машин такси до пригородных поездов. В числе приоритетов — развитие метро, МЦД и трамвая. До 2030 года будут открыты три новые линии метро: Троицкая, Рублёво-Архангельская и Бирюлёвская, 39 новых станций метро и 9 новых/реконструированных станций МЦД.

Новые поезда для метро и МЦД

В этом году на линии метро выйдет состав новой серии «Москва-2024». Его будут отличать обновлённый интерьер, потолочные дисплеи, износостойкая отделка. А в 2026-2030 годах планируют разработать новую модификацию поездов с элементами беспилотного управления.

Скоро новый поезд выйдет и на центральные диаметры. «Иволга 4.0» — первый городской электропоезд с тремя дверями в промежуточных вагонах.

Усовершенствуются электробусы. Их запас хода увеличат, добавят посадочные места. Появятся элементы беспилотного управления.

«Планируем, что к 2030 году современный и комфортный подвижной состав будет составлять 100% парка городских электробусов и трамваев, 100% поездов МЦД и 95% вагонов метро», — написал мэр.

Кирилл Зыков/Агентство «Москва»

Станция «Лефортово» была открыта в марте 2020 года, в феврале 2023-го вошла в состав БКЛ

В Текстильщиках новая площадка для реновации

В районе Текстильщики определена новая стартовая площадка по программе реновации. Её адрес: ул. Артюхиной, вл. 21-27. Всего же в шести округах столицы в программу реновации включены 12 новых стартовых площадок. Об этом Сергей Собянин сообщил в своём телеграм-канале. «Возведённые новостройки позволят расселить 36 старых домов и предоставить комфортное жильё 6,5 тысячи человек», — написал мэр.

По словам Собянина, всего для строительства новых домов по программе реновации подобрано 614 площадок. Уже переехали или находятся в процессе переселения более 154 тысяч москвичей.

Варшавское шоссе соединят с М-2 «Крым»

Автомобильную дорогу Варшавское шоссе — деревня Андреевское — деревня Яковлево продлят до трассы М-2 «Крым». Таким образом, она дополнительно свяжет Варшавское и Симферопольское шоссе. «А в будущем станет частью дублёра ЦКАД и МКАД — от Минского шоссе до автодороги М-2 «Крым», — написал Сергей Собянин в своём телеграм-канале. По его словам, сейчас утверждают техническое задание на проектирование, строительство планируется начать в следующем году.

Пройти лучевое обследование можно в поликлинике

За прошлый год количество лучевых исследований здоровья в столице выросло на 15%. Об этом Сергей Собянин сообщил в своём телеграм-канале. Процедура проходит в поликлинике по месту жительства. Затем изображение автоматически загружается в Единый радиологический информационный сервис, откуда его забирают на изучение.

«Половина снимков — 5 из 10 млн — описаны врачами Московского референс-центра. Благодаря ему лучевая диагностика уже четыре года работает по новому принципу», — отметил мэр.

ВСЕ НОВОСТИ ОКРУГА ЕЖЕДНЕВНО НА САЙТЕ WWW.UV-KURIER.RU

Полосу по материалам телеграм-канала Сергея Собянина подготовил Игорь Минаев

Школьница из Кузьминок стала лучшей тхэквондисткой Москвы

Золото на первенстве Москвы по тхэквондо взяла одиннадцатиклассница из ГБОУ «Школа на Юго-Востоке имени Маршала В.И.Чуйкова» Виктория Бахарева. Победительница занимается корейской борьбой больше 10 лет, выступает за московский клуб единоборств GOR.

— В детстве родители отдавали меня в разные секции, — рассказывает Виктория. — Например, я занималась бальными танцами, художественной гимнастикой. Однажды заглянула в соседний зал и попросила маму записать меня туда, где дети прыгали, бегали, боролись.

Сейчас Виктории 17 лет, она победительница первенств Москвы и России, призёр первенства Европы по тхэквондо.

Сейчас готовится к ЕГЭ.

— Мне спорт никогда не мешал хорошо учиться, — рассказывает девушка. — Беру с собой на спортивные сборы учебники и между тренировками занимаюсь.

Её любимые предметы — история, английский и китайский языки. Также Виктория любит рисовать и занимается танцами. Больше всего ей нравится корейское танцевальное направление k-pop cover dance.

«БЕРУ С СОБОЙ НА СПОРТИВНЫЕ СБОРЫ ШКОЛЬНЫЕ УЧЕБНИКИ И ЗАНИМАЮСЬ»

После школы Виктория Бахарева собирается поступать в вуз с изучением иностранных языков и надеется, что будет возможность изучить ещё и корейский.

Ира ЛЬВОВА

Из личного архива

Виктория — победительница первенств Москвы и России, призёр первенства Европы

В Рязанском начали строить дом по программе реновации

Для участников программы реновации на Рязанском просп., 49, начали строить жилой комплекс из трёх корпусов. В эксплуатацию дома введут в 2026 году. Об этом рассказал руководитель столичного Департамента строительства Рафик Загрутдинов.

— Сейчас идут работы по устройству фундаментной плиты, — уточнил он.

Фасад зданий облицуют коричневыми, белыми и серыми алюминиевыми панелями. На всех этажах разместят лоджии с панорамными окнами, установят корзины под кондиционеры. В доме будет 24 этажа и всего 564 квартиры: 182 однокомнатные, 262 двухкомнатные и 120 трёхкомнатных. На первых этажах расположат вестибюли, лифтовой холл, кладовые и технические помещения, почтовые ящики. Кроме того, на подземном уровне разместят стоянку для автомобилей на 274 места. Во дворе смонтируют детскую и спортивную площадки.

София РОСТОВЦЕВА

fr.mos.ru

Проект жилого комплекса

В Марьине вызволили детей и соседку из запертой квартиры

Вечером в службу «112» поступил звонок от встревоженной пенсионерки. В её квартире сломался замок. Целый день она и двое детей не могут выйти из квартиры. На помощь приехал экипаж «СпасРезерва».

Оказалось, что двое мальчиков — 6 и 14 лет — пришли в гости к женщине из соседней квартиры поиграть с собакой. А потом замок заклинило.

— Когда мы приехали, входная дверь была сильно повреждена, — говорит спасатель Дмитрий Коваль. — Пенсионерка пыталась сама открутить замок. А с внешней стороны дверь пытались поддеть стамеской родители. Я принёс инструменты и снял злополучный замок. Мальчики пошли домой, хотя и сказали, что не доиграли.

Ирма КОТИЯР

Кузьминский суд назначил ответчику штраф за оскорбление жены

Мужчина писал оскорбления бывшей жене в мессенджеры. Женщина устала это терпеть, собрала скриншоты с высказываниями бывшего и пожаловалась в прокуратуру.

— Была проведена проверка по обращению жительницы Рязанского района по факту унижения её чести и достоинства, — рассказал «ЮВК» кузьминский межрайонный прокурор старший советник юстиции Евгений Валдаев.

Мужчину вызвали в прокуратуру и провели с ним беседу. По результатам проверки было возбуждено и направлено в суд дело об административном правонарушении по статье «оскорбление». Кузьминский межрайонный суд привлёк его к ответственности — мужчина заплатил штраф 3 тыс. рублей.

Ирма КОТИЯР

КОЛОНКА РЕДАКТОРА

Все мы пассажиры

С приближением весны всё заметнее вокруг нервное напряжение. И посты в соцсетях тому подтверждение. Например, продолжает расти негодование на некоторых пассажиров в общественном транспорте. В одной из районных групп «ВКонтакте» возмущаются парнем, который занял два сиденья в метро. На одно сел, а на второе вытянул ноги (ботинки — на весу). Кто-то робко предположил, что, может, у человека проблемы с ногами. Вот уж поистине: прежде чем осуждать кого-то, пройди милю в его ботинках.

Дальше — больше. В одной из групп в Телеграме выложили видео драки в маршрутке. Там ехала темнокожая пассажирка-иностранка (сидя), поставила свои сумки на сиденье около окна. Пожилая женщина попросила её убрать сумки, чтобы сесть. Та не убрала: мол, скоро выходить. Женщина протиснулась (в первом ряду сидений это возможно) и села на сумки. Темнокожая накинулась на неё со всем африканским темпераментом. В процессе схватки у неё из уха выпал наушник, что пассажирку ещё больше разъярило.

Кто-то скажет: мол, подумаешь, маршрутка... Что такое 10 минут поездки по сравнению с остальной жизнью? Но если присмотреться, это ведь общество в миниатюре! И ведут себя в ней так же, как и везде. Кто-то занимает два сиденья, кто-то, несмотря на отказ, протискивается к цели, кто-то распускает руки, а кто-то уступает место и убирает вещи, чтобы никому не мешали.

Все мы пассажиры независимо от того, в каком транспорте едем по жизни. И каждому рано или поздно придётся выходить на своей остановке. Будут ли сожалеть о нашем уходе оставшиеся в салоне или вздохнут с облегчением — вот в чём главный вопрос...

Ольга Минаева

Здание штаба Московского военного округа отреставрировали в столице

Завершилась реставрация здания штаба Московского военного округа на Космодамианской набережной. После завершения работ его осмотрели министр обороны России Сергей Шойгу и мэр Москвы Сергей Собянин.

«Президент России Владимир Путин принял решение о воссоздании Московского военного округа. По договорённости с министром обороны Сергеем Шойгу мы провели комплексную реставрацию исторического здания на Космодамианской набережной, которое вновь займёт штаб МВО. Это объект культурного наследия федерального значения, построенный в период 1778-1780 годов Николаем Леграном», — написал Сергей Собянин в своём телеграм-канале.

С 1933 по 2010 год в здании размещался штаб Московского военного округа, здесь служили Семён Будённый, Кирилл Мерецков, Кирилл Москаленко, Владимир Говоров и другие известные военачальники.

В ходе реставрации в здании полностью заменили перекрытия, укрепили фундамент, дверные и оконные проёмы, восстановили фасад и отреставрировали парадную лестницу.

Украшавшие вход гаубицы очистили от старой краски, обработали антикоррозийным составом и вернули на историческое место.

Также обустроили помещения, необходимые для полноценной и эффективной работы сотрудников штаба.

Евгений БАКИН

Владимир Новиков/Пресс-служба мэра и Правительства Москвы/mos.ru

Завершение работ проверили (слева направо) заместитель мэра Москвы Пётр Бирюков, министр обороны РФ Сергей Шойгу, мэр Москвы Сергей Собянин

Лишних рук в армии не бывает

Защищать интересы страны готовы и мужчины, и женщины

Андрей Дмытрив

Будущему контрактнику уже приходилось бывать в горячей точке

В едином пункте отбора на контрактную службу людей, желающих стать контрактниками, более чем достаточно. С некоторыми из них поговорила корреспондент «ЮВК».

Опыт спецназа пригодится

Константин (имя изменено) один из них. Ему уже доводилось бывать в горячей точке. Срочную службу тянул в подразделении спецназа, и в 1988 году, пусть совсем ненадолго, но их забрасывали в Афганистан. После армии работал строителем, обзавёлся семьёй, сегодня уже имеет внука, но дети разлетелись по своим гнёздам.

— Мне 56. Всё, что нужно, в своей жизни я успел: семья, дом, дерево. И если я, имея боевой опыт, смогу встать в строй вместо кого-то из молодёжи, то это прежде всего будет по-человечески, — пояснил свою мотивацию мужчина. — Родину нужно защищать, и сегодня это делают в основном люди зрелого возраста. ВДВ, спецназ, разведка — готов служить везде, где буду востребован, куда допустит медкомиссия.

«Не хочу стоять в стороне»

Без сомнения, среди посетителей в основном мужчины, но часто на Яблочкова приходят и женщины.

Лариса (имя изменено) сосредоточенно заполняет анкету, её чёткие и немного резкие движения говорят о решительном настрое. Но всё-таки видно, что женщина нервничает. К беседе она не расположена, считает, что нечего попусту тратить слова, пока в её стране рвутся бомбы. Вот когда наступит мир, можно и с журналистами разговаривать.

Что положено контрактникам и членам их семей

Единовременная выплата при подписании контракта – **195** тыс. рублей (если контракт подписан не менее чем на год)

Выплаты

До отправки в зону СВО:
- Денежное довольствие – 40-50 тыс. рублей
- Выплата по указу мэра Москвы – 50 тыс. рублей
- Итого: за полный календарный месяц – 90-100 тыс. рублей

В зоне СВО:
- Денежное довольствие – 40-50 тыс. рублей
- Дополнительные выплаты за участие в СВО – 120-240 тыс. рублей
- Выплата по указу мэра Москвы №52-УМ – 50 тыс. рублей
- Итого: за полный календарный месяц – 210-340 тыс. рублей

Пункт отбора на военную службу по контракту

Адрес: ул. Яблочкова, 5, стр. 1

График работы:
будни – с 9.00 до 20.00
суббота – с 9.00 до 18.00
воскресенье – с 9.00 до 15.00

Телефон: **117**

Чат-бот: @MskContract_bot

Льготы

Дети и школа
- Зачисление в любой сад (с 1,5 года), школу вне очереди и без регистрации по месту жительства
- Двухразовое питание, продлёнка, кружки

Пожилые родственники 65+
- Помощь соцработника на дому 3 раза в неделю
- Проживание в геронтологическом центре по показаниям здоровья

Ближайшие родственники
- Бесплатное обучение выбранной профессии в лучших учебных заведениях

Дополнительно
- 18 770 рублей в месяц на каждого ребёнка

«ВСЁ, ЧТО НУЖНО, В СВОЕЙ ЖИЗНИ Я УСПЕЛ: СЕМЬЯ, ДОМ, ДЕРЕВО»

— Я родом из Белгородской области, вы знаете, где это и что там происходит. Нужно что-то делать, нужно действовать, нельзя стоять в стороне и смотреть. Я, можно сказать, человек одинокий, за свою жизнь ни перед кем не отчитываюсь. Не могу смотреть, как гибнут мирные люди, дети, — поясняет она своё решение пойти на контрактную службу.

Женщине уже за 45, и она уверена, что там, где идут боевые действия, лишних рук, пусть даже женских, не бывает. Найдётся работа и для неё: если надо, то и оружие в руки возьмёт, но есть много дел, с которыми женщина справится лучше, чем мужчина. Она и еду приготовит, и постирает, и за ранеными ухаживать сможет.

— За мужиками нужен глаз да глаз, они забудут перевязку сделать, и суп у них выкипит, и жаркое пригорит, — улыбается Лариса.

Светлана ДОЛГОВА

«Норд» идёт к Южному порту

Как работает ледокол на Москве-реке

В Москве навигация не прекращается даже зимой. В прошлом году пассажиров стали ежедневно возить речные трамвайчики. Чтобы они и другие суда не застряли «во льдах», на службе у городских коммунальщиков есть два ледокола — «Риф» и «Норд». На «Норде» в плавание отправилась корреспондент «ЮВК».

Григорий Матвеев

Узнать ледокол можно по жёлтой рубке

Предназначены для работы в Арктике

«Норд» и «Риф» — корабли-близнецы. Их построили в 70-х годах прошлого века на верфи в Костроме. Суда были предназначены для работы в арктических условиях, так что со льдом в акватории Москвы-реки они справляются. Предел их возможностей — лёд толщиной 20 см.

Это небольшие корабли, длина — всего около 30 метров: жёлтая рубка, палуба, моторное отделение, две крохотные каюты да кают-компания. Внутри судна тепло. Ледокол обслуживает команда из двух человек: капитан и механик-моторист. Капитан ледокола Феликс Лобанов рассказал, что за штурвалом «Норда» он стоит уже 10 лет.

Освобождаем суда из ледового плена

По словам начальника флота ГУП «Мосводосток» Григория Прямушко, сегодня «Норду» предстоит выполнить несколько задач.

— Мы отвезём рабочих, которые укрепляют берег, и высадим их бригаду на специальную платформу, где они будут бурить скважины для мостовых свай, — говорит он.

Но, конечно, главное, для чего существует ледокол, — это разрушение льда.

— Мы можем не только проводку любого судна обеспечить, но и освободить его из ледового плена, очистить водную акваторию для навигации, — поясняет Прямушко. — В этом году особо следим, чтобы на маршрутах речных трамвайчиков им ничего не мешало.

СУДНО ВГРЫЗАЕТСЯ В ЛЁД, НО ХРУСТА ПОЧТИ НЕ СЛЫШНО

Григорий Матвеев

Капитан судна Феликс Лобанов

Корпус и нос — усиленные

Пока мы осваиваемся на борту, «Норд» отчаливает. На реке ветрено, однако, как говорят специалисты, «ледовая обстановка в норме». Крупных льдин не видно, зимняя вода тёмно-серая, плыть можно. Высадив пассажиров-мостостроителей, экипаж «Норда» приступает к своей основной работе.

В районе Южного порта судно вгрызается в ледяное поле, разбрасывая куски расколотого льда по обе стороны от борта. Хруста особого не слышно, возможно, потому, что громко работает двигатель.

— Наш ледокол наваливается всем корпусом на лёд и его ломает. Основная работа приходится на усиленный корпус и носовую часть. При этом винты и рули не пострадают: они закрыты защитными обтекателями, — поясняет Прямушко.

Собака спасаться не хотела

Летом ледоколы используют в качестве буксиров, привлекают к уборке ила и мусора с поверхности реки, а ещё по обеим бортам кораблей есть устройства для разбрызгивания сорбента. С его помощью с воды убирают масляные пятна.

За время службы ледоколам приходилось «ловить» оторвавшиеся понтоны, а однажды экипаж спас домашнее животное.

— Поступил сигнал: «В воде плавает собака», — рассказывает Григорий Прямушко. — Хозяйка на берегу пыталась её достать, но не получалось. Экипаж решил помочь. Хотя собачка не очень желала, чтобы её спасали: огрызалась. Но потом сдалась, и зверя передали хозяйке в руки.

Любовь САМОЙЛОВА

ДТП

Столкнулись на МСД

21 февраля в начале второго часа ночи мужчина 30 лет на автомобиле «Хонда» ехал по Московскому скоростному диаметру и в районе дома 24а, стр. 1А, на Андроновском шоссе врезался в заглохший на дороге ВАЗ. В аварии пострадал водитель ВАЗа — мужчина 27 лет. Скорая увезла его в больницу с ушибами.

Сбил курьера на Волгоградском проспекте

21 февраля около десяти вечера мужчина 32 лет на «Фольксвагене» ехал по дублёру Волгоградского проспекта и у дома 80/2, корп. 1, проехал дорогу на красный свет. Он сбил доставщика на электровелосипеде. 28-летнего пострадавшего с переломом бедра увезла скорая.

Отдел Госавтоинспекции УВД по ЮВАО

ЗАДАВАЙТЕ ВОПРОСЫ, ПРЕДЛАГАЙТЕ ТЕМЫ ДЛЯ ПУБЛИКАЦИЙ

Звоните:
(499) 647-6831
с 10.00 до 17.30
с понедельника по пятницу

Пишите:
uvkurier@mail.ru, chitatel@internet.ru

В Лефортове безбилетник ответит перед судом

Расследование уголовного дела по статье «применение насилия в отношении представителя власти» завершено в Следственном управлении по ЮВАО.

— В электробусе на Перовском шоссе контролёр собирался составить на пассажира протокол для привлечения к административной ответственности за неоплату проезда. Но тот стал угрожать и пообещал сломать сотруднику челюсть, — рассказали «ЮВК» в Лефортовской межрайонной прокуратуре. — Другие пассажиры вызвали полицию.

Агрессивное поведение безбилетника зафиксировали и камеры видеонаблюдения. Мужчину задержали.

Уголовное дело находится на контроле прокуратуры и будет передано в Лефортовский межрайонный суд. Нарушителю может грозить до пяти лет лишения свободы и штраф 200 тыс. рублей.

Ирма КОТИЯР

ОБРАТНАЯ СВЯЗЬ

Около дома в Жулебине восстановили освещение

Во дворе погас фонарь, который светит в сторону детской площадки. Темно и опасно. Когда восстановят освещение?

Валентина Ивановна, ул. Генерала Кузнецова, 14, корп. 1

— Освещение во дворе по указанному адресу восстановили. Сотрудники заменили перегоревшую лампу в светильнике, — сообщили в ГУП «Моссвет».

В настоящее время освещение работает в штатном режиме в соответствии с регламентом технической эксплуатации наружного освещения Москвы.

Маргарита ИВАНОВА

Горячая линия по вопросам наружного освещения: **(495) 587-8758**

На остановке «Метро «Нижегородская» починили информационный пилон

На остановке «Метро «Нижегородская» в сторону центра плохо работает информационный световой стенд. Он мерцает, не показывает номера маршрутов автобусов.

Фёдор Иванович, Новохохловская ул.

В ГУП «Мосгортранс» сообщили, что навигационный электронный пилон на указанной остановке на Рязанском проспекте уже отремонтировали. Сейчас оборудование работает, на экране отображается информация обо всех маршрутах транспорта, проходящих через эту остановку.

Маргарита ИВАНОВА

Единый транспортный портал Москвы: **transport.mos.ru**.
Контакт-центр «Московский транспорт»: **(495) 539-5454**, **3210** (с мобильного).
Чат-бот «Александра»: **i.transport.mos.ru/alex**

Наблюдатели проходят обучение

Занятия проходят в онлайн- и офлайн-режимах

Выборы Президента РФ пройдут **с 15 по 17 марта** 2024 года. К корпусу наблюдателей Общественной палаты г. Москвы присоединились пять тысяч человек.

Обучение должны пройти все

По словам руководителя штаба Вадима Ковалёва, половина из них уже прошла очное обучение.

— Наши тренеры объясняют основы избирательного законодательства, разбирают, как поступать в случае конфликтных ситуаций на участке и непредвиденных обстоятельств и что делать для предотвращения возможного нарушения. В образовательном курсе учтён десятилетний опыт работы штаба и кейсы взяты из нашей работы, а не из учебника, — отметил он.

К слову, все кандидаты, даже имеющие опыт работы наблюдателями, должны пройти через обучение, самостоятельно изучить онлайн-курс материалов, сдать тестирование и посетить лекции.

Пелагия Тихонова/Агентство «Москва»

Занятия ведут квалифицированные и опытные специалисты

НУЖНО УМЕТЬ РАЗБИРАТЬСЯ В КОНФЛИКТНЫХ СИТУАЦИЯХ

Москва подаёт пример всей стране

Во время очных занятий с будущими наблюдателями проводят беседы известные политические и общественные деятели.

По словам председателя комиссии Общественной палаты г. Москвы Марии Лазутовой, наблюдение за выборами любого уровня стало традицией в Москве, которую успешно перенимают и другие субъекты Российской Федерации.

— Наблюдателей, безусловно, привлекает возможность увидеть работу избирательной системы, понять, какие каждый год прибавляются новшества, а самое главное — почувствовать, что наблюдатель — это не сторонний человек, — отметила она.

Как заявил заместитель председателя комиссии Общественной палаты столицы по безопасности, противодействию коррупции и взаимодействию с правоохранительными органами Василий Волков, Москва всегда была тем городом, который во многом определяет разные направления развития нашего общества, государства, в том числе и развитие избирательной системы.

— На Москву смотрят, на Москву равняются, и Москва даёт пример всем, в том числе и наблюдателям, — сказал он.

С коллегой согласилась и председатель комиссии Общественной палаты г. Москвы по реализации программы «Мой район» и комплексному развитию города Вера Москвина.

По её мнению, многие из наблюдателей участвуют в работе на выборах не в первый раз, и это свидетельствует о формировании команды наблюдателей, способной ретранслировать свой опыт.

Как отметил политолог и член Общественной палаты г. Москвы Павел Данилин, наблюдение за выборами Президента России сегодня имеет особое значение.

— Обеспечение легитимности избирательного процесса и доверие избирателей к избирательному процессу — это очень значимая задача, которая ложится на наши с вами плечи, и я убеждён, что мы с вами с ней справимся. Я благодарю вас за то, что вы готовы положить часть своего времени на алтарь того, чтобы добиться справедливости, законности, добиться уверенности в том, что выборы пройдут честно, легитимно, — заявил он.

Игорь СИБИРЯКОВ

Когда голосовать

Москвичи смогут проголосовать онлайн с 8.00 **15 марта** до 20.00 **17 марта**. Избирательные участки будут открыты с 8.00 до 20.00 все три дня.

На онлайн-голосование не нужно регистрироваться заранее. Оно доступно для всех, у кого есть постоянная регистрация в Москве и полная учётная запись на портале **mos.ru**, где и пройдёт онлайн-голосование.

ПРОБЛЕМА

Урчание движка не даёт заснуть

Как добиться, чтобы по ночам у дома не шумели моторами машины

За год сотрудники Московской административной дорожной инспекции (МАДИ) выявили с сотню случаев шумной разгрузки товаров возле жилых домов. Однако сну может также мешать коммунальная техника, а ещё легковушки, которые водители рано утром прогревают после морозной ночи. Как добиться тишины у дома, узнавал корреспондент «ЮВК».

Привозили после полуночи

В пристройке к жилому дому рядом с перекрёстком Братиславской и Новомарьинской улиц расположены несколько магазинчиков. В прошлом году товары в них начали привозить около часу ночи. Разгружали, не глуша двигатель фургона. Заснуть было невозможно.

Жители пожаловались в МАДИ — именно это ведомство следит, чтобы машины, которые привозят товар, не шумели. Выяснилось, что в ночное время разгрузка в магазины, которые находятся в пристроенных зданиях либо на первых этажах жилых домов, не запрещена. Но при двух условиях: у автомобилей заглушены двигатели, выключены фары. Эти правила действуют с 23.00 до 7.00.

Татьяна Сорокина

Инспекторы МАДИ побывали у указанного дома. Причём в то время, когда, по словам жителей, шла шумная разгрузка. Жалобы подтвердились. Двигатель у фургона работал, фары горели. Владельцев магазинов оштрафовали на сумму до 80 тыс. рублей, водителей — до 1 тысячи.

Разрешено только в снегопады

Житель Зеленодольской улицы Сергей Никифоров сетует на то, что ночью у его дома погрузчик недавно убирал снег. Это было в сильный снегопад. Урчание двигателя тоже не давало заснуть.

Заместитель директора по благоустройству ГБУ «Жилищник Рязанского района» Олег Литовченко пояснил: использовать технику для уборки дворов в период снегопадов ночью разрешается. Ведь от коммунальных служб требуют, чтобы к утру дворы были почищены. Иначе машины не проедут, люди не пройдут.

Однако в другое время убирать дворы ночью при помощи шумной техники запрещено. В частности, осенью, когда из дворов вывозят листву, собранную в мешки. Самосвалы приезжают за ней утром или днём.

На прогрев — не более пяти минут

Машина, которую прогревают утром, может помешать не только шумом движка. В квартиры нижних этажей начнёт проникать ещё и едкий запах выхлопных газов. По этой причине стоянка с заведённым двигателем в жилой зоне в ПДД запрещена. За нарушение сотрудники ГИБДД вправе выписать штраф до 3 тыс. рублей.

Впрочем, существует тонкость. Стоянка — это когда машина не движется более пяти минут. Если на прогрев ушло три-четыре минуты, то нарушения нет: по ПДД это остановка. Если же требуется больше времени, то лучше выехать из двора и остановиться на ближайшей парковке возле дороги. Тогда нарушения ПДД не будет.

Роман НЕКРАСОВ

Вместо школы — в предуниверсарий

На Рязанке готовят к поступлению на айтишников и маркетологов

В предуниверсарии Государственного университета управления (ГУУ) в Выхине-Жулебине начался набор обучающихся на новый учебный год. «ЮВК» узнал, как туда поступить и чему научат.

Почти как студенты

Напомним: проект «Московский предуниверсарий» стартовал в столице в 2013 году. Ученики 8-11-х классов получают среднее общее образование при ведущих вузах. Кроме предуниверсария ГУУ, такая форма обучения предусмотрена ещё в 14 высших учебных заведениях, в том числе в МГУ им. Ломоносова, НИУ ВШЭ, МАИ, РАНХиГС.

В предуниверсарии ГУУ два класса — 10-й и 11-й. Поступить можно только в 10-й. Обучение бесплатное. Классы разделены по двум направлениям — технологическое и социально-экономическое.

По словам директора предуниверсария Марины Григорьевой, ученики изучают литературу, историю, математику, физику и остальные предметы, предусмотренные учебным планом, но, кроме того, имеют практически те же возможности, что и студенты ГУУ. Они слушают лекции преподавателей университета, занимаются в лабораториях, посещают библиотеку научной литературы, работают над проектами. Например, придумали цифровое приложение для управления цирковой лебёдкой, помогли разработать деловую игру «Карьера» для банков.

Нужны менеджеры и экономисты

В этом году предуниверсарий увеличил количество мест на социально-экономическом профиле с 75 до 85.

— Это связано с запросами работодателей на дипломированных маркетологов, менеджеров, экономистов, — поясняет Марина Григорьева.

Число мест на технологическом профиле в предуниверсарии не изменится. Их, как и в прошлом году, будет 25.

Хороший старт

Елизавета Топоркова учится на 1-м курсе Института экономики и финансов ГУУ.

— Я выбрала предуниверсарий ГУУ, потому что он предлагал набор в класс с социально-экономическим уклоном, учиться было очень интересно, — говорит студентка. — Учителя понимающие, но требовательные. Считаю, что именно в предуниверсарии я получила тот уровень подготовки, который помог поступить в вуз на бюджет.

Студентка ГУУ Елизавета Топоркова

Татьяна Мамойлова

Студентка МГПУ Кристина Ивашкеева

Татьяна Мамойлова

КЛАССЫ РАЗДЕЛЕНЫ ПО ДВУМ НАПРАВЛЕНИЯМ — СОЦИАЛЬНО-ЭКОНОМИЧЕСКОЕ И ТЕХНОЛОГИЧЕСКОЕ

Выпускница предуниверсария ГУУ прошлого года Кристина Ивашкеева поступила в МГПУ на учителя русского языка и литературы.

— Предуниверсарий мне дал очень много, — говорит она. — Именно благодаря ему я раскрылась как личность, нашла друзей, получила необходимые знания для сдачи экзаменов.

Как поступить

Чтобы поступить в предуниверсарий ГУУ, **до 10 апреля** нужно зарегистрироваться в «Личном кабинете» на сайте **school.guu.ru**.

С 13 марта по 29 апреля проходят собеседования, а **с 3 апреля по 15 мая** — тестирования по профильным предметам: обществознанию для социально-экономического направления и по информатике — для технологического. Средний балл аттестата должен быть не ниже 4,6.

Адрес: Рязанский просп., 99, стр. 8. Тел. **(495) 377-3339**, **8-925-394-9689**. Сайт: **school.guu.ru**.

Оксана МАСТЮГИНА

ПРОДАЙТЕ СВОЁ ЗОЛОТО ДОРОГО, ДЕНЬГИ СРАЗУ!

24 ФИЛИАЛА В МОСКВЕ. БЕСПЛАТНЫЙ ВЫЕЗД ЮВЕЛИРА К ВАМ ДОМОЙ

585-я проба – 4500 р. за 1 г, 750-я проба – 6500 р. за 1 г. Монеты, серебро, стоматологические коронки – дорого.

Компания по скупке золота и ювелирных изделий «Аурум» – одна из крупнейших столичных компаний в этом сегменте, принимающая ювелирную продукцию по государственным образцам. Ориентир – на цену золотовалютной биржи, современный и точный процесс оценки.

1. Разбираем отличия скупки «Аурум» от ломбарда. Насколько удобнее и выгоднее?
В отличие от ломбарда, цена в скупке в разы выше. Ломбард принимает дёшево и надеется заработать на том, что клиент не сможет выкупить залог. Скупка же ориентируется на фиксированную цену биржи, работает по государственным образцам, имеет в штате профессиональных ювелиров. Ломбард не оценивает камни, в скупке же учтут и их стоимость. Также ломбард накладывает на вас долговые обязательства. В скупке вы сразу получаете максимальную стоимость вашего золота или ювелирных изделий наличными или на карту мгновенно.

2. Чем скупка «Аурум» отличается от других?
24 филиала по всей Москве. Главный офис компании расположен на улице Петровка, недалеко от Большого театра и Высоко-Петровского монастыря.
Имеет свои ювелирные магазины. Часть изделий будет реализована в них. А за изделия вы получите значительно больше денег. Другие скупки могут принять всё как лом, по весу. Кроме того, компания «Аурум» работает официально, имеет лицензию Федеральной Пробирной Палаты.

3. Выездная скупка от компании «Аурум»
Новый сервис для вашего удобства. Наш профессиональный ювелир (на фото именно он, согласитесь, так спокойнее) бесплатно приедет к вам домой, на работу, встретится в кафе в любое удобное для вас время. При себе имеет все необходимые инструменты, при вас произведёт оценку, ответит на все ваши вопросы.

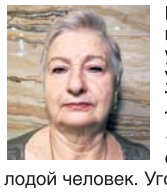

Выездная скупка, насколько это удобно? Спросим у читателя, Расторгуевой Валентины Ивановны: «Позвонила. Приехал приятный молодой человек. Угостила чаем, Артём разложил на столе все свои приборы ювелира. Рассказал, как определяет пробу, смотрит камни. Очень увлекательно. Поболтали… В итоге предложил мне 73 000 р. за три ненужных старых кольца и серьги. Согласилась, тут же пришёл перевод на карту. Всем рекомендую. Сразу видно, что тут работают честно!»

ВЫПЛАТА НА МЕСТЕ, НАЛИЧНЫЕ ИЛИ ПЕРЕВОД НА КАРТУ!

8 (800) 551 84 34

Вызов ювелира

Лицензия № ЛО23-00119-77/000256 от 22 декабря 2021 г

ПОКАЖИТЕ ЭТО ОБЪЯВЛЕНИЕ И ПОЛУЧИТЕ ДОПОЛНИТЕЛЬНО 500 РУБ. К ОЦЕНКЕ!

Ближайшие к Вам филиалы: м. «Кузьминки», ул. Маршала Чуйкова, д. 4, эт. 1 • **м. «Братиславская»**, ул. Братиславская, д. 12, стр. 1 • **Люберцы м. «Котельники»**, Новорязанское ш., д.1А • **м. «Кантемировская»**, ул. Пролетарский пр-т, д. 23А • **м. «Трубная»**, ул. Петровка, д. 26, стр. 2, магазин «Кристалл Мечты» • **м. «Павелецкая»**, ул. Валовая, д. 2-4/44, стр. 1. **ВСЕ ФИЛИАЛЫ РАБОТАЮТ ДЛЯ ВАС БЕЗ ВЫХОДНЫХ С 11.00 ДО 20.00**

реклама 0091

Примите участие в поиске родственников бездомных

В проект помощи потерявшим кров нужны волонтёры

Елена Петровская

Волонтёр-психолог Анастасия Дупова с подопечным

Почти три десятка приютов для бездомных и инвалидов МРОО «Дом трудолюбия Ной» 12 лет помогают людям, оказавшимся на улице. Здесь дают кров, питание, посильную работу. Один из проектов — «РозыскНОЙ» — направлен на розыск в соцсетях и восстановление утраченных связей с родными. Стать «детективом» и помогать может каждый.

— К нам часто поступают люди, у которых из документов — только советский паспорт, — говорит заместитель руководителя сети «Ной» Елена Петровская. — Чтобы узаконить их существование, необходимо установить их личность.

Эту процедуру проводят сотрудники внутренних дел, но нужны свидетели, готовые узнать в бездомном своего родственника, друга, одноклассника.

ТАКЖЕ НУЖНЫ СРЕДСТВА ГИГИЕНЫ, ВЗРОСЛЫЕ ПОДГУЗНИКИ, МУЖСКИЕ КУРТКИ

По обрывкам воспоминаний подопечных добровольцы через соцсети восстанавливают родственные или дружеские цепочки.

Так было с инвалидом-колясочником Татьяной из Марьина. Мошенники лишили её жилья. Женщина много месяцев провела на улице. В социальный дом попала, когда её парализовало.

Оформить пенсию по инвалидности, медицинский полис, выписать бесплатные лекарства без паспорта было невозможно.

Волонтёры нашли не просто свидетелей для установления личности, но четверых её взрослых детей.

— Родня встретилась, и им было о чём поговорить, хотя бы попросить друг у друга прощения, — вспоминает Елена Петровская.

Сейчас Татьяна оформила все льготы и перевелась в геронтологическое отделение на Ставропольской улице, где за ней профессионально ухаживают.

Дальних родственников 80-летнего бездомного дедушки волонтёр-«детектив» с Перервы Тимофей нашёл по обрывку названия московской улицы, где тот бывал лет тридцать назад. А немолодую женщину без паспорта в социальном доме навестили найденные добровольцами одноклассники.

— Главное в этих историях — обретение себя, — отмечает Елена Петровская. — Нам очень нужны добровольцы в команду «РозыскНОЙ». Поиск можно вести удалённо, в удобное время.

Также в социальных домах всегда нужны средства гигиены, взрослые подгузники, мужские куртки и обувь, продукты длительного срока хранения.

Тел. для волонтёров **8-929-664-0145** (Елена). Страница «ВКонтакте» **vk.com/dom_noi**.

Ольга СОКОЛОВА

В Люблине готовятся к благотворительной ярмарке

Добровольцы РОО «Сильные духом» на улице Головачёва в марте проведут традиционную серию благотворительных ярмарок в пользу инвалидов с ментальными нарушениями. Поддержать благое начинание может каждый.

— На Масленицу мы планируем поздравить и угостить домашней выпечкой 20 инвалидов на дому и 50 — в больнице. Подарим им шоколад, полезные мелочи. На приобретение презентов и угощения пойдут средства от ярмарок, — сказала руководитель сообщества Наталья Яковлева.

Площадки ярмарок определят в начале марта. Пока идёт сбор того, что можно на них предложить: бижутерия, ручное вязание, шитьё, вышивки, аппликации, открытки и сувениры.

— Мы также собираем пряжу или готовые вязаные следки, которые любят люди старшего возраста, — пояснила Наталья.

На ярмарках будут нужны помощники-коробейники, а также автоволонтёры.

Подопечным организации «Сильные духом» всегда нужны памперсы для взрослых, впитывающие пелёнки, лосьоны и пенки для ухода за лежачими больными. Сбор помощи и подарков по адресу: ул. Головачёва, 5, корп. 2. Необходимо предварительное согласование с Натальей в мессенджере **8-916-739-6419**.

Ольга СОКОЛОВА

Артур Новосильцев

Руководитель сообщества Наталья Яковлева

Ветераны Лефортова передали на фронт 20 маскировочных сетей

С января этого года на базе МРОО «Возрождение» на Энергетической улице представители Совета ветеранов района Лефортово плетут маскировочные сети. На днях закончили двадцатую. Присоединиться могут все желающие.

— Мы собираемся в центре на Энергетической дважды в неделю, — говорит председатель первичной организации №6 Совета ветеранов Татьяна Сулейманова.

К помощи присоединился Совет ветеранов Московского энергетического института. Сети, а также медикаменты и перевязочные материалы, собранные в «Возрождении», передали на фронт. Прямо с передовой в Лефортово приехал Сергей Пестов, организатор и руководитель творческого союза ветеранов подразделений специального назначения «Братство спецназа». Сергей — автор и исполнитель военных песен. Его мало знают в лицо, но узнают по музыке, которая, как он признался, на передовой «звучит в каждом окопе».

Ольга Соколова

Ветераны передали помощь на фронт

Военный похвалил работу участниц кружка по плетению сетей: «Такие нам и нужны». С сетями и гуманитарным грузом Пестов отправился на передовую.

В «Возрождении» ждут тех, кто тоже готов плести маскировочные сети. Приходить можно по понедельникам и пятницам с 17.00 до 19.00 (запись по тел. **8-903-590-5623**, Татьяна). Адрес: Энергетическая ул., 7.

Здесь же примут медикаменты, перевязочные материалы, тёплые носки, нижнее бельё, футболки, а также заготовки для блиндажных свечей — пустые консервные банки, парафин.

Ольга СОКОЛОВА

ЦЕНЫ НА АРЕНДУ ЖИЛЬЯ В ЮВАО РЕЗКО ВЫРОСЛИ

Найти варианты дешевле можно только в районах за МКАД

В начале этого года стоимость аренды жилья в Москве значительно подросла. Особенно это заметно в районах, удалённых от центра. В январе-феврале однокомнатных квартир, которые можно снять менее чем за 30 тыс. рублей, практически не осталось.

Разбирают быстро

Как рассказывают в риелторской компании «Миэль», по сравнению с I кварталом 2023 года количество квартир, которые одновременно сдают сегодня в аренду в столице, сократилось вдвое, а цены выросли за год более чем на 20%.

«Сейчас долгосрочная аренда однушки в среднем обойдётся в 45 тысяч рублей в месяц», — говорит эксперт компании Мария Жукова.

Найти дешёвое жильё можно в районах за МКАД. При этом квартир, предлагаемых в аренду, не стало меньше физически, просто их снимают быстрее.

— На фоне высоких ставок по кредитам и высоких цен на жильё арендные ставки кажутся более приемлемыми. Отсюда повышенный спрос, — объясняет Алексей Репченко, аналитик агентства «ИРН».

Как отмечает Оксана Полякова из «Инком-Недвижимости», стоимость аренды приблизилась к пределу.

— Хозяева уже не пытаются увеличить стоимость, но арендаторам получить скидку в условиях дефицита вряд ли получится, — отмечает она.

В ближайшее время жильё не подешевеет

По словам риелтора и жителя района Люблино Максима Артамонова, многие его клиенты в конце прошлого — начале этого года оказались перед дилеммой: взять ипотеку на новых, нельготных, условиях или продолжать снимать квартиру, но уже по более высокой цене.

— И выбор оказался в пользу найма жилья, — отмечает Максим Артамонов. — Средний ежемесячный платёж по ипотечному кредиту в Москве сегодня — около 70 тысяч рублей. Снимать однушку в большинстве районов Юго-Востока столицы всё же пока дешевле.

Артамонов говорит, что в ближайшие месяцы он не видит причины, по которой цены на аренду жилья могут пойти вниз.

У риелторов была надежда, что хотя бы часть хозяев квартир, вступивших во владение жильём во время ажиотажа 2022-2023 годов на волне доступной ипотеки, захотят его сдавать.

САМЫЕ ДЕШЁВЫЕ ОДНУШКИ СДАЮТ В НЕКРАСОВКЕ И КАПОТНЕ

— Но, по моим оценкам, денег на покупку квартиры у них хватило, а вот на приличный ремонт — уже нет. А сдать сегодня жильё, в которое надо вкладывать деньги перед тем, как въехать, как никогда сложно, — поясняет риелтор.

Квартир мало, цены высокие

По данным агентства ЦИАН, к середине февраля в ЮВАО количество однокомнатных квартир, самых популярных у арендаторов, не превышает 300 штук.

Варианты за 30 тыс. рублей ещё есть, но большинство таких однушек находятся в районах Некрасовка и Капотня. А вот однокомнатное жильё в других районах, которое предлагают арендовать менее чем за 40 тыс. рублей, требует серьёзного ремонта.

К примеру, хозяин однушки в Марьине площадью 33 кв. метра в девятиэтажке на Донецкой улице прямо написал в объявлении: «Капремонт обязателен».

Средние же цены не опускаются ниже 40 тыс. рублей даже в районах Кузьминки, Печатники, Рязанский и Люблино, где ещё в прошлом году можно было снять однушку за 25-28 тыс. рублей.

На фоне такого повышения цен уже не выглядит анекдотом квартира в высотке на Душинской улице в Лефортове площадью 54 кв. метра с ремонтом и бытовой техникой, за аренду которой хозяин хочет 100 тыс. рублей в месяц.

Андрей ТОМЦЕВ

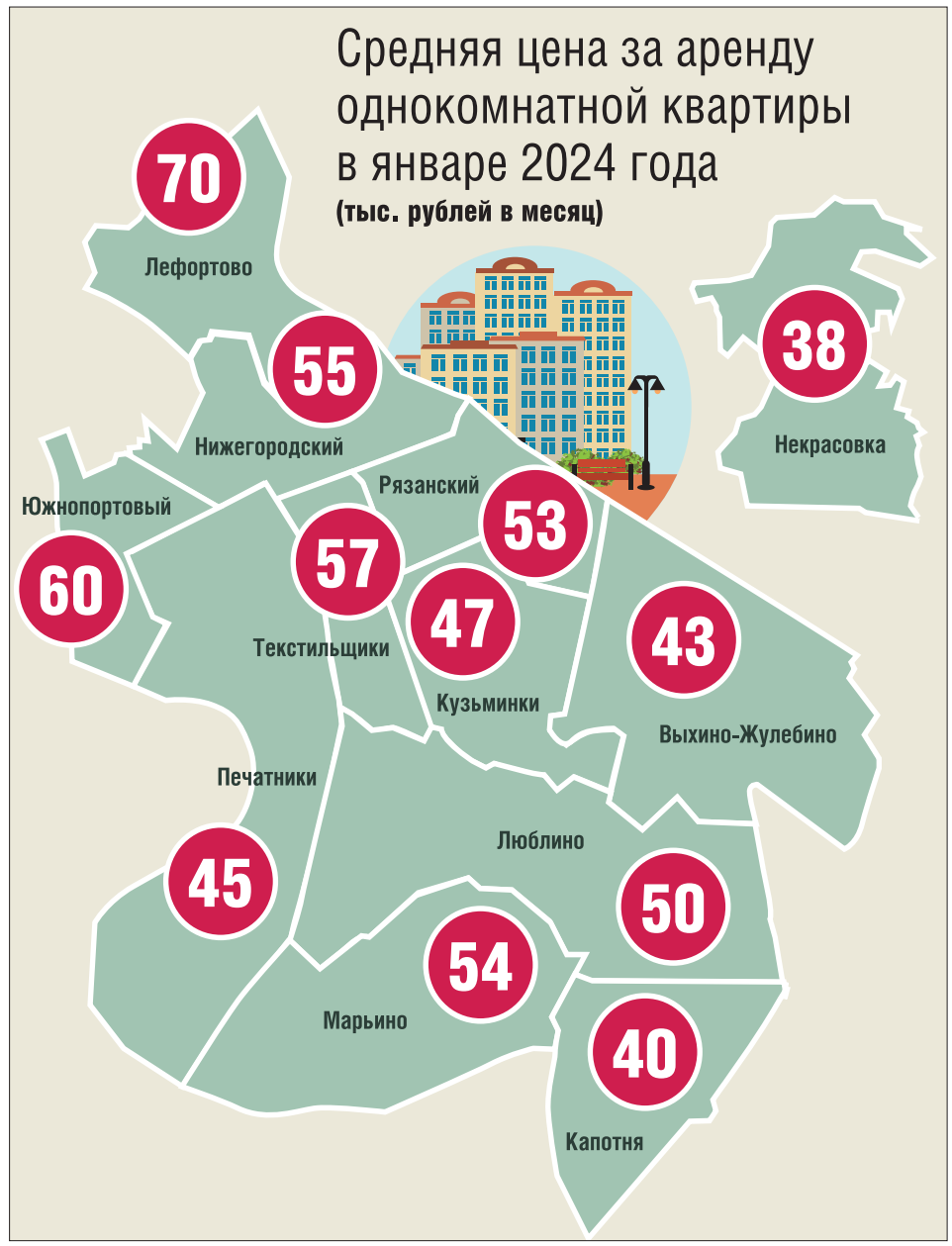

ОБРАТНАЯ СВЯЗЬ

В подъезде дома в Кузьминках отремонтировали входную дверь

Дверь в подъезд не закрывается до конца — доводчик не срабатывает. Дует с улицы, да и войти может кто угодно. Просьба отремонтировать.

Галина, ул. Юных Ленинцев, 117, подъезд 1

В ГБУ «Жилищник района Кузьминки» сообщили, что устранили неисправность. В первом подъезде по указанному адресу отремонтировали доводчик входной двери и домофонное оборудование. Сейчас дверь открывается и закрывается беспрепятственно, закрыта и имеет плотный притвор.

Маргарита ИВАНОВА

ГБУ «Жилищник района Кузьминки»: ул. Фёдора Полетаева, 32, корп. 6, тел. **(495) 379-8636**; Волгоградский просп., 130, корп. 3, тел. **(499) 175-5562**. Эл. почта: **kuzminki.gbu@mail.ru**

На Рождественской улице откроют три подземных перехода

Рядом со станцией метро «Некрасовка» появилось ещё три подземных пешеходных перехода. Они расположены на пересечении Рождественской улицы с Покровской, Сочинской и Липчанской. Об этом сообщил генеральный директор АО «Мосинжпроект» Юрий Кравцов.

— Строительно-монтажные работы уже закончили. Сейчас переходы готовят к вводу в эксплуатацию, — рассказал он.

Длина тоннеля пешеходного перехода на пересечении Рождественской и Покровской улиц — почти 163 метра. Там четыре лифта и четыре лестницы с пандусами для колясок. Для двух других переходов протянули 90-метровые тоннели. В каждом — по три лифта и три лестницы. Пол и стены отделаны гранитом.

Кроме того, возле станции метро «Некрасовка» на участках Рождественской и Покровской улиц тротуары замостили гранитной плиткой.

София РОСТОВЦЕВА

Ответы на судоку со стр. 20

4	5	8	2	6	1	7	3	9
6	2	7	9	4	3	1	8	5
9	3	1	8	7	5	4	6	2
1	9	4	6	3	2	8	5	7
8	6	5	1	9	7	2	4	3
3	7	2	4	5	8	6	9	1
7	4	6	3	1	9	5	2	8
5	8	3	7	2	6	9	1	4
2	1	9	5	8	4	3	7	6

3	6	1	5	9	8	2	4	7
2	7	9	1	4	3	6	8	5
5	8	4	2	7	6	3	1	9
7	1	8	9	6	5	4	2	3
4	3	5	7	8	2	9	6	1
6	9	2	4	3	1	5	7	8
8	4	3	6	1	9	7	5	2
9	5	6	8	2	7	1	3	4
1	2	7	3	5	4	8	9	6

Не принесли очередной номер газеты? Звоните!

С 10.00 до 17.30 с понедельника по пятницу. Телефон единого контакт-центра редакции

(499) 647-6828

ХРОНИКА

Поножовщина в кафе в Выхине-Жулебине

В кафе на Привольной улице 32-летний мужчина поздорил с другим посетителем. Он выхватил нож и несколько раз ударил им мужчину в живот и в ногу. Очевидцы вызвали полицию и скорую. Ранее судимого злоумышленника взяли под стражу. Ему грозит до 10 лет лишения свободы. Его оппонент в тяжёлом состоянии в больнице.

В Марьине задержали дебошира

На платформе метро станции «Марьино» выпивший пассажир вышел из вагона поезда с... крышкой люка, которую он ранее достал на станции «Братиславская». Мужчина разбил информационную стойку и два рекламных щита на платформе, кинул крышку в стекло поезда. Пассажиры не пострадали. 44-летнего дебошира задержали.

В Рязанском мужчина погиб при пожаре

Вечером на 2-м Пятигорском проезде произошёл пожар. Соседи увидели дым из-под двери одной из квартир и вызвали МЧС. Пожарные немедленно приехали, вскрыли дверь и обнаружили в помещении труп мужчины. Пожар быстро потушили. Точная причина возгорания будет установлена по результатам пожарно-технической экспертизы. Все обстоятельства произошедшего контролирует Кузьминская межрайонная прокуратура.

Ирма КОТИЯР

Хип-Хоп и Уна идут по следу

Полицейские инспекторы-кинологи с собаками помогают раскрывать преступления

Григорий Матвеев

Пётр Шеставин занимается с Хип-Хопом

В Центре кинологической службы (ЦКС) УВД по ЮВАО есть специально обученные кинологами полицейские собаки. Человек и пёс всегда работают в паре и помогают следствию найти наркотики, оружие и самого преступника. Как получить такую профессию и что для этого нужно, рассказали «ЮВК» полицейские округа.

В паспортном столе работа была монотонной

12 лет назад будущий старший прапорщик полиции, младший инспектор-кинолог Ольга Богданова работала в паспортном столе. Но монотонная работа оказалась не в её натуре.

— Я вышла из декрета, прошла собеседование в ЦКС, медкомиссию. И мне дали щенка, с которым мы четыре с половиной месяца ездили в учебный центр ГУ МВД в Балашиху, — говорит Богданова. — Собак учат по одному из трёх направлений: поиск наркотиков, поиск взрывчатых веществ и оружия и поиск человека по следам и вещам с его запахом. Первая собака отработала со мной восемь лет и вышла на пенсию. Сейчас у меня новая собака — немецкая овчарка Уна, ей три с половиной года. Она ищет преступника по следу.

Недавно в парке в Люблине собака помогла найти злоумышленника, который избил мужчину и скрылся. Догнала его на выходе из парка. Пришлось побегать! Кинологу важно иметь хорошую физподготовку. Оперативная группа подоспела и задержала преступника.

Нашёл 10 закладок

Поступить на службу в полицию и стать кинологом можно после любого колледжа. Парням необходимо сначала отслужить в армии.

— У нас поровну и мужчин, и женщин, — рассказал инспектор-кинолог Пётр Шеставин. У него бельгийская овчарка малинуа по кличке Хип-Хоп.

Работа у кинолога — сутки через трое. Собака может жить и в вольере на базе ЦКС, может и дома. В полиции служат в основном немецкие овчарки, реже — лабрадоры, ротвейлеры, есть и доберман. Для новичков, у кого нет опыта работы с собакой, есть специализированные школы подготовки собак МВД — кинолог направляется на полгода в Ростов, Уфу или Егорьевск вместе со щенком. Обратно сотрудник приезжает с управляемой собакой.

Хип-Хоп обучен находить наркотики и недавно на Новороссийской улице нашёл все 10 спрятанных там закладок и даже учуял свёрток, подвешенный на заборе.

НЕДАВНО СОБАКА ПОМОГЛА НАЙТИ ЗЛОУМЫШЛЕННИКА, КОТОРЫЙ ИЗБИЛ МУЖЧИНУ

Михаил Подобед

Ольга Богданова и Уна

Главный враг — лень

Работа с собакой не для ленивых. Каждый день утром нужно выходить с собакой на пробежку. Каждый день — тренировки, даже по выходным. Каждый год кинолог с собакой сдают экзамен.

Многие молодые кинологи поступили в институт или университет МВД и параллельно с работой получают высшее образование.

— Если в детстве у кого-то не было собаки — это не беда, всему научат. Но если ты их не любишь, то лучше выбрать другую работу. Но эта — очень интересная. Каждый день что-то происходит. Каждый день ты нужен, — говорит Ольга Богданова.

Ирма КОТИЯР

Для тех, кто хочет стать кинологом, запись на собеседование по тел. **(495) 657-6612** (отдел по работе с личным составом УВД по ЮВАО) или по тел. **(495) 709-1103** (Центр кинологической службы УВД по ЮВАО)

В Южнопортовом бармен прострелил посетителю ногу

Прокуратура округа утвердила обвинительное заключение по уголовному делу о разбое.

Бармен и администратор бара на Волгоградском проспекте договорились между собой брать с посетителей двойную цену за выпивку.

— Вечером в бар пришла компания из 15 человек, — рассказал «ЮВК» прокурор округа Роман Никифоров. — Двое из них сильно выпили. Бармен и администратор предъявили им дополнительный счёт за напитки. Сказали: перечислить на карту.

Молодые люди вспомнили, что выпивку уже оплатили, и стали возмущаться.

— Бармен ударил по лицу одного из молодых людей, — говорит Никифоров. — Но платить второй раз клиенты отказались. Тогда администратор пневматическим пистолетом прострелил парню левую ногу, попав в мягкие ткани бедра.

После этого оба посетителя перечислили на счёт бармена и его приятеля всё, что было на банковских картах, — 12 тыс. рублей. Другие гости вызвали полицию. Обоих злоумышленнкиов задержали.

Ирма КОТИЯР

ГОРОДСКАЯ СПЕЦИАЛИЗИРОВАННАЯ СЛУЖБА ПО ВОПРОСАМ ПОХОРОННОГО ДЕЛА

Постановление Правительства Москвы №363 от 20.04.1993
Номер свидетельства государственной регистрации 024.266

ИЗ ВСЕХ РИТУАЛОВ САМЫМ ВАЖНЫМ ОДНАЖДЫ СТАНОВИТСЯ RITUAL.RU

СОХРАНИТЕ ЭТУ ПАМЯТКУ!

- организация церемоний
- захоронение, кремация
- место на кладбище
- льготы и пособия
- удобный выбор необходимых позиций в электронном каталоге
- поминальные трапезы под Ваш бюджет
- благоустройство захоронений с возможностью регулярного ухода
- волеизъявление, прижизненный договор

ПРОЩАНИЕ С МИРОМ – НАША ЗАБОТА.

8 495 181 66 64

ООО Ритуал.ру ОГРН 5167746491237 город Москва / Реклама 18+. Услуги оказываются партнёрами, входящими в группу компаний Ritual.ru. Информацию о партнерах вы можете получить на сайте ritual.ru.

0058

За помаду с песком вернули деньги

О чём надо знать, покупая косметику и парфюмерию

В конце февраля — начале марта перед женским праздником традиционно повышается спрос на косметику и парфюмерию. Сотрудники окружного Роспотребнадзора советуют выбирать покупку внимательно, чтобы не приобрести подделку. А если всё-таки попался некачественный товар, рассказали, куда жаловаться.

Денис Афанасьев

Юлия Ларина, главный государственный санитарный врач по ЮВАО

Купила духи у частного продавца

В территориальный отдел Роспотребнадзора по ЮВАО обратилась жительница Кузьминок, которая купила духи в магазине дешёвых товаров. Она пожаловалась на качество: у парфюма был едкий, не похожий на оригинал запах.

— На духах отсутствовала маркировка национальной системы прослеживания продукции «Честный знак». А это значит, что подлинность и качество парфюмерии никто не гарантировал. Роспотребнадзор обязал продавца соблюдать обязательные требования к маркировке товаров, выплатить покупательнице компенсацию в размере стоимости духов — 6500 рублей, а также установил контроль за магазином, — рассказала главный государственный санитарный врач по ЮВАО Юлия Ларина.

Не стоит приобретать продукцию у уличных торговцев с лотков и в торговых помещениях, где нет информации о фирменном названии организации, её адресе и режиме работы. По просьбе покупателя продавец обязан представить документы, подтверждающие качество и безопасность товаров.

— Продавец также должен дать покупателю образцы парфюмерии и косметики — тестеры или пробники. А непосредственно перед покупкой выбранного товара обязательно проверить содержимое упаковки и исправность аэрозоля, — рекомендует Юлия Ларина.

Заказал парфюм онлайн

Житель Печатников купил духи через Интернет у частного продавца. Деньги перевёл через онлайн-банк и получил товар на почте. Духи оказались без маркировки, а упаковка — без целлофана. Аромат не соответствовал оригиналу.

— Продавец оказался частным лицом и на связь с покупателем выходить перестал. Поскольку закон «О защите прав потребителей» не распространяется на продавцов — частных лиц, Роспотребнадзор не смог применить санкции. Покупая товар на таких онлайн-платформах, как «Авито», помните, что там продают товары в основном частные лица, — рассказала Ларина.

ЗАКОН О ЗАЩИТЕ ПРАВ ПОТРЕБИТЕЛЕЙ НЕ РАСПРОСТРАНЯЕТСЯ НА ПРОДАВЦОВ – ЧАСТНЫХ ЛИЦ

Просроченные парфюмерия и косметика не только теряют свои свойства, но и могут быть опасны для здоровья. Специалист советует внимательно изучить название, состав, эффект, который они оказывают, применение, противопоказания, способы и условия хранения. Осмотрите упаковку: она должна быть целой и с информацией на русском языке. Также на ней должен быть штрих-код, отсканировав который можно сверить полученную информацию о продукции с указанной на упаковке.

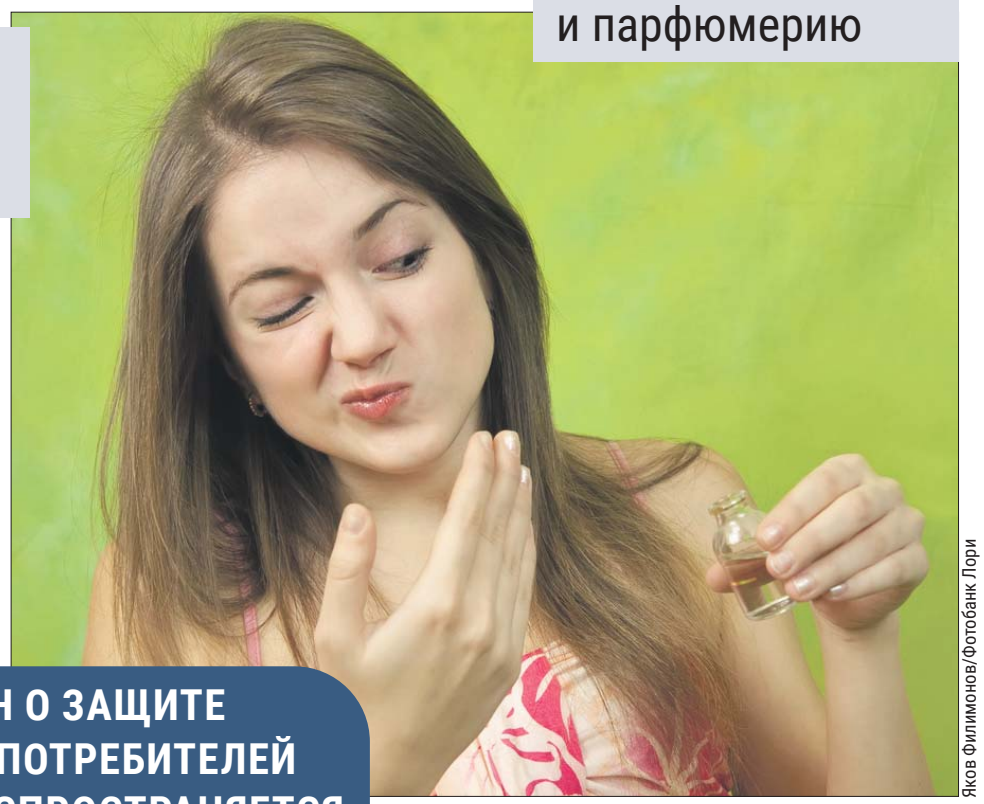

Яков Филимонов/Фотобанк Лори

Просроченная парфюмерия может быть опасна для здоровья

Продавцы признали брак

Жительница Выхина-Жулебина недавно обратилась в окружной Роспотребнадзор с жалобой на некачественную косметику. Она купила губную помаду в сетевом магазине косметики. Проверив на тестере, приобрела помаду в упаковке. Распаковав дома, обнаружила, что помада состоит из кусочков с включениями в виде песка. Обратилась в магазин. Продавцы признали брак, но директор отказалась поменять помаду, сославшись на вину производителей.

— Мы помогли женщине подать письменную претензию к продавцу. Спустя месяц покупательнице вернули деньги — 1500 рублей, — рассказала Юлия Ларина.

Она советует внимательно выбирать парфюмерию и косметику: если товар будет качественный, по закону не подошедшую вам помаду или туалетную воду ни обменять, ни вернуть уже не получится.

Виктория КАЙТУКОВА

Горячая линия окружного Роспотребнадзора: **(495) 379-3730**

Роспотребнадзор проконсультирует жителей по интернет-покупкам

В рамках Всемирного дня прав потребителей сотрудники Управления Роспотребнадзора по г. Москве и специалисты территориального отдела проведут выездные консультации в офисах «Мои документы». Основная тема встреч — защита прав потребителей в сфере интернет-торговли и онлайн-услуг. Посетители смогут задать вопросы, например, как действовать, если приобретённый на маркетплейсе товар привезли с браком или доставили не вовремя, если сотрудник, найденный на специализированном портале, оказал услуги ненадлежащего качества и как вернуть деньги. Также со специалистами можно будет проконсультироваться по выбору продуктов, вещей и лекарств, профилактике заболеваний и по любым другим вопросам.

В Марьине консультация пройдёт **5 марта** с 11.00 до 15.00 по адресу: Люблинская ул., 100. В Люблине проконсультируют **6 марта** с 11.00 до 15.00 на Люблинской ул., 53. Вход свободный.

Оксана МАСТЮГИНА

ВСЕ НОВОСТИ ОКРУГА ЕЖЕДНЕВНО НА САЙТЕ WWW.UV-KURIER.RU

Как отправить сообщение на портал «НАШ ГОРОД»

1. На главной странице нажмите кнопку «Сообщить о проблеме»
2. Укажите адрес или отметьте точку на карте
3. Выберите тему или найдите её по ключевому слову «.....»
4. Опишите проблему
5. Загрузите фотографию
6. Нажмите на кнопку «Отправить»

Модерация сообщения — не более 24 часов

Официальный ответ — в течение 8 рабочих дней

Каждый второй вопрос решается за 1-2 дня

Подача с вращением никак не получалась

Корреспондент «ЮВК» училась играть в настольный теннис в бесплатной секции в Некрасовке

Для тех, кто давно хотел научиться играть в настольный теннис или найти спарринг-партнёра, есть бесплатная секция на Рождественской улице. Корреспондент «ЮВК» сходила на одно из занятий.

Учим хват и стойки

Попадаю в группу для начинающих. Набор в неё открыли недавно, поэтому, кроме меня, пришёл всего один человек — Анна Кропачёва с Рождественской улицы.

Под руководством тренера Любови Синицыной мы ставим хват и учимся чувствовать мяч, отбивая его к потолку разными сторонами ракетки и катая по её поверхности. Затем задача усложняется: мы бьём по мячу одной стороной ракетки, потом ребром, потом другой стороной и другим ребром. У меня мячик на третьем отскоке каждый раз отлетает в сторону! Но я не сдаюсь.

После тренер раскладывает теннисный стол одной половиной вертикально, чтобы отрабатывать подачу. Показывает нам две стойки: левым боком — для прямой подачи, передом — для обратной подачи, то есть задней стороной ракетки.

— Колени нужно чуть согнуть, чтобы вы в любой момент могли переместиться и отбить мяч. Локоть при этом должен быть на уровне пояса, как и кисть с ракеткой, и на этой же высоте нужно подавать и отбивать мячи, — объясняет Любовь Синицына.

Продула с разгромным счётом

Наконец-то стол разложен полностью! Теперь мы отрабатываем подачи так, чтобы мяч отскочил от своей половины стола и от половины соперника. Пробуем простой плоский удар «толчок», верхнее вращение, в котором при подаче как будто гладишь мяч ракеткой снизу вверх, нижнее вращение...

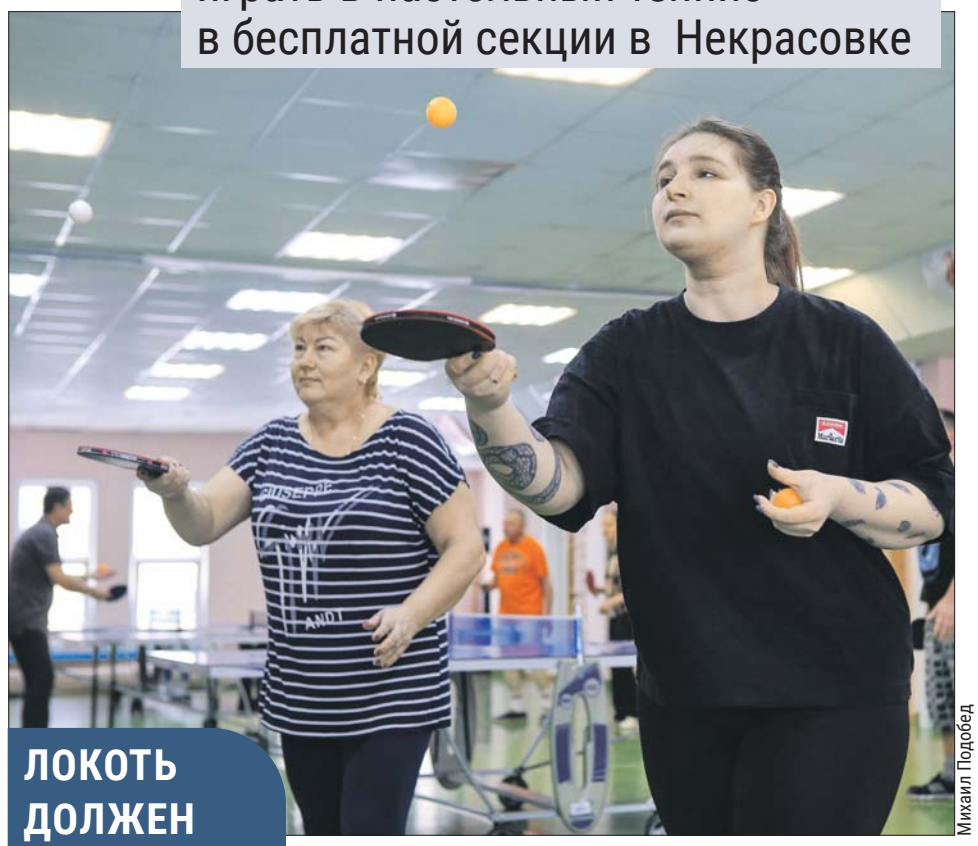

Корреспондент «ЮВК» (справа) учится чувствовать мяч

Михаил Подобед

ЛОКОТЬ ДОЛЖЕН БЫТЬ НА УРОВНЕ ПОЯСА, КАК И КИСТЬ С РАКЕТКОЙ

«Толчок» нам с Анной даётся без особого труда, а вот с вращениями сложнее.

— При верхнем вращении нужно как будто дать ракеткой подзатыльник, — с улыбкой объясняет Любовь Синицына, наблюдая за нашими потугами.

После того как подачи нам пару раз удаются, начинается спарринг.

— Играем до одиннадцати очков, потом меняемся местами. Если сумма счёта нечётная, мяч подаёт тот же игрок, что и в прошлый раз, если чётная — передаёт его для подачи сопернику, — объясняет правила тренер.

Играем! Поначалу мы с Анной либо стоим на месте, «прозёвывая» летящие к нам мячи, либо же кидаемся к месту их удара о стол, а не по направлению отскока. Первую партию продуваю с разгромным счётом 3:11. На следующей довожу свой счёт хотя бы до шести. И бегаю по всему залу за отскакивающим мячом...

Несмотря на проигрыш, настроение отличное. Ухожу с твёрдым намерением купить собственную ракетку и продолжить тренировки.

Мария ГОРБУНОВА

Адрес: Рождественская ул., 19, корп. 2., спорткомплекс «Олимпиец». Занятия проходят по вторникам и четвергам в 13.00 и 14.00. Запись в Управлении по развитию массового спорта ЮВАО (Мячковский бул., 14, корп. 2). С собой нужно принести паспорт и допуск от врача. Подробности на сайте **спортсекции.рф**

СОВЕТЫ ТРЕНЕРА

Используйте европейский хват

1 Используйте правильный хват. Например, европейский: мизинец, безымянный и средний пальцы обхватывают ручку ракетки сзади, большой кладём поверх них спереди, а указательный — на край задней части ракетки.

2 Не берите дешёвую ракетку. Поверх деревянного остова должно быть покрытие, а между ними — хотя бы 2 миллиметра пенки. Такая ракетка подойдёт на первое время, а потом стоит купить получше. Средняя цена хорошей ракетки — 3 тыс. рублей.

3 Для занятий лучше всего подойдут кроссовки на нескользящей подошве с поддержкой голеностопа. Это убережёт от лишних травм, например растяжения связок.

СПОРТАФИША

Зарядка в Кузьминках

По средам и пятницам парк «Кузьминки» приглашает всех желающих старше 14 лет на утренние зарядки. Они проходят в 9.00 у главной сцены.

Вход свободный. На занятие нужно приходить в спортивных одежде и обуви (12+).

ГТО в Текстильщиках

3 марта Мосгорспорт приглашает всех желающих во дворец спорта «Москвич» (Люблинская ул., 15/46, стр. 7) выполнить нормативы ГТО (например, челночный бег, бег на 30, 60, 100 метров и 1, 1,5, 2, 3 км, отжимания, рывок гири 16 кг). С собой нужно принести спортивные одежду и обувь, паспорт или свидетельство о рождении, медсправку формы №1144-г и УИН.

Регистрация до 18.00 22 февраля на сайте **gto.moscow.sport** (6+).

Уличный фитнес в Марьине

Бесплатно позаниматься уличным фитнесом людям старше 18 лет можно на тренировках проекта «Мой спортивный район». Они проходят в 19.00 по вторникам и субботам на спортплощадке на Братиславской ул., 34, корп. 2. На занятия нужно приходить в спортивных одежде и обуви по погоде.

Регистрация на сайте **мойспортрайон.рф** (18+).

Мария ГОРБУНОВА

ВСЕ НОВОСТИ ОКРУГА ЕЖЕДНЕВНО НА САЙТЕ WWW.UV-KURIER.RU

Братья Петровы из Рязанского завоевали призы лыжных гонок

Участниками лыжной гонки «Многодетная миля» стала семья Петровых из Рязанского района. Призовые места заняли братья Петровы: золото взял девятилетний Ярослав, а серебро — четырнадцатилетний Матвей.

В соревнованиях участвовала и их мама Елена Петрова.

Всего в семье трое детей. Самый старший — Алексей, он уже и сам стал многодетным отцом.

— На лыжи я всех сыновей ставила в три года. Ярослав и Матвей занимаются ими серьёзно, у Матвея уже 1-й взрослый разряд, а Ярослав получит свой в конце сезона, — рассказала Елена Петрова. — А вот папа на лыжах ходит редко, в основном на охотничьих, когда мы на даче.

Лыжи — не единственное увлечение братьев Петровых. Они играют на фортепиано и на баяне и часто становятся победителями, лауреатами международных и всероссийских конкурсов. Выступали в храме Христа Спасителя, в Центральном доме актёра. А самая запоминающаяся их награда, по словам Елены, была на катке «Серебряный лёд» в Измайлове в конце прошлого года. На новогоднем карнавале Ярослав и Матвей заняли 1-е место за лучший номер: они декламировали Достоевского, аккомпанируя себе на баяне и при этом стоя на льду на коньках.

Мария ГОРБУНОВА

Елена Петрова (справа), рядом с ней Ярослав, а за ним — Матвей

Из личного архива

ХОЧЕШЬ ПЕТЬ — ПОЙ!

Лидеры клубов «Московского долголетия» приглашают на занятия

В центрах московского долголетия ЮВАО пенсионеры могут найти любимое увлечение. Например, в «Марьино» — петь в ВИА, в «Рязанском» — валять из шерсти валенки и подушки, а в «Печатниках» — научиться садоводству.

Предоставлено ЦМД «Рязанский»

Вера Филиппова научит валять из шерсти

Из личного архива

Надежда Харламова знает секрет выращивания кабачков

С песней по жизни

72-летний Геннадий Постиков с Донецкой улицы в прошлом году получил титул Серебряного короля московского долголетия ЮВАО. Он поразил жюри, исполнив песню Валерия Сюткина «Я — то, что надо!». Вокалом и музыкой увлёкся, играя в юности на клавишных на танцах. А потом работал переводчиком с английского в Эфиопии, Ливии, Ираке, на Кубе. В командировке выступал в российском посольстве и в советском торгпредстве.

— Помню, как на праздник 7 ноября 1981 года в столице Эфиопии Аддис-Абебе в советском посольстве устроили шикарный приём! Гости зажигали под наше исполнение песен Юрия Антонова, «Песняров»! Пели и на английском — ABBA, Boney M. Иностранцы тогда обсуждали между собой: наконец у русских можно не только вкусно поесть, но и потанцевать, — рассказал Постиков.

Выйдя на пенсию, в центре московского долголетия «Марьино» он организовал театр песни «Поющие сердца» и ВИА, где играет на клавишных. Недавно у здания районной управы участвовал в концерте, посвящённом годовщине вывода войск из Афганистана.

Занятия и репетиции проходят в ЦМД «Марьино» по адресу: Люблинская ул., 159. Тел. **(495) 870-4444**.

Валенки собственными руками

Лидер клуба 74-летняя Вера Филиппова до пенсии была строителем-маляром, а на пенсии занялась художественным рукоделием в ЦМД «Рязанский». Год назад её увлекло валяние из шерсти. Она создала варежки, кукольные валенки, шарфики. И настолько преуспела в этом, что ей предложили самой вести кружок в ЦМД.

— Валенки у нас стильные, модные. Пока тренируемся на малых размерах. Скоро будем валять домашние тапочки из натуральной шерсти — такой подарок оценят многие. Шерсть для валяния мы сначала вытягиваем и смачиваем водой. Несколько слоёв кладём внутрь полиэтиленовой плёнки и вручную прессуем скалкой — тренируем мышцы рук. А потом вытягиваем шерстинки специальной иголкой с зазубриной, — рассказала Вера Филиппова.

Занятия проходят по воскресеньям в 13.00 в ЦМД «Рязанский» на Зеленодольской ул., 4. Записаться можно по тел. **(495) 870-4444**. С собой нужно принести иглы и шерсть для валяния.

А УЧАСТНИКИ КЛУБА САДОВОДСТВА УЖЕ ПОДГОТОВИЛИ РАССАДУ

Готовим рассаду

68-летняя Надежда Харламова с 1-й Курьяновской — лидер клуба садоводства в ЦМД «Печатники». До пенсии работала воспитателем в детском саду, при этом всю жизнь занималась садоводством у себя на даче: поначалу в Подмосковье на трёх сотках, а сейчас — в деревне в Ярославской области. Там у неё растут груши, черешня, клубника, помидоры. На огороде помогают трое детей, шесть внуков и две правнучки.

— Я люблю экспериментировать. Вот вам лайфхак для хорошего урожая кабачков: скошенную на участке траву кладу в ямку и немного присыпаю почвой. Туда высаживаю рассаду кабачков, — говорит Надежда Харламова.

Сейчас активисты клуба уже подготовили к весенним посадкам рассаду перца, баклажанов, помидоров и петуний. Часть из них посадят на территории центра долголетия. Огород будет подспорьем для тех, у кого нет своей дачи.

Желающих постичь секреты садоводства ждут в ЦМД «Печатники» по адресу: 1-я Курьяновская ул., 35, тел. **(495) 870-4444**.

Виктория КАЙТУКОВА

Геннадий Постиков организовал театр песни

Григорий Матвеев

В округе отметили День защитника Отечества

Ко Дню защитника Отечества в округе прошли торжественные мероприятия.

Во Дворце творчества им. Гайдара в Текстильщиках для ветеранов — жителей ЮВАО организовали концерт творческих коллективов. С приветственным словом выступили Герой России Юрий Цветов и председатель окружного Союза ветеранов Афганистана Владимир Костюченко. В финале участникам мероприятия вручили подарки.

В школе №1987 в районе Марьино юнармейскому отряду «Звезда» в торжественной обстановке присвоили имя гвардии капитана Антона Сивова, погибшего при исполнении воинского долга во время СВО.

Игорь МАКАРОВ

Михаил Подобед

Концерт во Дворце творчества имени Гайдара

Григорий Матвеев

Юнармейскому отряду присвоили имя гвардии капитана Антона Сивова

КЕКС НА ПАЛОЧКЕ

Кондитер из Люблина рассказала о необычном лакомстве

В последнее время всё более популярными становятся забавные сладкие лакомства — кейк-попсы. Это крошечный тортик на палочке, как леденец. Кто их придумал, почему они так полюбились и как сделать их самому дома, рассказала кондитер Ксения Третьяк из Люблина.

Кондитер Ксения Третьяк с модным лакомством в руках

Ира Львова

Как «Картошка»

Название «кейк-попс» произошло от английского cake pop, что переводится как «торт на палочке».

— Десерт придумала кондитер из США Энди Дадли в 2008 году, — рассказывает Ксения Третьяк. — Она вела блог и как-то поделилась со своими подписчиками идеей приготовить лакомство, похожее на леденец на палочке, только из теста. Читатели блога отнеслись к этому холодно, но когда Энди стала выкладывать фото своих экспериментов, мнение аудитории резко изменилось: такими милыми и аппетитными были шарики на палочке. За короткий срок на блог кондитера подписались сотни новых пользователей, и все хотели узнать рецепт необычной сладости.

По словам Ксении, традиционный десерт, придуманный Дадли, в самом начале изготавливался из смеси крема и бисквитных крошек, как пирожное «Картошка». А сегодня существуют десятки разных вкусов: например, на основе орехов, какао, печенья, вафель, сливочного крема или зефира.

Шампур для пироженки

Десерт кажется очень простым. Но его главная фишка в том, чтобы он крепко держался на палочке. Для этого есть несколько правил.

— Крем не должен быть слишком жидким, — предупреждает Ксения. — Прежде чем насаживать шарики на палочку, их нужно слегка подморозить. А ещё, чтобы палочка не отвалилась, надо сначала окунуть кончик шпажки в горячую глазурь и сразу воткнуть в тесто. Вес одного пирожного должен быть примерно 50 граммов, чтобы оно не разваливалось из-за собственной тяжести.

ДЕСЕРТ ДЕЛАЮТ НА ОСНОВЕ ОРЕХОВ, КАКАО, ПЕЧЕНЬЯ, ВАФЕЛЬ, ЗЕФИРА

В качестве палочек для подойдут китайские бамбуковые, деревянные шампуры для мини-шашлычков, трубочки для коктейля, если нарезать их нужной длины и слегка смять кончик, чтобы втыкать в «тортик». Готовый «торт на палочке» удобно вертикально втыкать в кусок картона или пенопласта.

Включаем фантазию

При украшении «леденцов из теста» есть возможность включить фантазию. Например, пока глазурь не остыла, можно разукрасить шарики вафельной или ореховой крошкой, кокосовой стружкой, цветными сахарными посыпками. По остывшей глазури интересно рисовать цветным кондитерским клеем или нанося тонкой струйкой растопленный шоколад другого оттенка.

Ира ЛЬВОВА

pxhere.com

Кейк-попсы из печенья и сгущёнки без выпечки

300 г рассыпчатого печенья измельчаем в блендере до состояния крошки. Пересыпаем в миску, добавляем банку сгущённого молока, пакетик ванилина и тщательно перемешиваем.

Из смеси скатываем небольшие одинаковые шарики.

Для приготовления глазури плитку тёмного шоколада разламываем на кусочки и растапливаем в кастрюле на минимальном огне. В жидкий шоколад добавляем 1 столовую ложку 10-процентных сливок, хорошо перемешиваем.

Палочку макаем в шоколадную глазурь и втыкаем в шарик. Убираем шарики на палочках в холодильник для застывания.

Когда застынут, попсы погружаем в глазурь и украшаем. Снова убираем в холодильник.

ОФИЦИАЛЬНО

Об изъятии недвижимого имущества

Вышло распоряжение Департамента городского имущества г. Москвы от 12.02.2024 №11388 «Об изъятии для государственных нужд объектов недвижимого имущества».

В нём, в частности, говорится: изъять для государственных нужд — для целей, указанных в Адресной инвестиционной программе города Москвы на 2023-2026 годы: «Подготовка территории (снос зданий, строений и сооружений) в целях строительства объектов транспортной и инженерной инфраструктуры для программы реновации», — у правообладателей объекты недвижимого имущества: земельный участок с кадастровым номером 77:04:0004009:5433, площадью 120 кв. м, по адресу: г. Москва, ул. Ставропольская, вл. 5А, стр. 3; земельный участок с кадастровым номером 77:04:0004009:6, площадью 480 кв. м, по адресу: г. Москва, ул. Ставропольская, д. 5А, стр. 3; нежилое помещение с кадастровым номером 77:04:0004009:4823, площадью 17,60 кв. м, по адресу: г. Москва, ул. Ставропольская, д. 5А, стр. 3, пом. 1; нежилое помещение с кадастровым номером 77:04:0004009:4825, площадью 17,60 кв. м, по адресу: г. Москва, ул. Ставропольская, д. 5А, стр. 3, пом. 3; нежилое помещение с кадастровым номером 77:04:0004009:4826, площадью 17,60 кв. м, по адресу: г. Москва, ул. Ставропольская, д. 5А, стр. 3, пом. 4; нежилое помещение с кадастровым номером 77:04:0004009:4827, площадью 17,60 кв. м, по адресу: г. Москва, ул. Ставропольская, д. 5А, стр. 3, пом. 5; нежилое помещение с кадастровым номером 77:04:0004009:4829, площадью 17,60 кв. м, по адресу: г. Москва, ул. Ставропольская, д. 5А, стр. 3, пом. 7, нежилое помещение с кадастровым номером 77:04:0004009:4835, площадью 17,60 кв. м, по адресу: г. Москва, ул. Ставропольская, д. 5А, стр. 3, пом. 13; нежилое помещение с кадастровым номером 77:04:0004009:4837, площадью 17,60 кв. м, по адресу: г. Москва, ул. Ставропольская, д. 5А, стр. 3, пом. 15; нежилое помещение с кадастровым номером 77:04:0004009:4838, площадью 17,60 кв. м, по адресу: г. Москва, ул. Ставропольская, д. 5А, стр. 3, пом. 16; нежилое помещение с кадастровым номером 77:04:0004009:5394, площадью 17,60 кв. м, по адресу: г. Москва, ул. Ставропольская, д. 5А, стр. 3, пом. 11; нежилое помещение с кадастровым номером 77:04:0004009:5395, площадью 17,60 кв. м, по адресу: г. Москва, ул. Ставропольская, д. 5А, стр. 3, пом. 6; нежилое помещение с кадастровым номером 77:04:0004009:5413, площадью 17,60 кв. м, по адресу: г. Москва, ул. Ставропольская, д. 5А, стр. 3, пом. 2; нежилое помещение с кадастровым номером 77:04:0004009:5416, площадью 17,60 кв. м, по адресу: г. Москва, ул. Ставропольская, д. 5А, стр. 3, пом. 8; нежилое помещение с кадастровым номером 77:04:0004009:5418, площадью 17,60 кв. м, по адресу: г. Москва, ул. Ставропольская, д. 5А, стр. 3, пом.14; нежилое помещение с кадастровым номером 77:04:0004009:6860, площадью 17,60 кв. м, по адресу: г. Москва, ул. Ставропольская, д. 5А, стр. 3; нежилое здание с кадастровым номером 77:04:0004009:5427, площадью 16,30 кв. м, по адресу: г. Москва, ул. Ставропольская, д. 5А, стр. 4.

Ссылка на размещённые материалы — на сайте префектуры: **uvao.mos.ru**/в разделах: строительство, реконструкция, изъятие объектов-2024.

«Велосипед — не забава, он нужен рабочему и колхознику»

90 лет назад в Кожухове построили 1-й Московский велозавод

Заводские корпуса для 1-го Московского велозавода построили в начале 1930-х годов недалеко от станции окружной железной дороги Кожухово (сейчас Велозаводская ул., 5). История столичного предприятия была короткой и бурной.

«Надо быстрее пускать завод»

Таким призывом оканчивалась большая статья в газете «Рабочая Москва» в конце августа 1932 года. «Московский велосипедный завод, в строительство которого вкладывается 11 млн рублей, при полной мощности будет давать 450 000 велосипедов в год», — сообщалось в газете.

Однако, как выяснилось, запустить уже построенный завод на полную мощность мешал спор между московским правительством и Госпланом. Ведь это было время великих строек СССР. Львиная доля бюджета шла на строительство ДнепроГЭСа и Беломорско-Балтийского судоходного канала. Тратить деньги на велосипеды казалось по меньшей мере легкомысленным. Строящийся велозавод законсервировали.

«Стройматериалы то привозятся на площадку завода, то увозятся. Деньги то дают, то не дают», — горестно описывала ситуацию столичная газета и доказывала, что велосипед не забава: «Он сокращает время. Он нужен рабочему и колхознику для поездки на работу и с работы, на прогулку и на отдых. Словом, велосипед — один из необходимых элементов быта».

«Будем драться за хороший советский велосипед»

К 1934 году московский завод уже не только выпускал тысячи велосипедов, но и сравнивал своё производство с английским, и не в пользу последнего.

Оказывается, строили столичное предприятие по проектам одного из лучших в то время мировых производителей велосипедов и мотоциклов — британской BSA, причём компания обязывалась оказывать московскому велозаводу техническую помощь.

В ноябре 1934 года заводчане отправились в Англию изучать новинки. «Первое, что бросилось в глаза, это невероятное количество велосипедистов на улицах, — цитировала их впечатления «Вечерняя Москва». — В городах Англии велосипедисты считаются сотнями тысяч». К тому времени компания BSA выпускала более 30 различных марок велосипедов: мужские, дамские, детские, грузовые с корзинками впереди, тандемы (двухместные велосипеды), гоночные и спортивные.

Советские специалисты получили для отечественного велозавода чертежи девяти типов велосипедов и новейшей втулки, благодаря которой можно развивать большую скорость. И вместе с тем с удивлением заметили, что московский велозавод оснащён лучше британского. «Будем драться за хороший советский велосипед, не уступающий мировым маркам», — заявил директор велозавода Иван Масленников.

Григорий Матвеев

Бывшее здание завода на Велозаводской улице

СОВЕТСКИЕ СПЕЦИАЛИСТЫ ПОЛУЧИЛИ ИЗ АНГЛИИ ЧЕРТЕЖИ ДЕВЯТИ ТИПОВ ВЕЛОСИПЕДОВ

Немецкий мотоцикл разобрали до винтика

В конце 1930-х Велозаводская улица стала центром по разработке отечественных армейских мотоциклов. Страна готовилась к войне. С конвейеров завода ещё сходили мирные велосипеды, а рядом, в созданном конструкторском бюро, уже изучали зарубежные образцы мотоцикла BMW-R71 (БМВ-750), состоявшего на вооружении немецкой армии. Известно, что один из этих мотоциклов разобрали до винтика, исследовав химический состав деталей, характер их обработки и особенности изготовления.

Весной 1941 года по постановлению СНК СССР столичный велозавод остановил производство велосипедов и запчастей к ним, готовясь запустить производство тяжёлых мотоциклов М-72. А уже в октябре 1941 года предприятие, теперь называвшееся «Московский мотоциклетный завод», было эвакуировано за Урал, в город Ирбит, где москвичи в кратчайшие сроки наладили серийный выпуск тяжёлых мотоциклов.

Завод в столицу так и не вернулся. А производство, созданное столичными специалистами в Ирбите, до сих пор выпускает мотоциклы. Бывшее заводское здание на Велозаводской, 5, сейчас занимает оборонное предприятие «Комета».

Татьяна ЩЕРБАКОВА

Дмитрий Рогулин/ТАСС

В годы войны на заводе наладили серийный выпуск тяжёлых мотоциклов

Антон Хабаров: Для эпохи Екатерины привыкал к парикам и каблукам

Популярный актёр рассказал о съёмках в сериале «Великая. Золотой век» и о том, как он всё успевает

Антон Хабаров сыграл более полусотни ярких ролей, большинство из которых — главные. И вот сейчас в сериале «Великая. Золотой век», который с успехом идёт на Первом канале, он исполняет роль фаворита императрицы Екатерины — легендарного графа Орлова. Нам удалось поговорить с Антоном Хабаровым и об этой роли, и о других проектах, и о театре, где он служит уже много лет, и о личной жизни — ну практически обо всём...

Тайны «Золотого века»

— Антон, в сериале «Великая. Золотой век» вы играете графа Григория Орлова. Как уживались на съёмочной площадке с ушедшей эпохой, привыкали к костюмам?

— Привыкал, например, к каблукам (мужская обувь того времени была на небольшом каблуке. — **Прим. авт.**). Но в принципе каких-то сложностей не было. Я всё-таки театральный артист (Антон Хабаров служит в Московском Губернском театре. — **Прим. авт.**), и в спектаклях у нас бывают разные эпохи. Главное, чтобы всё это органично смотрелось, и это надо уметь носить: например, понимать, что такое парик. Что во времена Екатерины Великой без него нельзя никуда было выйти. В моде были узкие плечи, маленький размер ноги. Что меня больше всего поразило — красота мужчин того времени. Я вроде не Квазимодо по современным меркам, но для того времени я был бы ужасен: тогда обязательно должно было быть пузико у мужчины. Если его нет, как и второго подбородка, то ты либо чахоточный и скрываешь это, либо ты нищий и тебе есть нечего. Потом — щетина. Сейчас она модная, а тогда её вытравливали... мышьяком!

«Успеваю только работать»

— У вас много различных кинопроектов. Как всё успеваете?

— Что я могу успеть? Успеваю только работать. Чудес не бывает, увы... Цену плачу за это не очень хорошую: нет такого близкого контакта с детьми (у Антона Хабарова — двое детей: шестнадцатилетний сын Владислав и тринадцатилетняя дочь Алина. — **Прим. авт.**), какого бы хотелось. Например, приезжал домой из киноэкспедиции очень уставший — предположим, меня не было дома месяцев пять. Надо восстанавливаться, а дети хотят на каток — но у меня даже сил нет на него пойти! А сейчас дети уже подросли, и им не очень надо ходить со мной на каток... Успокаивает меня только то, что от моего отсутствия не зависит качество отца — то, какой я папа. Я, конечно, хороший отец, и они меня очень любят, но могло бы быть гораздо лучше...

— Мы с вами делали интервью несколько лет назад, и вы говорили, что дети тоже снимаются в фильмах, пробуют себя. Сейчас им интересна эта профессия или хотят выбрать что-то другое?

— Они задумываются и о других профессиях. У них большой выбор, их ни в чём не ограничивают. Есть ещё возможность подумать над профессией. Она непростая — как, впрочем, и другие. Но более зависимой профессии сложно придумать, надо ещё постараться найти. Режиссёру ведь не навяжешь себя. Он, допустим, видит в этой роли именно этого актёра, а не тебя. А только в Москве выпускается 120 артистов в год. Это мы не берём сейчас дополнительные вузы в расчёт, только четыре основных. А есть ещё прекрасные школы в Ярославле, Саратове и так далее... И где все эти ребята? Мы сколько с вами не общались — три года? Ну вот, минимум 360 артистов за это время выпустились!..

Я УЧИЛСЯ НА РЕЖИССЁРСКОМ ОТДЕЛЕНИИ 2,5 ГОДА. НО, ЗНАЯ ИНДУСТРИЮ ИЗНУТРИ, Я НЕ ЗАВИДУЮ РЕЖИССЁРАМ...

— Если мы заговорили о профессии, не хотели бы стать продюсером или режиссёром?

— Я учился на режиссёрском отделении два с половиной года. Но желания такого — снять как режиссёр фильм — у меня нет. Пока просто не хочется. Зная индустрию изнутри, я не завидую режиссёрам...

Выходя из зоны комфорта

— Есть какой-то образ, который вам бы хотелось сыграть, но режиссёры в вас пока этого не видят?

— Есть пьесы, которые мне не удалось сыграть. Например, Ремарка — «Три товарища» в театре «Современник». В фильмах я сейчас играю и положительных героев, и антаго-

Как купить билет по «Пушкинской карте»?

Участники — граждане России в возрасте от 14 до 22 лет

Номинал карты — с 1 января 2022 года 5 тыс. рублей

Чтобы принять участие в программе, нужно:

1. Зарегистрироваться на портале госуслуг
2. Подтвердить учётную запись
3. Установить мобильное приложение «Госуслуги. Культура»
4. Получить «Пушкинскую карту» — виртуальную или пластиковую карту платёжной системы «Мир»
5. Выбрать мероприятие из афиши в приложении
6. Купить билет в приложении, на сайте или в кассе музея

С Елизаветой Боярской в сериале «Великая. Золотой век»

НЕ ЗАРАБАТЫВАЮ ДЕНЬГИ НА СВОИХ ПОДПИСЧИКАХ – Я ПРОСТО ОБЩАЮСЬ, ЭТО МОЯ ОТДУШИНА

нистов — в этом смысле мне везёт: все роли разные. А проект «Казанова» — вообще просто подарок судьбы был: 14 ролей в одной! О чём ещё можно мечтать?! Я сам к этому шёл: я приехал на пробы, и был колоссальный кастинг с самыми известными актёрами. И нужно было показать себя разным. Я и в театре выбираю сознательно другие роли, стараюсь заходить на неуютную территорию.

— Критично к себе относитесь? Пересматриваете фильмы со своим участием?

— Когда вы позвонили мне, я как раз смотрел фильм «Страх над Невой», где сыграл одну из главных ролей... А как не смотреть? Если бы я был, допустим, врачом. Вот сделал я операцию — и иди, больной, дальше? Так нельзя! Можно, конечно, обладать большой самоуверенностью — но у меня её нет. Я смотрю, что мне удалось или не удалось с точки зрения общего материала. Удалось ли мне протянуть идею, тему человека? Я вот на это смотрю. А тексты и сцены — это уже просто база...

— Насколько артисту важно играть и в театре, и в кино?

— Мне кажется, что это очень важно. Без театра я бы не смог. Там другие мышцы задействованы, там как раз нет права на ошибку, там нужно работать со зрителем. В театре есть куда копнуть, куда углубиться. Ну, и для кино не пишут сценарии Фёдор Достоевский, Антон Чехов, Лев Толстой и Максим Горький. Но в кино тоже есть свой рост и интерес — это всё разные составляющие профессии. И кино, и театр — всё вместе и получается нужный профессиональный объём...

— В каких проектах зрителям в ближайшее время вас ожидать — из тех, что уже сняты?

— Много проектов ждёт своей очереди: «Одесса», «В парке Чаир», «Алекс Лютый и дело сирот» — из тех премьер, которые скоро должны состояться. Я надеюсь, что скоро мы начнём снимать второй сезон сериала «Казанова»...

Близкая связь

— Хотела спросить вас о поклонниках. Обратила внимание, что вы активно лично общаетесь с ними в социальных сетях.

— У меня там такая аудитория прекрасная: юристы, врачи, учителя... Всегда, когда я собираю информацию про какого-нибудь героя, мне все помогают. Почему нет? Чем я отличаюсь? Такая же профессия. Когда я к «Казанове» готовился, они мне столько интересных случаев про аферистов прислали! У меня прекрасная аудитория, мне с ними интересно общаться. Я дарю билеты в театр просто так, безо всяких условий. Я не зарабатываю деньги на своих подписчиках — я просто общаюсь, это такая моя отдушина в социальной сети... Я смотрел передачу одну, никогда не забуду: там показывали, как Муслим Магомаев общался со своими поклонниками в социальных сетях. Если он это делал — а я что?! Это люди, которые меня смотрят, это моя аудитория — зачем мне от неё отделяться?

Валерия Хващевская

Фото Вадима Тараканова, Первого канала, телеканала НТВ и из личного архива Антона Хабарова (ИА «Столица»)

СВОЙ ВЗГЛЯД

Валерий КОНОВАЛОВ

Зачем меняют прошлое

Недавно в очередной раз у наших спортсменов украли победу. Пересмотрели результаты олимпийских соревнований задним числом. Предложили вернуть медали, чтобы вручить награды другим. Это уже вошло в систему. Под разными предлогами начинают менять итоги давно минувших состязаний, признавать победителями тех, кто проиграл, а проигравших – победителями, переписывать хронику рекордов, менять историю спорта.

Всё это было бы странно и даже абсурдно, но тут не какие-то казусы или чудачества, а прочно утвердившийся тренд. Можно даже сказать: примета нынешнего времени. Так ведь не только в спорте.

Сейчас повсеместно меняют прошлое для того, чтобы решать какие-то свои текущие проблемы. Уже никого не удивляют результаты опросов в некоторых странах, где путают с точностью до наоборот победителей и проигравших во Второй мировой войне. Тех, кто освобождал и спасал, теперь считают захватчиками и сносят их памятники. А где-то заново сочиняют собственную историю и называют себя едва ли не древнейшим народом, хотя для этого вообще нет никаких оснований.

Но ни факты, ни логика тут не нужны. Новое прошлое быстро утверждается в головах и вытесняет из памяти прежние версии. И пойди разберись: где версия, где реальная история, а где просто выдумка.

Мир всё больше погружается во всеобщую путаницу, где у каждого своя правда, свой вариант истории, памяти. А желания найти общий язык, признать объективность не видно.

И как со всем этим жить? Ведь, не договорившись о прошлом, трудно вместе двигаться в будущее. Неизбежны конфликты и раздоры. Такое случается и в личных отношениях. Когда близкие люди ссорятся, а то и разводятся, их версии о причинах разлада, как правило, сильно разнятся, вплоть до прямо противоположных. И если не разобраться, не прийти к согласию в своём совсем недалёком прошлом, трудно рассчитывать на хорошее будущее.

А вот найти в таких ситуациях помощника, беспристрастного арбитра, который и рассудит, и наставит на путь истинный, конечно, очень нелегко.

Впрочем, для верующих людей всё возможно.

«Для меня очень мало значит быть судимым вами или человеческим судом. Но я и сам себя не сужу, – говорил об этом апостол Павел. – Судящий же меня есть Господь».

РЕКЛАМА ИНН 970116190 1
0109
ГОРОДСКОЙ ЦЕНТР
ПРАВОВОЙ ЗАЩИТЫ
- Помощь обманутым вкладчикам (возврат вкладов из КПК, МФО, МПО и т.д.)
- Реестр недобросовестных юристов
- Расторжение договоров с юристами
- Жилищные и наследственные споры
- Расторжение договоров ренты
- Помощь по списанию долгов. Банкротство

БЕСПЛАТНЫЕ КОНСУЛЬТАЦИИ У ВЕДУЩИХ ЮРИСТОВ
☎ 8 (499) 938-43-68

Как получить доступ к электронной медицинской карте

Электронная медицинская карта — это:

- протоколы осмотра врачей
- выписки из стационаров
- результаты лабораторных и инструментальных исследований
- заключения радиологических исследований

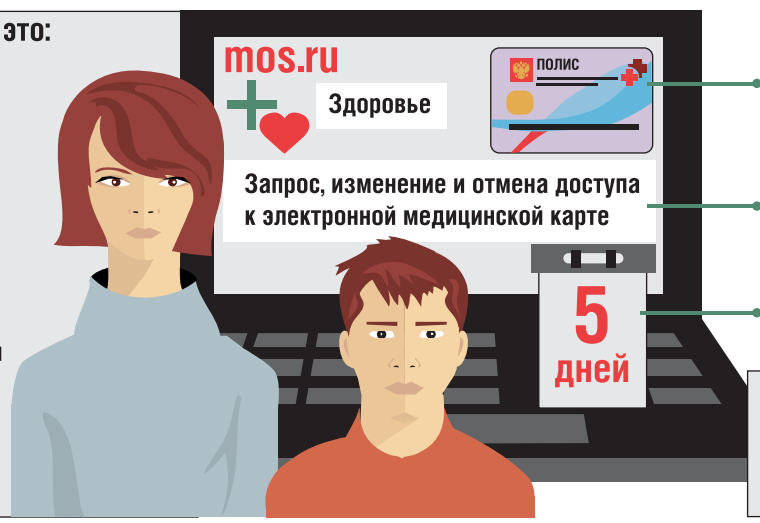

Вам потребуется стандартная или полная учётная запись на **mos.ru** и номер полиса ОМС

Воспользуйтесь услугой «Запрос, изменение и отмена доступа к электронной медицинской карте» на **mos.ru**

Доступ будет предоставлен в течение пяти рабочих дней

Просматривать информацию из электронной медицинской карты могут пациенты старше 15 лет при наличии московского полиса ОМС. Также можно получить доступ к картам своих детей младше 15 лет

АФИША

В Капотне отметят День родного языка

Библиотека №134 (Капотня, 5-й квартал, 17) приглашает всех желающих **29 февраля** в 13.00 отметить Международный день родного языка. Участники познакомятся с историей праздника, узнают о многообразии различных языков мира. Гостей ждут творческие задания, вопросы, конкурс скороговорок и литературный кроссворд. Вход свободный. Тел. **(495) 355-7765** (6+).

В Некрасовке споют хоровые коллективы

Дом культуры «Заречье» (1-я Вольская ул. , 11) приглашает всех желающих на вокально-хоровой фестиваль «Русские забавы» **28 февраля** в 12.00. Перед гостями выступят взрослые (55+) хоровые коллективы Юго-Восточного округа. Вход свободный (0+).

В Люблине приглашают на скандинавскую ходьбу

Парк-усадьба «Люблино» (Летняя ул., 1, стр. 1.) приглашает всех желающих на занятия скандинавской ходьбой, которые проходят по вторникам с 10.00 до 11.00 и по четвергам с 11.00 до 12.00. Необходима предварительная запись по тел. **8-965-326-4648**. Сбор группы у главной сцены парка (6+).

Гульнара РЕЙНГАРДТ

В афише возможны изменения, уточняйте по телефонам организаторов

Лучшие модели самолётов и кораблей

На Поречной улице работает клуб стендового моделирования

Юные моделисты округа привезли призовые места с III Кинешемского межрегионального детско-юношеского слёта стендового моделизма в Ивановской области. Там соревновались моделисты из 20 городов России. Среди представленных 500 работ были модели клуба стендового моделирования «Паллада», расположенного в Марьине. Призовые места заняли работы, представляющие наиболее точную копию оригинала: самолёт Су-122, вертолёт Ка-25, танк Т-34 и грузовик ЗИЛ-157.

СЕЙЧАС НАБОРЫ ЗАГОТОВОК ОЧЕНЬ ОТЛИЧАЮТСЯ ОТ ТЕХ, ЧТО БЫЛИ 20-30 ЛЕТ НАЗАД

— Стендовое моделирование воспитывает усидчивость, терпение, интерес к истории. Из наших учеников вырастают инженеры, конструкторы, архитекторы, художники. Но даже если у ребят не всегда получаются модели для выставок, они учатся самоорганизации и порядку. Нас за это часто благодарят бабушки и мамы, — рассказала «ЮВК» руководитель проекта «Лига стендового моделирования» Оксана Вишневская.

Оксана Вишневская с моделью судна-пинас «Морская дева» XVII века

Михаил Подобед

Основой для стендового моделирования являются заготовки от производителей, но до ума их всегда доводит мастер. Сейчас наборы заготовок очень отличаются от того, что делали 20-30 лет назад. Детали усовершенствуются и улучшаются: очень много дополнительных элементов для точного воспроизведения модели. Кто-то из ребят больше любит собирать воздушную технику, кто-то наземную.

В студии занимаются дети от 9 до 17 лет, а также взрослые. В основном это, конечно, мужское занятие, девочек меньше, и они занимаются росписью фигурок.

Гульнара РЕЙНГАРДТ

Адрес клуба: ул. Поречная, 13, корп. 1.
Запись и справки по тел. **8-901-794-5887** (9+).

В Жулебине для малышей придумали аналог «Почемучки»

Культурный центр «Лидер» (Лермонтовский просп., 2, корп. 2) приглашает детей и родителей **с 4 по 25 марта** на цикл познавательных программ «Интересное и неизвестное». Каждый понедельник в 16.15 фойе центра превращается в интерактивный зал, где гости в игровой форме узнают об интересных научных фактах, о природных явлениях. Организаторы читают короткие лекции на заданные темы и в конце проводят тематическую викторину.

— Мы постарались сделать аналог программы из 1980-х «Почемучка». Например, в марте участники узнают, зачем проветривать комнату, почему небо голубое, почему идёт дождь и умеет ли ветер работать, — рассказали «ЮВК» в культурном центре.

Гульнара РЕЙНГАРДТ

Вход свободный (0+).

В Кузьминках познакомят с рисунками Дюрера

В экоцентре «Кузьминки» открылась выставка, посвящённая великому немецкому живописцу и рисовальщику Альбрехту Дюреру. Посетители увидят копии работ мастера, сделанные более пяти веков назад, — «Зайца», «Летучую мышь», акварель «Большой кусок луга».

— В последней работе тщательно прописаны стебли трав и листья растений. И она вместе с «Зайцем» до сих пор вызывает много споров. До сих пор не известно, как художник писал эти работы. Например, в глазу зайца специалисты разглядели отражение окна, то есть работа писалась не с натуры, а в мастерской, — рассказывает Осип Тунинский, начальник экоцентра «Кузьминки». — А ещё Дюрер первым из художников создал автопортрет и написал пейзаж в цвете.

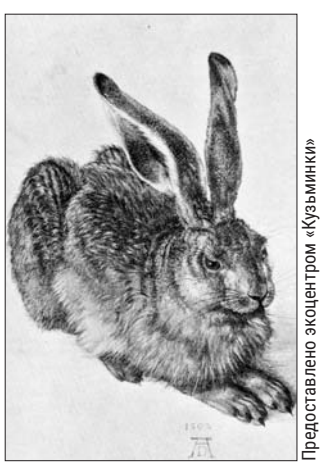

Предоставлено экоцентром «Кузьминки»

«Заяц»

28 и **29 февраля** в 13.00 всех желающих ждут на лекции «Изображение природы пять веков назад» и на мастер-классах «Рисуем зайца». Гости узнают об интересных моментах биографии художника и попробуют скопировать его самые известные рисунки — зайца и сову.

Гульнара РЕЙНГАРДТ

Адрес: Кузьминская ул., 10, стр. 1.
Выставка работает **до 7 марта** с 10.00 до 17.00, кроме понедельника.
Предварительная запись по тел. **(495) 377-3593**.
Вход свободный (6+).

Экологи не рекомендуют кормить белок с рук

ЭТО ГРЫЗУН, И ХАРАКТЕР У НЕГО ДОВОЛЬНО НЕПРЕДСКАЗУЕМ

Алексей Стефанов

Семечки лучше положить на землю или в кормушку

Белки в парке «Кузьминки-Люблино» совершенно перестали бояться людей. Бывает, и нахально прыгают на человека, цепляясь за одежду коготками и выпрашивая лакомство. И экологи предупреждают: кормить белок, особенно весной, можно и нужно, но только не с рук, как иногда делают посетители парка. Положите корм на землю или в кормушку и отойдите. Для подкормки подойдут любые орехи (кроме миндаля), сухофрукты и сушёные грибы, несолёные семечки. Можно класть в кормушки немного нежирного творога.

— Белка только с виду милая и пушистая! Не забывайте, что это грызун, — предостерегает жительница Кузьминок, независимый эколог Анастасия Зайцева, — и характер у неё довольно непредсказуем. Белка, вместо того чтобы взять с руки корм, может укусить человека. Зубы у неё острые, челюсти сильные, так что травма может быть серьёзной.

К тому же белки, как и другие грызуны, могут быть переносчиками опасных заболеваний: лептоспироза, туляремии и, главное, бешенства. Если вас всё-таки укусили, немедленно обратитесь в травмпункт.

Алексей ТУМАНОВ

Помогите разложить корм для птиц

Экоцентр «Кузьминки» приглашает всех жителей присоединиться к акции «Птичья столовая» и активнее подкармливать птиц. Сейчас, когда оттепели сменяются заморозками да ещё идут ледяные дожди, это особенно важно. Корм в кормушках примерзает, и птицы не могут его клевать. Поэтому надо обновлять его постоянно.

— К нам в экоцентр привезли корма — орехи, семечки и другое, и все, кто идёт гулять в парк, могут зайти к нам и взять этот корм, чтобы разложить его в кормушки, — рассказали в экоцентре. — А наши специалисты расскажут, где лучше это сделать и какие птицы в основном прилетают в те или иные места. Можно взять шефство над какой-то отдельной кормушкой.

Алексей ТУМАНОВ

Экоцентр «Кузьминки»: Кузьминская ул., 10, стр. 1. Справки по тел. **(495) 377-3593**

ЗВЁЗДНЫЙ РЕЦЕПТ

Куриная грудка в сливках и сыре

от актрисы Виолетты Давыдовской

Из личного архива

Очень вкусная и простая в приготовлении куриная грудка в сливках и сыре. Актрисе Виолетте Давыдовской рецепт понравился тем, что позволяет сохранить сочность куриного мяса.

Натереть на тёрке сыр. В глубокой сковороде довести до кипения воду, положить куриные грудки, варить 2-3 минуты, перевернуть и варить ещё 2-3 минуты. Грудки извлечь, слегка охладить и нарезать небольшими кусочками. В отдельную миску вылить сливки, добавить яйцо, соль, приправу по вкусу и слегка взбить. Добавить большую часть сыра, муку и хорошенько перемешать. В глубокий противень, смазанный растительным маслом, выложить кусочки грудки и залить смесью из миски. Сверху положить ломтики помидора, колечки лука и пропущенный через чеснокодавку чеснок.

ИНГРЕДИЕНТЫ

- 3 куриные грудки,
- 100 мл сливок,
- 100 г сыра,
- 1 яйцо,
- 2 ст. ложки муки,
- 3-4 зубчика чеснока,
- большая луковица,
- большой помидор,
- специальная приправа для курицы,
- соль по вкусу,
- растительное масло

Отправить противень в разогретую до 220 градусов духовку, запекать около 40 минут. Готовое блюдо посыпать оставшимся сыром и поставить доходить в выключенную духовку, пока сыр не расплавится.

Ирина МИХАЙЛОВА

Яков Филимонов/Фотобанк Лори

ИТОГИ ОПРОСА

11% предпочитают бутилированную воду

В прошлый раз «ЮВК» спросил читателей: «Какую воду вы пьёте?» Большинство (**37%**) ответили, что пьют воду, очищенную фильтром-кувшином. Чуть меньше — **32%** — пользуются фильтром под мойкой. **19%** признались, что пьют прямо из-под крана. **11%** покупают бутилированную. И лишь **1%** покупает питьевую воду в вендинговых водоматах.

ОПРОС «ЮВК»

Какой городской шум вас раздражает больше всего?

- От автомобилей.
- От строек.
- От уборочной техники.
- Мне шум не мешает.

Голосуйте в телеграм-канале t.me/UV_Kurier_UVAO

реклама и частные объявления

АВТОМОБИЛИ

• Автовыкуп дорого. Т.: 8-925-004-0716, 8-916-215-6206

НЕДВИЖИМОСТЬ

• Арендую жильё. Т. 8-964-635-0700

БЫТОВЫЕ УСЛУГИ

• Антенна, настройка, ремонт ТВ. Т. 8-977-575-8564
• **Ремонт** компьютеров, телевизоров, стиралок, холодильников. Услуги сантехника. Пенсионерам **скидка 30%**. Т. 8 (499) 394-0657
• Ремонт мебели. Т. 8-925-504-5471
• **Ремонт** стиральных машин, электроплит и холодильников. Диагностика бесплатно. Т. 8-980-900-7114
• **Ремонт: стиралки, холодильники и пр. Т. 8-977-000-6892**

ТРАНСПОРТНЫЕ УСЛУГИ

• Грузоперевозки. Т. 8 (495) 589-0078
• Грузоперевозки. Т. 8 (495) 744-7852
• Грузоперевозки. Т. 8 (495) 778-7366
• Грузоперевозки. Профгрузчики. Упаковка. Т.: 8 (495) 220-2235, 8-903-000-7592

КОМИССИОНКА

• **Антиквариат. Книги. Значки. Статуэтки. Подстаканники. Иконы. Игрушки. Самовары куплю. Т. 8 (495) 643-7212**
• **Библиотеку домашнюю. Т. 8 (495) 724-3045**

0157 **Куплю РАДИОДЕТАЛИ ПЛАТЫ любые, ЗНАЧКИ, НАГРАДЫ, статуэтки, МОНЕТЫ, подстаканники. ☎ 8-969-100-40-11**

• **Куплю измерительные приборы СССР: осциллографы, частотомеры и т. д. Радиодетали. Дорого. Т. 8-915-033-0001**
• Радиоэлектроника. Т. 8-916-774-0005, Дмитрий
• Ткани. Духи. Т. 8-916-993-3664
• Часы (любое состояние), значки. Т. 8 (495) 723-1905

ЮРИДИЧЕСКИЕ УСЛУГИ

• Адвокаты. Возврат квартир. Т. 8 (495) 210-2563
• **Юридическая помощь. Т. 8-930-985-8515**

УСЛУГИ

• Сиделки. Т. 8-985-545-6348

РАБОТА

• Возьму надёжную помощницу/ка. Т. 8-901-720-9577
• Грузчик-комплектовщик. Т. 8-909-648-0621
• Приходи и зарабатывай. Т. 8-905-126-1966

ОБУСТРОЙСТВО И РЕМОНТ

• **Бюджетный** ремонт комнаты, квартиры поэтапно. Обои. Покраска. Плитка. Сантехника. Электрика. Окна. **Циклёвка** и ремонт паркета. Ламинат. **Натяжной** потолок. Т. 8 (495) 978-0344
• Замена замков. Т. 8-925-402-8411, Владимир
• Замена замков. Т. 8-926-341-2727
• Ремонт квартир. Т. 8-916-538-7058, Иван
• Реставрация, ремонт. Т. 8-977-704-5413

РАЗМЕЩЕНИЕ РЕКЛАМЫ 8 (495) 782-82-12
ИНТЕРНЕТ-МАГАЗИН: www.edinrek.ru

ВСЕ НОВОСТИ ОКРУГА ЕЖЕДНЕВНО НА САЙТЕ WWW.UV-KURIER.RU

Не принесли очередной номер газеты? Звоните!
С 10.00 до 17.30 с понедельника по пятницу.
Телефон единого контакт-центра редакции
(499) 647-6828

ФОТОКОНКУРС «ЭХ, ПРОКАЧУСЬ!»

Александра освоила снегоход

Это наша читательница Александра. Она ездила зимой с мужем и детьми в подмосковный дом отдыха и каталась на снегоходе.

Из личного архива

В автомобиле, на самокате, верхом...

Дорогие друзья! «ЮВК» проводит фотоконкурс «Эх, прокачусь!». Ждём ваших фотографий на любых средствах передвижения — хоть в автомобиле, хоть на самокате, хоть на лошади: в общем, на чём угодно. Главное — творческий подход и позитивный настрой.

Фото сопроводите небольшим рассказом о себе. Как вас зовут, почему этот вид транспорта выбрали, чем занимаетесь в жизни, как любите отдыхать. Обязательно укажите, в каком районе вы живёте. С нетерпением ждём!

Технические требования: формат JPEG, размер не менее 1 МБ. Письма отправляйте на эл. почту: **uvkurier@mail.ru**. В теме письма напишите: «Фотоконкурс». Победителей ждут призы.

СУДОКУ

4						7		
6		7		4			8	
	3				5			2
	9			3			5	
			1					
		2		5			9	
	4				9		2	
5			7					4
		9				3		

	6				8			
		9	1			6		
5								9
			9			4		
4				8			6	
		2		3				
	4				9		5	
9						1		
	2	7		5				6

Необходимо заполнить пустые клетки большого квадрата так, чтобы каждая строка, каждый столбец, каждый малый квадрат 3х3 содержали все цифры от 1 до 9 (каждая цифра встречается только один раз). Следует проверить строки, столбцы и малые квадраты с учётом уже вписанных цифр. В сложных случаях можно карандашом вписать в клетку цифры-«кандидаты».

Ответы на судоку на стр. 9

АНЕКДОТЫ

С годами всё меньше задаёшь вопросов — не потому, что много знаешь, а потому, что ответы не интересуют.

Обидно, когда ты в прекрасной спортивной форме, а она на тебе не застёгивается.

Перед тем чтобы что-то сказать, мысленно посчитай до десяти.

Глядишь, может, и отпустит.

— Я своей жене подарил серёжки с бриллиантами, так она две недели со мной не разговаривает.

— Почему?

— Такое было моё условие.

Колобок относился к людям гораздо лучше, пока не увидел, как они играют в футбол.

Бургеры из ресторанов быстрого питания — это лучшая инвестиция.

Покупаешь 150 граммов, а получаешь 5 килограммов лишнего веса.

СКАНВОРД

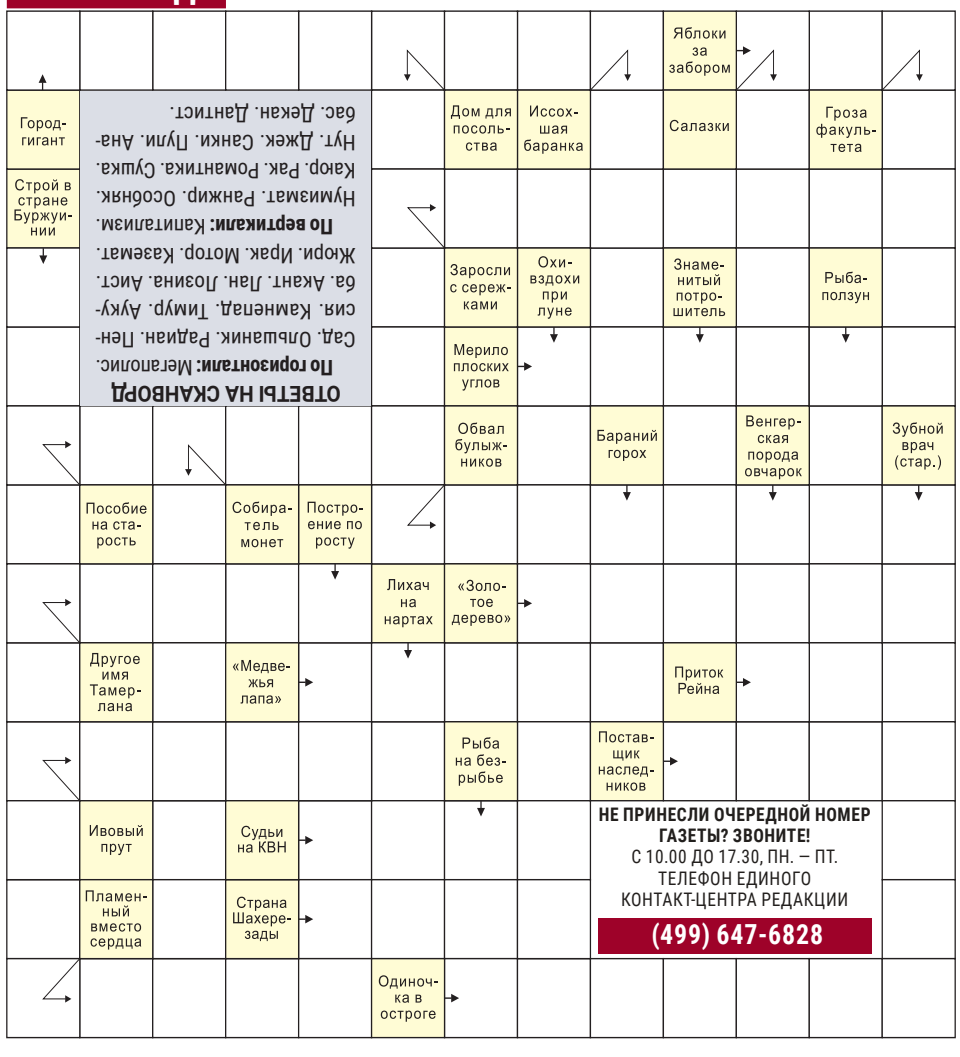

ЗАДАВАЙТЕ ВОПРОСЫ, ПРЕДЛАГАЙТЕ ТЕМЫ ДЛЯ ПУБЛИКАЦИЙ

Звоните: (499) 647-6831

с 10.00 до 17.30 с понедельника по пятницу

Пишите: uvkurier@mail.ru, chitatel@internet.ru

Юго-Восточный Курьер

№6 (1061) ФЕВРАЛЬ 2024 год

Издатель: Издательский дом «Звездный бульвар».
Главный редактор издательского дома: Ю.А.Сорокин.
Генеральный директор: А.И.Латышев.
Первый заместитель главного редактора: Е.Ю.Ильина.
Заместители главного редактора: Ю.А.Мироненко, Ю.И.Невский, Е.Ю.Харо.

Главный редактор газеты «Юго-Восточный курьер»: О.В.Минаева.
Учредитель: Префектура Юго-Восточного административного округа города Москвы.
Адрес издателя: 117246, г. Москва, Научный пр., 19, 2-й этаж, комн. 6д, оф. 76. **Адрес редакции:** 127560, г. Москва, ул. Конёнкова, 15, корп. 1.
Электронная версия: **www.uv-kurier.ru**.
Газета зарегистрирована в Московском региональном управлении регистрации и контроля за соблюдением законодательства о средствах массовой информации ГК РФ по печати. Регистрационный номер А-0779 от 16 апреля 1999 года. Отпечатано в АО «ПраймПринт Москва», 141701, Московская область, г. Долгопрудный, Лихачевский пр., 5в. Заказ №504. Тираж 360 000 экз. Подписано в печать 24.02.2024 г. Выход в свет 26.02.2024 г. Отдел по работе с читателями: тел. (499) 647-6831. Вопросы по доставке принимает единый контакт-центр редакции, тел. (499) 647-6828. Размещение рекламы: тел. (495) 782-8212. Газета распространяется на территории Юго-Восточного административного округа г. Москвы. Бесплатно. Может содержать материалы 12+