Юго-Восточный Курьер

МОСКВА
ОКРУЖНАЯ ГАЗЕТА

№ 46 (1055) ДЕКАБРЬ 2023

стр. 13

Легендарный фотограф Юрий Рост: Снимал на высоте 120 метров без страховки

WWW.UV-KURIER.RU | UVKURIER@MAIL.RU | ТЕЛ. (499) 647-6831

mos.ru

Сергей Собянин: Москва продолжает развиваться динамично

стр. 2

За отопление с нового года будем платить по-новому: все подробности

стр. 6

На что жители ЮВАО чаще всего жалуются в Роспотребнадзор

стр. 12

ВСЕ НОВОСТИ ОКРУГА ЕЖЕДНЕВНО В ТЕЛЕГРАМЕ
UV_KURIER_UVAO

ДАЁШЬ НОВОГОДНЕЕ НАСТРОЕНИЕ!

В Кузьминках, Марьине и Некрасовке открылись площадки фестиваля «Путешествие в Рождество»

стр. 9

Фестивальная площадка в Кузьминках

Предоставлено пресс-службой проекта «Московские сезоны»

Москва продолжает динамично развиваться

Сергей Собянин отчитался перед Мосгордумой и горожанами о работе правительства в 2023 году и рассказал о перспективах

Мэр Москвы рассказал о главных достижениях столицы и обозначил основные планы развития города на ближайшее время.

По словам Собянина, за последние годы Москва столкнулась с серьёзными вызовами: пандемия коронавируса, специальная военная операция, санкционное давление и, как следствие, перестройка всей экономики города. Но, несмотря на все испытания, Москва продолжает активно развиваться.

— В экстремальных условиях последних лет продолжение динамичного развития города, реализация наших амбициозных программ казались делом невозможным. Тем не менее нам это удалось. Удалось напряжением всех сил и ресурсов. Благодаря трудолюбию и талантам москвичей, их оптимизму и вере в успех, — подчеркнул мэр.

Лекарства сделаем сами

Собянин рассказал, что в столице появился фармацевтический кластер:

— Москва возродила фармацевтическую промышленность, которая в ближайшие годы выйдет на одно из лидирующих мест в стране и обеспечит лекарственную безопасность и независимость от импортных поставок жизненно важных препаратов.

Москва поддерживает промышленные предприятия, предоставляя им субсидии, льготные кредиты.

По реновации будут строить больше

В столице, по словам Собянина, будут строить значительно больше жилья, чем в предыдущие годы: от 6 до 7 млн кв. метров в год. Это в том числе поможет ускорить темпы программы реновации.

— На пике программы мы должны переселять из ветхого жилья около 80 тысяч человек в год. Задача невероятной сложности, требующая гигантских ресурсов. Но уверен, что мы с ней справимся, — сказал мэр.

В ЮВАО сегодня строят и проектируют 67 домов по программе реновации. Четыре десятка новостроек уже готовы, в 39 из них идёт заселение. А всего в ЮВАО в программе реновации участвуют жители 818 домов. Это более 164 тысяч человек.

Новый транспортный каркас

В 2023 году открыли рекордное количество объектов транспортной инфраструктуры, в результате чего был создан новый транспортный каркас.

— Мы успешно завершили мегапроекты строительства Большой кольцевой линии метро, двух диаметров наземного метро и крупнейших дорожных магистралей: Московского скоростного диаметра, проспекта Багратиона и Южной рокады, — сказал Собянин.

В Юго-Восточном округе расположены станции БКЛ «Текстильщики», «Печатники», «Нижегородская», «Авиамоторная».

Сергей Собянин сообщил, что в планах — строительство ещё трёх новых линий и около 40 станций метро.

В ЮВАО находятся три участка Южной рокады, на которых завершаются работы: от Подольской улицы до Курьяновской набережной, от МКАД до улицы Марьинский Парк, а также развязка МКАД с улицей Верхние Поля.

Также в этом году достроили участок дороги на Окской улице, которая соединила Волгоградский проспект с Рязанским.

В ЮВАО В ПРОГРАММЕ РЕНОВАЦИИ УЧАСТВУЮТ ЖИТЕЛИ 818 ДОМОВ

Открытие дороги улучшило транспортную доступность Кузьминок, Текстильщиков, Выхина-Жулебина, Рязанского.

Открылись новые больничные корпуса

По словам мэра, в городе строят новые комплексы для многопрофильных больниц и поликлиник, а также модернизируют действующие. Реконструировано более 300 корпусов общей площадью свыше 1,6 млн кв. метров. Среди построенных зданий новый комплекс Морозовской детской больницы, инфекционная клиническая больница №1, флагманские центры Боткинской больницы.

В этом году в ЮВАО капитально отремонтировали 8 детских и 6 взрослых поликлиник. Работы проведены в соответствии с новым московским стандартом. В будущем году в округе планируют реконструировать ещё 15 поликлиник.

mos.ru

Сергей Собянин выступает перед депутатами Мосгордумы

Новое качество отдыха

Ведётся активное благоустройство городской среды и общественных пространств.

— В наших планах — реабилитация национального парка «Лосиный Остров», благоустройство на новом качественном уровне знаковых московских парков: парка Горького, «Сокольников», «Коломенского» и «Кузьминок». Главная выставка страны — ВДНХ — пополнится множеством новых объектов отдыха и развлечений. Будет завершено создание парка «Яуза», а также реализованы проекты ремонта дорог и благоустройства набережных, улиц, скверов и дворов во всех районах Москвы, — рассказал Собянин.

В этом году в ЮВАО осуществлён масштабный проект. Благоустроена территория у 16 прудов-регуляторов в Марьине. Вокруг прудов сделали детские и спортивные площадки, прогулочные дорожки, установили фонари, высадили деревья и кустарники.

Григорий Матвеев

В Марьине благоустроена территория у 16 прудов

Москва сделала выбор

Завершая выступление перед депутатами, Сергей Собянин сказал:

— В период испытаний перед каждым человеком встаёт очень простой выбор: смириться с внешним давлением, подчиниться и перейти в режим выживания или, наоборот, мобилизовать внутренние ресурсы и продолжать действовать в соответствии со своими целями и убеждениями. Именно такой выбор в 2022 году встал перед Москвой. Мы выбрали второй путь — путь развития. И не просто выбрали, а доказали на практике, что это возможно. Москва будет и дальше одним из мировых лидеров — на благо страны, на благо города, на благо москвичей. Спасибо, друзья! Мы с вами — одна большая команда, и победа будет за нами.

Игорь МИНАЕВ

Открыто более 100 центров московского долголетия

Здесь можно пообщаться с друзьями, заняться любимым делом

Сергей Собянин открыл центр московского долголетия «Измайлово» в здании бывшего Измайловского ЗАГСа на Востоке Москвы.

Повесил на ёлку большой шар

— Такая большая работа, которую мы с вами провели, и самое главное — не количество этих центров и не самих зданий, а то, что вы наполняете их своим душевным теплом, любовью. Центры действительно становятся вторым домом, где можно отдохнуть, пообщаться с друзьями, заняться любимым делом, — сказал на церемонии открытия центра Сергей Собянин.

Мэр собственноручно повесил на ёлку большой зелёный шар с бантом и с символичной подписью: «Желаем вам московского долголетия!» А заодно пообщался с жителями. Две супружеские пары рассказали, что поженились в этом ЗАГСе. И вот спустя почти полвека снова вернулись сюда, где обменялись клятвами в любви и верности.

По словам Сергея Собянина, до конца года в столице откроют ещё 17 ЦМД, в городе будет уже 120 таких пространств.

Предоставлено ЦМД «Печатники»

Занятия в ЦМД «Печатники»

Шёл за продуктами — нашёл второй дом

В ОКРУГЕ САМЫЙ БОЛЬШОЙ ЦЕНТР НАХОДИТСЯ В ПЕЧАТНИКАХ

В нашем округе тоже есть куда пойти. Летом прошлого года в двухэтажном здании бывшего Дома культуры по адресу: 1-я Курьяновская ул., 35, открылся самый большой в ЮВАО центр московского долголетия «Печатники». Ежедневно его посещают больше 100 горожан старшего поколения, причём четверть из них приезжают из других районов Москвы.

— У нас оборудовано 10 локаций. Здесь можно сыграть в шахматы и в бильярд, послушать лекцию по компьютерной грамотности. В спортивном, актовом и танцевальном залах можно заняться йогой и гимнастикой, разучить румбу или вальс, посмотреть концерт или стать участником творческой встречи, — рассказывает руководитель ЦМД «Печатники» Сергей Борисов. — Место притяжения наших участников — это кулинарная студия и кафе, где можно приготовить всё — от салата до десерта. Есть две мастерские для рукоделия и творчества.

В центре есть всё необходимое: настольные игры, спортивные тренажёры, акустические и осветительные системы, столы для бильярда и пинг-понга, гимнастические коврики и мячи...

Сейчас в ЦМД «Печатники» открыта запись больше чем в 70 клубов по самым разным направлениям.

— Особо хочется отметить бильярдный клуб «Зелёная миля». Под руководством опытного игрока Александра Ермолаева кий берут в руки все, в том числе женщины, — улыбается Борисов. — Клуб «Занимательный клубок» привлёк много рукодельниц. Лидер клуба Людмила Акиньшина учит их вязать шапки и варежки, свитера и носки.

В планах центра — открыть ещё несколько новых образовательных и ЗОЖ-клубов.

Евгений Борисов с Батюнинской улицы недавно отметил в центре своё 70-летие.

— Вот не думал, не гадал, что однажды, отправившись в магазин за продуктами, найду свой второй дом, — признаётся пенсионер. — Вижу — воздушные шары, люди толпятся. Дай, думаю, зайду. Оказалось, такой шикарный подарок для пожилых сделали! И шахматы, и бильярд, и книги. Мне здесь хорошо. Нашёл клуб по интересам, я ведь песни и стихи сочиняю. Ну и всегда не прочь сыграть партийку-другую в бильярд.

Записаться на занятия могут мужчины и женщины 55+ по тел. **(495) 870-4444** или на месте. **До 31 декабря** центр работает без перерыва с 10.00 до 20.00. Не закроется центр и в новогодние праздники: **со 2 января** работа возобновится без выходных.

Новый сервис поможет зарегистрировать брак

Подобрать идеальное место для бракосочетания теперь можно с помощью сервиса «Наша свадьба» на портале **mos.ru**. Об этом Сергей Собянин сообщил в своём телеграм-канале.

«Это самый подробный и масштабный гид: на выбор представлено 50 площадок для торжественной регистрации», — написал мэр.

Оформить отношения по-прежнему можно во дворцах бракосочетания, но появились и необычные площадки, к примеру в музее-заповеднике «Царицыно». Такой формат выбрали уже более 48 тысяч пар. По словам Сергея Собянина, сформировался своеобразный «стандарт московской свадьбы». Все подготовительные процедуры к этому событию сделали максимально удобными. Выбрать площадку и подать заявление теперь можно онлайн.

Размер инвестиций превзошёл прошлогодний уровень

Вырос объём инвестиций в столичную экономику. Сергей Собянин рассказал в своём телеграм-канале, что только за девять месяцев 2023 года он составил почти 4 трлн рублей. «По сравнению с аналогичным периодом прошлого года это больше на 6,6%», — написал мэр.

42,7% вложений было направлено в производство машин и оборудования, 27,2% — в строительство нежилых зданий, сооружений и в благоустройство земель, 14,4% — в создание объектов интеллектуальной собственности, 13,6% — на возведение жилых домов и помещений.

Усадьба Деда Мороза в ЮВАО пополнилась филиалами

Три филиала Московской усадьбы Деда Мороза впервые откроются в столице в конце декабря. Об этом Сергей Собянин сообщил в телеграм-канале.

Филиал «Снежная королева» откроется в Измайловском парке, «Морозко» — в ландшафтном парке «Митино», «Простоквашино» — в парке Олимпийской деревни. Новые филиалы дополняют основную усадьбу Деда Мороза на территории музея-заповедника «Кузьминки-Люблино». Здесь в прошлом году провели капремонт, и площадь экскурсионных пространств выросла почти в три раза.

Полосу по материалам телеграм-канала Сергея Собянина подготовили Оксана Мастюгина и Игорь Минаев

В доме на Ферганской встретят Новый год всем подъездом

Григорий Матвеев

В подъезде нарядили небольшую ёлочку

Жильцы первого подъезда в доме 3, корп. 2, на Ферганской улице украсили холл первого этажа к Новому году: нарядили небольшую ёлочку, развесили бумажные гирлянды и яркие шарики.

ТРАДИЦИЯ СОВМЕСТНОГО ПРАЗДНИКА ПОЯВИЛАСЬ ПОСЛЕ КАПРЕМОНТА

— Всё это сделали на свои деньги, — рассказывает жительница дома Елена Шевелкина. — Сбросились подъездом по 200-300 рублей, а один из соседей подарил ёлку. И как красиво получилось — словно сразу в квартиру заходишь! 31 декабря, провожая старый год, мы с соседями почти всем подъездом собираемся с шампанским у нашей зелёной красавицы.

Традицию совместного праздника жители завели пару лет назад.

— Подружил нас капремонт. Много чего добились вместе: и откидной пандус нам поставили, и двери на первом этаже дерматином обили, — вспоминает Елена.

Сообща жильцы занимаются и украшением территории: во дворе высаживают кустарники и цветочные клумбы.

Алла СТАМБОЛИДИ

В Люблине спасатели помогли пожилым людям выбраться из закрытой квартиры

В экстренную службу «112» позвонила пенсионерка с Люблинской улицы. Вместе с супругом они оказались заперты в квартире и не могли открыть дверь. На помощь пожилой паре выехал экипаж «СпасРезерва».

— Оказалось, что мужу и жене — по 90 лет, — говорит спасатель Елена Карпова. — До нашего приезда пожилая женщина сама пыталась открутить замок отвёрткой, смогла снять накладку. Снаружи им пытались помочь соседи, но тоже ничего не получилось. Пенсионерка даже выкидывала им со своего второго этажа ключи, но замок не поддался и снаружи.

Спасатели взяли слесарные инструменты и вытащили сломанную личинку, открыли дверь.

— Муж с женой были очень благодарны, — говорит Елена. — Выяснилось, что им недавно продали очень дешёвый и некачественный замок, механизм которого быстро сломался. Поэтому теперь нужно поменять личинку, и всё будет в порядке.

Ирма КОТИЯР

Жители Некрасовки пришли на помощь коммунальщикам

Жильцы дома 16 на Рождественской улице вступили в борьбу со снегопадами. Вооружившись лопатами, они полностью очистили от осадков территорию возле своего дома.

— Сложно не заметить, что снега выпало очень много, и нашему дворнику приходится тяжело, — рассказывает одна из организаторов импровизированного субботника 26-летняя Ирина Чернышева. — Поэтому, когда в общедомовом чате началось обсуждение снежных завалов, совет дома, в котором я состою, предложил вместе выйти на улицу и почистить тротуары и парковку. Для этого развесили объявления на подъездах и в соседском чате. Затем скинулись с ними, закупили несколько лопат и ломов для колки льда, а после договорились с управляющей компанией, чтобы нам дали трактор и мини-погрузчик.

Поначалу людей вышло на уборку немного, но вскоре соседи начали подключаться.

— Всего участие приняли около четырёх десятков человек. Приходили целыми семьями. Закончили очистку только вечером, — вспоминает жительница. — Очень рада, что у нас такой дружный соседский коллектив.

Михаил КОФАНОВ

Ирина Чернышева

Боролись со стихией жители ранним утром

Проезд по Люблинской ограничили до 30 июня

— ограничение движения

Движение автомобилей затруднено по Люблинской улице. Как уточнили в Центре организации дорожного движения, это связано со строительными работами.

Первый участок ограничений — в районе надземного перехода метро при движении в сторону улицы Юных Ленинцев. Работы здесь уже идут, одна из двух полос для проезда была недоступна до 21 декабря.

Следующий участок — также в районе перехода метро, но уже в сторону движения к Волгоградскому проспекту. Работы здесь также начались и **до 21 июня** будут идти круглосуточно. А **с 21 по 30 июня** движение тут будут ограничивать только по ночам: с 1.30 до 5.30.

Третий участок ограничений — съезд с Волгоградского проспекта на Люблинскую улицу при движении в сторону улицы Юных Ленинцев. Работы тоже идут и завершатся **30 апреля**. Одна из полос для движения перекрыта.

Михаил КОФАНОВ

КОЛОНКА РЕДАКТОРА

Чудесное — рядом

Всегда ставлю дома живую новогоднюю ёлку. Купила и в этот раз. Пока лесная красавица «плакала» в тёплой прихожей, вспомнилось…

Мне лет пять. Внезапно просыпаюсь посреди ночи и вижу, как мама и папа, оба ещё такие молодые, украшают ёлку. Стеклянные шишки, шарики, грибочки, которые родители вынимают из картонной коробки, тихонько звякают. «Т-с-с-с!» — шепчут они друг другу: боятся разбудить ребёнка. Ребёнок, который до этой минуты свято верил, что ёлочку для него украшает Дедушка Мороз, тем временем раздумывает: то ли зарыдать от того, что зимний волшебник всё-таки не настоящий, то ли расхохотаться: мама с папой нацепили на головы по пучку сверкающего дождика и трясут головами, изображая собак-рокеров из мультфильма «Бременские музыканты».

Уже с годами я осознала, что это и было самое настоящее новогоднее чудо — семья, любовь, желание порадовать… А ещё позже, работая в газете, я познакомилась с невероятным количеством людей, готовых под Новый год совершать чудеса для ближних. Восьмидесятилетний дедушка прочитал в нашей постоянной рубрике «Помоги другому», что дети-инвалиды ждут новогодних подарков. С палочкой вышел в гололёд из дома, купил несколько конструкторов и передал малышам… А одна девочка-подросток лечится от рака, на новогодний бал не идёт, но очень захотела надеть в праздничную ночь модный спортивный костюм лавандового цвета. Руководитель благотворительного фонда, опекающего ребёнка, написала, что наши читатели передали целых восемь костюмов!

Чтобы совершать чудеса, не обязательно иметь волшебный посох. Можно вместо ресторана с друзьями приготовить любимую папину «шубу», прихватить обожаемое мамой «Птичье молоко» и встретить Новый год с близкими. Или сделать мир на одного ребёнка-сироту или одинокую бабушку счастливее, исполнив их заветную мечту!

Оксана Мастюгина, редактор социального отдела

Из личного архива

«Чувствую, что нужен армии»

Пункт отбора службы по контракту продолжает работать

Роман Балаев

Вся процедура оформления занимает три-четыре часа

Что положено контрактникам и членам их семей

Единовременная выплата при подписании контракта – **195** тыс. рублей (если контракт подписан не менее чем на год)

Выплаты

До отправки в зону СВО:

- Денежное довольствие – 40-50 тыс. рублей
- Выплата по указу мэра Москвы – 50 тыс. рублей
- Итого: за полный календарный месяц – 90-100 тыс. ру

В зоне СВО:

- Денежное довольствие – 40-50 тыс. рублей
- Дополнительные выплаты за участие в СВО – 120-240 тыс. рублей
- Выплата по указу мэра Москвы №52-УМ – 50 тыс. рублей
- Итого: за полный календарный месяц – 210-340 тыс. рублей

Пункт отбора на военную службу по контракту

Адрес: ул. Яблочкова, 5, стр. 1

График работы:
будни – с 9.00 до 20.00
суббота – с 9.00 до 18.00
воскресенье – с 9.00 до 15.00

Телефон: **117**

Чат-бот: @MskContract_bot

Льготы

Дети и школа

- Зачисление в любой сад (с 1,5 года), школу вне очереди и без регистрации по месту жительства
- Двухразовое питание, продлёнка, кружки

Пожилые родственники 65+

- Помощь соцработника на дому 3 раза в неделю
- Проживание в геронтологическом центре по показаниям здоровья

Ближайшие родственники

- Бесплатное обучение выбранной профессии в лучших учебных заведениях

Дополнительно

- 18 770 рублей в месяц на каждого ребёнка

На улицу Яблочкова каждый день приходят желающие заключить контракт с Армией РФ. В зале ожидания десятки посетителей.

«НА ГРАЖДАНКЕ ПОНЯЛ, ЧТО НАДО ИДТИ ДО ПОБЕДНОГО КОНЦА»

Военный опыт имеется

Валентину (имя изменено. — *Ред.*), жителю района Кузьминки, 36 лет. Совсем недавно он вернулся со службы по своему первому контракту с Вооружёнными силами России.

— Полтора месяца назад я приехал из зоны СВО. Служил в сухопутке на территории Донецкой Народной Республики в мотострелковых войсках. Мы отражали удары противника и поражали ряды наступления, прорывали оборону. Пришлось даже участвовать в тактических воздушных десантах, — рассказал мужчина.

Тогда Валентин заключил контракт на год. По его словам, он и не думал, что после возвращения снова задумается о контрактной службе.

— После возвращения планировал переезд с семьёй в область, — говорит он. — Но на гражданке понял, что надо идти до победного конца. Я нужен нашей армии. И семья меня поддержала.

Медосмотр проходят за пару часов

Чтобы заключить контракт, надо соответствовать ряду требований: по состоянию здоровья, военным навыкам, опыту нужной в армии профессии. Как рассказал Валентин, у него с этим всё в порядке.

— До первого контракта военного опыта у меня не было. Поначалу был не уверен в своих силах. Меня всему обучили и всячески помогали, — говорит он. — Теперь я могу по праву считать себя опытным бойцом.

Все кандидаты, в том числе те, кто никогда прежде не служил, проходят несколько этапов отбора. Сначала они заполняют документы, потом проходят медосмотр и психологическое тестирование. Затем будущие контрактники беседуют с военными инструкторами. Все процедуры можно пройти за три-четыре часа.

София РОСТОВЦЕВА

Благоустройство Аллеи Ветеранов завершилось

В начале декабря в районе Марьино завершилось благоустройство Аллеи Ветеранов. Она была заложена в 2006 году в честь 65-летия разгрома немецко-фашистских войск в Битве за Москву в 1941-1942 годах. Аллея проходит от парка им. Артёма Боровика до пересечения с Белореченской улицей, связывая районы Марьино и Люблино. Здесь было высажено 65 дубов, которые символизируют памятную дату. Вдоль аллеи установлены информационные стенды с фотографиями сражений за столицу, рассказывающие гостям парка о ходе контрнаступления советских войск.

Инна Святенко неоднократно обсуждала с жителями вопрос реконструкции аллеи; регулярно в ходе встреч жители отмечали, что последние работы проводились ещё в 2015 году.

Как отметила депутат Московской городской думы Инна Святенко, многое требовало реконструкции: нужно было обновить дорожки, сделать комфортные зоны отдыха, высадить цветы, кустарники, привести в порядок газон.

По словам Святенко, большой масштаб проделанных работ удалось реализовать благодаря взаимодействию Правительства Москвы, депутатов с общественными, ветеранскими организациями, жителями района с учётом их пожеланий:

— Мэр Москвы Сергей Собянин отметил, что аллею не просто подремонтировали, а буквально сделали заново. Благоустройство аллеи — это не только дань памяти тем, кто отдал жизнь в сражениях за Москву, но и проявление уважительного отношения к ныне живущим ветеранам, передача исторической памяти новым поколениям. Помимо ремонта покрытия, на основной аллее вдоль пешеходного маршрута установили стелы в виде красных звёзд. Также появились новые лавочки, освещение. Вокруг центральных клумб расставили садовые диваны. Сейчас зима, много снега вокруг, и не сразу заметны все те изменения, которые были внесены для преображения облика аллеи. Но очевидно, что она стала комфортной зоной отдыха как для молодёжи, так и для москвичей старшего возраста, — подчеркнула Инна Святенко.

Игорь СМИРНОВ

Телеграм-канал «Вам пишет сенатор Святенко»/t.me/senatorSvyatenko

Инна Святенко возлагает цветы на Аллее Ветеранов

Суммы в платёжках теперь скакать не будут

В новом году москвичи будут платить за отопление по-другому

С 1 января жителям столицы поменяют расчёт платы за отопление. Постановление о новых условиях подписал мэр Москвы Сергей Собянин. Теперь платежи за тепло будут рассчитывать по среднемесячным объёмам потребления за последние пять лет.

Андрей Батурин/Фотобанк Лори

Если зима теплая, платить будем меньше

Что с платежами сейчас

Декабрь станет последним месяцем, когда жители будут платить по старой схеме.

ЕСЛИ БУДЕТ ПЕРЕРАСХОД ТЕПЛА, СУММУ ЗА НЕГО РАСПРЕДЕЛЯТ НА ВЕСЬ ГОД

Как рассказал Олег Литовченко, заместитель руководителя ГБУ «Жилищник района Рязанский», долгие годы мы оплачивали отопление за предшествующий год. То есть в 2023 году мы платим за тепло, потреблённое в 2022-м.

— Расчёты производились так: все потреблённое домом тепло за год делили на площадь всех квартир в доме. Потом эту сумму умножали на площадь каждой, и получался фактический расход тепла на собственника жилья. Эта цифра умножалась на тариф, который сейчас составляет 2912,53 рубля за 1 Гкал, делилась на 12, и получался счёт в квитанции, — объяснил он.

По словам Олега Литовченко, если вследствие более сильных и продолжительных холодов потребление текущего года превышало объёмы прошлого или, наоборот, было намного ниже, то производился перерасчёт. Обычно такую корректировку делали в феврале и единовременно включали в квитанцию. Суммы нередко вызывали неприятное удивление у жителей.

Как будут считать

Чтобы сделать платежи более предсказуемыми и понятными для москвичей, оплату станут начислять по среднемесячному объёму потребления за последние пять лет. А единовременный перерасчёт отменят.

— Переплату, если она будет начислена, разделят на 12 месяцев и включат в квитанцию равными долями, — рассказал Олег Литовченко.

Например, если перерасход тепла будет 3 тыс. рублей, то сумму не будут вписывать в квитанцию сразу, а распределят на весь год. Так, в каждом месяце придётся доплатить по 250 рублей.

— Также согласно новым правилам плату за отопление в новом году не смогут повысить больше чем на 15%. Поэтому, если в платёжке за январь 2023 года было 2 тысячи рублей, то с учётом корректировки в январе 2024-го не должно быть больше 2300 рублей. Если зима будет тёплой и это повлияет на среднее пятилетнее значение, платёжки за отопление будут скорректированы в сторону уменьшения в течение 12 месяцев следующего года, — добавил он.

Расчёт стал точнее

Олег Литовченко считает, что новая схема платежа будет меньше бить по карману москвичей.

— Новый расчёт сгладит сильные колебания в размере платежей, — пояснил он.

Например, для трёхкомнатной квартиры площадью 73,2 кв. м на Рязанском просп., 72, корп. 1, плата за отопление за декабрь этого года по старой схеме составляет 2589,11 рубля. Если для той же квартиры мы посчитаем платёж по новой схеме — по средним значениям за пять лет с 2018 по 2022 год, — то плата была бы 2424,57 рубля. Получается, что сумма в платёжке станет гораздо ближе к фактическому потреблению.

София РОСТОВЦЕВА

Три поликлиники округа капитально отремонтируют

Ещё в трёх поликлиниках ЮВАО начался капитальный ремонт. Работы начались в головном здании ГП №109 на ул. Гурьянова, 4, корп. 3; во 2-м филиале ГП №9 на ул. Фёдора Полетаева, 6, и головном здании ГП №23 на ул. Авиаконструктора Миля, 6, корп. 1.

Медучреждения обновят от подвала до крыши, оснастят новым оборудованием. Во время ремонта врачи будут принимать по другим адресам. Пациентов головного здания ГП №109 примут в филиале №1 на Шоссейной ул., 41, и в филиале №2 на Грайвороновской ул., 18, корп. 1; пациенты филиала №2 ГП №9 могут обращаться за медпомощью в филиал №1 ГП №9 по адресу: Есенинский бул., 9, корп. 1; прикреплённых к головному зданию ГП №23 ждут в 3-м филиале ГП №23 на ул. Вострухина, 5, и в 5-м филиале на ул. Недорубова, 2.

Оксана МАСТЮГИНА

По информации Департамента здравоохранения г. Москвы

ОБРАТНАЯ СВЯЗЬ

Кто должен убирать территорию у магазина?

Между торцом нашего дома и магазином территорию никто не убирает. Кто её должен убирать?

Татьяна, Волгоградский просп., 64, корп. 2

В управе района Кузьминки сообщили, что в соответствии с правилами собственник помещения убирает пятиметровую зону от здания.

Убирать территорию вокруг отдельно стоящего нежилого здания на Волгоградском просп., 62, о котором спрашивают жители, должны арендаторы. Однако уборка территории, прилегающей к задней части здания, возлагается на собственника.

Управа неоднократно направляла обращения в магазин, арендатору подвального помещения и собственнику здания об усилении контроля за содержанием прилегающей территории.

Также пожаловаться на неубранную территорию можно в Объединение административно-технических инспекций Москвы (ОАТИ).

За нарушения в Кодексе об административных правонарушениях предусмотрены штрафы: для граждан в размере от 1 до 3 тыс. рублей, для должностных лиц — от 5 до 10, для юридических — от 50 до 200 тыс. рублей.

Маргарита ИВАНОВА

Управа района Кузьминки: ул. Юных Ленинцев, 66, корп. 2, тел. **(499) 742-0411**. Эл. почта: **uprava-kuzminki@mos.ru**. Горячая линия ОАТИ: **(499) 264-9681**

Кошка ЦЕССА ищет дом!

Посмотрите на эту красавицу с необычным окрасом! У неё не только двухцветный розово-чёрный носик, но и фантастические зелёно-золотые глаза! Цессе около двух лет, она кошка спокойная, внимательная и умная. Ходит в лоток, стерилизована.

Отдаётся по договору об ответственном содержании людям добрым и взрослым.

Тел. +7 (916) 340-29-43

реклама 1165

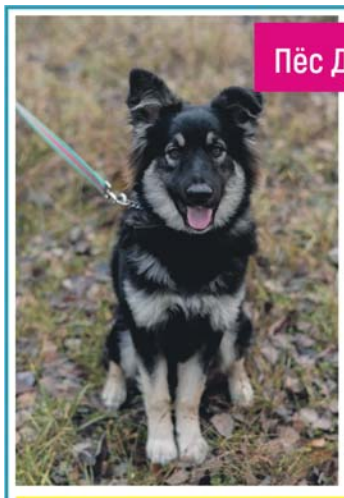

Пёс ДЖЕК ищет дом!

Молодой пёс Джек, 8 месяцев. Кастрирован, привит. Парень очень игривый, в меру активный, неагрессивный. К другим животным доброжелателен. Строго не на цепь и не в будку! Отдаём взрослым ответственным людям по договору передачи животного с ненавязчивым отслеживанием судьбы.

Куратор: +7 (926) 569-64-27

реклама 1166

ИЩУ КОТА!

Может, кто видел!!! Ищу кота с 2014 года. Пропал в районе ул. Солдатская. Если кто-то приютил, позвоните, пожалуйста.

8-929-513-13-85

реклама 1170

Попросили ёлку повыше и игрушки

Попробовать себя в роли Деда Мороза может каждый

В сообществе родительской помощи «Взаимовыручка» при группе милосердия храма Святой мученицы Татианы Римской на Краснодарской улице готовятся к Рождеству Христову. К детям из многодетных и нуждающихся семей придёт Дед Мороз. Корреспондент «ЮВК» на один вечер стала его помощником, получив соответствующий костюм.

Волшебник вышел из ванной

— Сейчас у нас как бы генеральная репетиция поздравлений, — говорит доброволец сообщества Татьяна Латышева. — Навестим семьи, познакомимся, запишем пожелания.

В семье Воронковых с Цимлянской трое сыновей и дочка. Возраст — от 10 лет до годика. Безусловная вера в чудо! Почему в ванную комнату вошла тётя, а через пять минут оттуда явился Дед Мороз, никто не спросил. Всем довольно объяснения: волшебный портал.

Блокнот желаний

— Недавно семья попросила ёлку повыше и игрушки, — поясняет Татьяна, — кинули клич и нашли. Её-то и будем наряжать. Младший из мальчиков, Тёма, рассказывает новогоднее стихотворение. Переходим к списку пожеланий. Дедушка, то есть я, старательно выводит в «волшебном» блокноте: «Тёма — костюм супергероя, Женя — вкусный чай и жвачка, Вадим — лего-танк и очки от солнца».

ДЛЯ МАЛЕНЬКОЙ НАСТИ БРАТ ТЁМА ПОПРОСИЛ ПЛАТЬЕ ПРИНЦЕССЫ

— А Насте — платье принцессы, — не забывает о сестрёнке Тёма.

Вова с Тихорецкого бульвара хочет в подарок... живую берёзу. Как будем исполнять? Эврика! Весной посадим в парке. Так и объясняю мальчугану, и он согласен пока что на большой киндер и конструктор. Трёхлетняя Злата с улицы Малышева хочет набор детских заколок. Все эти пожелания можем исполнить мы с вами. В сообществе ждут волонтёров, которые придут поздравлять подопечных на Рождество. Подробности можно узнать по тел. **8-905-580-7075** (Татьяна).

Ольга СОКОЛОВА

Наша корреспондент стала Дедом Морозом

Влад Воронков

Вакцина от ВИЧ – вполне реальна

Алексей Шанин/icmos.ru

Алексей Мазус: опыт Москвы в борьбе с ВИЧ используют по всей России

О перспективах создания вакцины против ВИЧ шла речь на совместной российско-китайской пресс-конференции, посвящённой поиску инновационных решений в борьбе со СПИДом и новыми инфекциями. Над созданием такой вакцины сейчас трудятся совместно команды учёных и врачей из Москвы и Пекина.

Ведущий научный сотрудник лаборатории Чанпин и эксперт Китайского центра по контролю и профилактике заболеваний профессор Имин Шао рассказал, что на нынешнем этапе исследований анти-ВИЧ-вакцины китайские вирусологи используют вектор вакцины против оспы.

— Скоро начнётся третий этап — клинические испытания на людях. К 2030 году мы решительно настроены положить конец ВИЧ-инфекции. Работаем над этим совместно с московскими коллегами, — рассказал Имин Шао.

Ведущий научный сотрудник Института им. Гамалеи Владимир Гущин заметил, что для начала исследований уже есть готовая технологическая аденовирусная платформа, которая показала себя в борьбе с COVID-19.

— У нас есть большой задел в фундаментальных исследованиях об изменчивости вируса ВИЧ. Лаборатории работают над его иммуногенностью. В рамках визита уважаемых коллег мы договариваемся о начале российских разработок, — сказал Гущин.

Главный внештатный специалист по ВИЧ-инфекции Департамента здравоохранения г. Москвы Алексей Мазус рассказал, что по примеру Москвы за прошлый год в целом в России выросло число обследований на ВИЧ. Мазус добавил, что также у нас практически прекратилась передача вируса от матери к новорождённому: в столице более 99% детей рождаются здоровыми.

— Тем не менее нам на деле нужен прорыв — вакцина от ВИЧ, — подчеркнул Алексей Мазус.

Виктория КАЙТУКОВА

ФРЕЯ – трёхлетняя красавица. Очень контактная, послушная. Знает некоторые команды. Ладит со всеми собаками. На прогулке Фрея – самая весёлая и с ней комфортно гулять. Обожает детей. Хотите надёжного друга в семью – возьмите Фрею!
Здорова, привита, ветпаспорт.

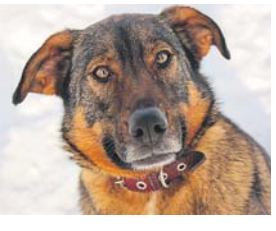

ЛАНА – идеальная собака для семьи. Около четырёх лет. Послушная, ласковая, доверчивая. У Ланы устойчивая психика – не бояка, не задира. Лана подарит семье тепло и уют. Здорова, привита, чипирована.

☎ 8-916-643-74-25, Наталья

реклама 1162

ГОША – спокойный, умный, послушный мальчик. Молодой, седина на шерсти – вид окраса: перец с солью (как сказали спецы). Рост средний. Приучен к прогулкам на поводке. В самые любящие руки!

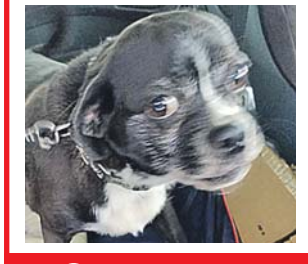

МОНИКА – милая, небольшая, активная, суперласковая девочка, метис французского бульдога. Возраст 4 года. Людей обожает, любит сидеть на коленках. Стерилизована. Малышка ищет любящих хозяев!

☎ 8-916-643-74-25, Наталья

реклама 1163

Кошка БУСЯ ищет дом!

Кошечка Буся – белое облачко, со светло-серыми глазами. По характеру очень ласковая и дружелюбная. Со своими сородичами коммуникабельна, может быть второй кошечкой в семье. По анализам, здорова. Возраст 3+. С лотком – на отлично. Отдаётся по договору об ответственном содержании людям добрым и взрослым.

Тел. +7(905)705-95-51

реклама 1164

На зарядку машины уйдёт от часа до трёх

Где и за сколько в округе можно «заправить» электромобиль

В столице стали больше пользоваться зарядками для электромобилей. Как сообщили в Департаменте транспорта г. Москвы, в ноябре «электрички» «заправляли» в три раза чаще, чем за этот же месяц прошлого года. Где в ЮВАО можно «залить» батарею электромобиля и во сколько это обойдётся, узнал наш корреспондент.

Два типа станций

В рамках программы «Энергия Москвы» городские власти не первый год ставят зарядные станции. Они бывают двух типов — быстрые и медленные. Как пояснили в контакт-центре «Московский транспорт», от быстрых электрокар заряжается примерно за час. Но некоторые электромобили могут заряжаться только от медленных. Это объясняется системой подпитки батареи, которую предусмотрели на заводе-изготовителе. В контакт-центре «Московский транспорт» отметили: от медленных зарядок авто «заправляется» около двух-трёх часов. Станций такого типа в округе станет больше. Их планируют смонтировать на Волжском бул., 28; ул. Юных Ленинцев, 89, корп. 1; ул. Михайлова, 33, корп. 1.

Только через приложение

Заряжать авто от станций, которые ставят городские власти, можно бесплатно. Для этого потребуется мобильное приложение. Без него не получится начать процесс «заправки».

Станции на карте в приложении обозначены круглыми символами. Те, что алого цвета, — медленные, фиолетового — быстрые. Если символ белый, то станция занята. Рядом, как правило, указывается, до какого времени на ней будет «заправляться» электромобиль.

Парковочные места около станций обычно предназначены для электрокаров и гибридных машин.

НА ПЛАТНЫХ СТАНЦИЯХ НА «ЗАПРАВКУ» УЙДЁТ ОКОЛО 400-500 РУБЛЕЙ

Ставить на них обычные авто нельзя. Об этом предупреждают знаки. Иначе придётся платить штраф.

Принцип оплаты — как на АЗС

Есть в Москве и коммерческие зарядки. За «заправку» на них надо платить. В ЮВАО такие смонтированы недалеко от станции «Текстильщики».

Для «заправки» также понадобится приложение. Название программы указано на корпусе станции. Важный нюанс: зарядки могут принадлежать разным операторам. У каждого программа для запуска «заправки» своя.

Принцип оплаты, как на обычной АЗС. Только рассчитываться нужно не за каждый литр бензина, а за киловатт-час электроэнергии. Цена может быть разной. В ЮВАО каждый киловатт-час стоит чуть больше 10 рублей. Мощность аккумуляторов у российских электрокаров — 50-65 киловатт-часов. На «заправку» уйдёт около 400-500 рублей, ведь производители рекомендуют «заливать» батарею не больше чем на 80%.

А что за городом?

На загородных трассах зарядки тоже есть. Смонтированы они рядом с автодорогой М-7 «Волга», которая ведёт во Владимир, Нижний Новгород, Казань и начинается после шоссе Энтузиастов. Средняя цена — 12 рублей за киловатт-час.

Стоят зарядки в пределах Подмосковья. Уедете дальше — с «заправкой» электромобиля могут быть сложности. Чтобы не встать с пустой батареей, рекомендуется прокладывать маршрут по платным трассам: на них зарядок больше. Пример — скоростная магистраль «Нева», соединяющая Москву и Санкт-Петербург. Цена за киловатт-час — 19 рублей. Зарядки планируют также ставить на платной трассе «Восток», которая начинается возле Некрасовки и уже в следующем году соединит Москву с Екатеринбургом.

Роман НЕКРАСОВ

Медленные зарядки в ЮВАО:
- ул. Петра Романова, 9;
- Цимлянская ул., 7, стр. 4;
- Новороссийская ул., 24, корп. 1;
- Рязанский просп., 30, корп. 2;
- Жулебинский бул., 16;
- Волгоградский просп., 32, корп. 1;
- Авиамоторная ул., 4, корп. 2;
- ул. Юных Ленинцев, 47, корп. 2;
- Братиславская ул., 1;
- Окская ул., 42/1, корп. 1;
- Волгоградский просп., 116, корп. 1, стр. 2 (со стороны Есенинского бул.);
- ул. Академика Скрябина, 30, корп. 1;
- Братиславская ул., 22 (со стороны Новомарьинской ул.);
- Шарикоподшипниковская ул., 13а;
- ул. Перерва, 43, корп. 1.

Быстрые зарядки в ЮВАО:
- ш. Энтузиастов, 3, корп. 2;
- Рязанский просп., 26;
- Красноказарменная ул., 13, стр. 1.

По данным портала «Московский транспорт»

ОБРАТНАЯ СВЯЗЬ

Есть ли бесплатные туалеты в транспорте?

Кто может бесплатно пользоваться туалетами в метро?

Геннадий Николаевич, Новочеркасский бул., 9

В ГУП «Московский метрополитен» сообщили, что услуга по пользованию пассажирами мобильными туалетными комплексами (МТК) в метро является дополнительной и не является частью перевозок. Поэтому предоставление её на безвозмездной основе не предусмотрено. На сегодня в подземке функционируют 29 туалетов. Пользование ими обойдётся для всех категорий пассажиров в 81 рубль. Оплатить можно «Тройкой» или банковской картой.

У выхода со станции метро «Выхино» на улице Хлобыстова есть общественный туалет, посещение которого стоит 50 рублей. Для детей до семи лет, ветеранов и инвалидов Великой Отечественной войны посещение бесплатное.

Маргарита ИВАНОВА

Единый транспортный портал Москвы: **transport.mos.ru**.
Контакт-центр «Московский транспорт»: **(495) 539-5454, 3210** (с мобильного).
Чат-бот «Александра»: **i.transport.mos.ru/alex**

ВСЕ НОВОСТИ ОКРУГА ЕЖЕДНЕВНО НА САЙТЕ
WWW.UV-KURIER.RU

В добрые руки!

Шаман – настоящий красавец, обладатель великолепной мягкой шёрстки и пронзительных янтарных глаз. Имеет особенность: слегка хромает на переднюю левую лапу (застарелый перелом), но это ему совершенно не мешает. Дружелюбный, контактный с людьми. Спокойный, миролюбивый мальчик. Будет прекрасным другом и компаньоном. Хорошо идёт рядом, поводок не тянет.

Шаман

Даяна – добрая, ласковая, контактная девочка. Очень внимательна к своему человеку. Оближет и развеселит, когда грустно. Составит компанию, когда радостно. Позовёт играть, смешно поваляется в снегу или на травке. Будет заглядывать в глаза, спрашивая, куда идём дальше или что будем делать? Настоящий друг, товарищ и компаньон. Очень позитивная и компанейская собака. Умная и сообразительная. На поводке ходит отлично, всегда старается быть рядом.

Даяна

+7-916-612-75-03, Елена, himki-priut.ru

реклама 1160

В добрые руки!

Хан – молодой, послушный, добрый пёс, но своего человека, своего хозяина никогда не даст в обиду. Защита своих – его первое правило. У парня хорошая психика и прекрасный характер. Несомненно, он будет любимцем всей семьи, членом которой станет. Мальчик привит, здоров, кастрирован.

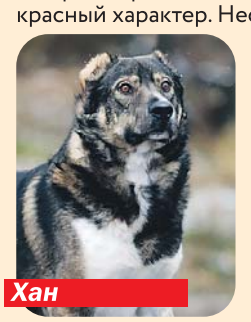
Хан

Красавице **Авроре** чуть больше года. Ласковая, игривая, легко поддаётся дрессировке. Аврора средняя по размеру. Идеально подойдёт для содержания в квартире. Девочка будет счастлива как в семье с детьми, так и с одиноким человеком. Она очень ждёт своего хозяина, того, кому отдаст своё искренне любящее собачье сердце. Звоните и приезжайте знакомиться с Авророй! Собака привита, стерилизована, здорова.

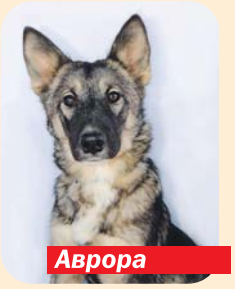
Аврора

+7-915-091-44-08, Светлана

реклама 1161

Начался фестиваль «Путешествие в Рождество»

В ЮВАО работают площадки в Кузьминках, Марьине и Некрасовке

На 36 фестивальных площадках Москвы стартовал фестиваль «Путешествие в Рождество». В ЮВАО он проходит на ул. Перерве, вл. 52, на Волгоградском просп., вл. 119а, и в сквере у станции метро «Некрасовка». Посетить фестиваль можно **до 8 января**.

«В 2023 году наше путешествие будет не только рождественским, но и историческим. На фестивальных площадках гостей встретит город разных эпох: Москва боярская и дворянская, купеческая и ремесленная, советская и современная. И отдельный бонус — история московского чаепития», — написал в личном блоге мэр Сергей Собянин.

Григорий Матвеев

Карусель в Кузьминках

Самый сильный житель района

Субботним вечером на площадке в Кузьминках много людей. На сцене выступает группа «Маша Мария», Дед Мороз и Снегурочка водят хороводы у ёлки, а дети и подростки стоят в очереди, чтобы побороться за звание самого сильного жителя района. Кто больше раз поднимет гирю, сделает скручивание, лёжа на спине, или попрыгает прыжком «джампинг джек» (с разведением ног и рук). Среди них — десятилетняя Райяна и её семилетний брат Дания. За прыжки оба получили грамоты и небольшие сладкие подарки.

С бесплатной карусели сходят молодая женщина с маленьким мальчиком.

— Я живу в Ясеневе, — рассказывает она. — Сюда приехала в гости к двухгодовалому крестнику. Дочка сейчас катается тут на катке, а мы с Пашей гуляем.

Шеф-повара приготовят праздничные блюда

В столице фестиваль проходит уже в десятый раз. В этом году площадки украсили гирляндами. Гостей ждут классические и иммерсивные театральные представления, театры-балаганы и театр теней, а также выступления музыкантов. А ещё — шоу на специальных печах-офирах.

По информации пресс-службы «Московских сезонов», **30** и **31 декабря**, **2**, **4**, **6** и **8** января в 13.00 на всех площадках шеф-повара приготовят новогодние щи с добавлением белых грибов, а в 15.00 — говяжьи рёбрышки в рождественском соусе из мёда. **1**, **3**, **5** и **7** января в 13.00 сварят гороховый суп, а в 15.00 пожарят треску с перловой крупой и грибами.

Также на площадках откроются павильоны «Миллион призов». В них пользователи мобильных приложений «Активный гражданин», «Электронный дом» и «Город заданий» могут получить памятные сувениры с символикой проекта, а самые активные ещё и специальный новогодний подарок. Новогодние сувениры подготовили и для пользователей проекта «Город заданий», которые первыми успешно выполнят задания с тегом «Фестиваль».

Мастер-классы на любой вкус

На фестивальных площадках пройдёт более 4 тысяч мастер-классов. В Марьине гостей ждёт гончарная мастерская, в Некрасовке научат ремёслам, а в Кузьминках участники смастерят гирлянды и открытки, а также поучаствуют в кулинарных мастер-классах. **С 25 по 29 декабря** в 16.00 на площадке в Кузьминках можно будет приготовить салат оливье, а в 17.00 — ягодный морс с ванильными оладьями. **30 декабря** в 17.00 желающие создадут ёлочные игрушки из полимерной глины, а **31 декабря** в 14.00 научатся красиво упаковывать подарки.

Мария ГОРБУНОВА

Подробности и расписание на сайте **moscowseasons.com**

В КУЗЬМИНКАХ НАУЧАТ КРАСИВО УПАКОВЫВАТЬ ПОДАРКИ

КАК ВЕРНУТЬ СЛУХ ЗА 1 ЧАС?

Что можно сделать за 1 час? Посмотреть любимую передачу, можно сходить в магазин, а можно решить свои проблемы со слухом.

Годы, проведённые в тишине, делают нас замкнутыми. Мы забываем, как звучит мир, голоса наших близких, любимая музыка, как слышать каждое слово в вечерних новостях. Мы привыкаем общаться меньше, ничего не спрашивать, потому что всё равно не услышим ответов, мы привыкаем к одиночеству и молчаливому миру.

Как можно вернуть слух всего за 1 час? Именно столько времени нужно специалистам, чтобы провести полную диагностику, подобрать и настроить цифровые слуховые аппараты. Современные технологии позволяют вернуть человека в мир звуков за короткий срок.

Мы поздравляем Вас с наступающим Новым годом и дарим скидку 30% на все слуховые аппараты европейского производства до 9 января 2024 года и запас батареек к аппаратам на 2 года вперёд.

ЗАПИШИТЕСЬ НА БЕСПЛАТНУЮ КОНСУЛЬТАЦИЮ СПЕЦИАЛИСТА!

ВСЁ ДЛЯ СЛУХА

8 (495) 859 49 46

Автозаводская
ул. Автозаводская 13/1

1-Й ВЫХОД, В ОДНОМ ЗДАНИИ С МЕТРО

ВОЗМОЖНА ОПЛАТА ЭЛЕКТРОННЫМ СЕРТИФИКАТОМ И В РАССРОЧКУ

Реклама

ИМЕЮТСЯ ПРОТИВОПОКАЗАНИЯ. НЕОБХОДИМА КОНСУЛЬТАЦИЯ СПЕЦИАЛИСТА

реклама 1664

ГОРОДСКОЙ ЦЕНТР ПРАВОВОЙ ЗАЩИТЫ

- Помощь обманутым вкладчикам (возврат вкладов из КПК, МФО, МПО и т.д.)
- Реестр недобросовестных юристов
- Расторжение договоров с юристами
- Жилищные и наследственные споры
- Расторжение договоров ренты
- Помощь по списанию долгов. Банкротство

БЕСПЛАТНЫЕ КОНСУЛЬТАЦИИ У ВЕДУЩИХ ЮРИСТОВ ☎ 8 (499) 938-43-68

РЕКЛАМА ИНН 9701161901

1564

РАЗМЕЩЕНИЕ РЕКЛАМЫ 8 (495) 782-82-12
ИНТЕРНЕТ-МАГАЗИН: www.edinrek.ru

ВСЕ НОВОСТИ ОКРУГА ЕЖЕДНЕВНО НА САЙТЕ WWW.UV-KURIER.RU

ХРОНИКА

В Некрасовке открыли стрельбу

Вечером в Некрасовке в пункте выдачи товаров произошла ссора между клиентом и сотрудниками. 41-летний клиент сходил домой за травматическим пистолетом и выстрелил в сторону работников службы. С ранением груди и шеи двое 19-летних пострадавших были госпитализированы. Стрелок задержан. Ему может грозить до 15 лет лишения свободы.

В Выхине-Жулебине задержан нечестный гражданин

Недалеко от отделения банка на Ферганском проезде местный житель нашёл банковскую карту. Он сделал рейд по магазинам проезда и купил себе несколько бутылок алкоголя и сигареты на 3549 рублей. Тратил малыми суммами, чтобы не потребовался ПИН-код. Мужчина, потерявший карту, заявил в полицию. Нарушителя быстро нашли по видеокамерам и адресам магазинов. Дело возбуждено по статье «кража».

Ирма КОТИЯР

ЗАДАВАЙТЕ ВОПРОСЫ, ПРЕДЛАГАЙТЕ ТЕМЫ ДЛЯ ПУБЛИКАЦИЙ

Пишите нам:
uvkurier@mail.ru
chitatel@internet.ru
Звоните:
(499) 647-6831
с 10.00 до 17.30
с понедельника по пятницу

ЗАПУГАЛИ ПОЖАРАМИ

Аферисты представлялись сотрудниками МЧС России и выманивали деньги у пенсионеров

Операторы уголовного розыска УВД по ЮВАО ГУ МВД России по г. Москве задержали троих злоумышленников. Они запугали 30 пенсионеров пожарами, представившись сотрудниками МЧС. А потом заставили купить у них пожарные извещатели в несколько раз дороже их реальной стоимости.

Татьяна Сорокина

Трое решили заработать

Двое мужчин, 25 и 37 лет один из них ранее судимый, и их 33-летняя знакомая решили подзаработать: закупить самые дешёвые пожарные извещатели и продавать их в пять раз дороже. Приятели решили действовать от лица МЧС России. Пожарный извещатель — это коробочка, которая реагирует на задымление и начинает подавать громкий пищащий сигнал. Стоит приборчик около 1 тыс. рублей. Первой от нарушителей пострадала пенсионерка из Марьина Анастасия Петровна (имя изменено). Женщине позвонили в дверь двое мужчин. Представились сотрудниками МЧС, зашли в квартиру. Огляделись. И заявили, что пожарных извещателей на потолке нет, а значит, женщину оштрафуют. А если случится пожар, спасти её не успеют. Женщина была напугана. Но «сотрудники МЧС» заявили: «Мы прямо сейчас поставим вам извещатель — за 5 тысяч рублей». Пенсионерка заплатила. Мужчины прикрутили к потолку прибор и ушли. Так они сходили ещё к 29 пенсионерам. С каждого прибора наваривали по 4 с лишним тыс. рублей.

СОТРУДНИКИ МЧС НИКАКИХ ПЛАТНЫХ УСЛУГ НЕ ПРЕДЛАГАЮТ

В полицию пошли не сразу

Только через несколько дней обманутые пошли в полицию: когда их родственники обратили внимание на прибор, прикрученный к потолку, и выяснили, что он не стоит 5 тысяч. В полиции быстро выяснили, что банда одна и та же. Двое ходят по квартирам, а соучастница помогает искать адреса.

— Злоумышленники под видом сотрудников пожарной инспекции совершали поквартирный обход и убеждали жильцов преимущественно пожилого возраста в необходимости установки датчиков дыма. Из-за таких действий пострадали более 30 человек, — пояснили в ГУ МВД России по г. Москве. — В результате оперативно-разыскных мероприятий полицейские задержали подозреваемых. Следствием УВД по ЮВАО ГУ МВД России по г. Москве возбуждено более 30 уголовных дел по статье «мошенничество», которые соединены в одно производство. Лжепожарным предъявлено обвинение. Им может грозить до 10 лет лишения свободы.

В квартиры не заходят

— Прибор действительно может спасти жизни, — говорит Иван Золоторев, старший инженер 1-го регионального отдела надзорной деятельности и профилактической работы Управления по ЮВАО ГУ МЧС России по г. Москве. — Сотрудники МЧС не могут потребовать его установить. И платных услуг не предлагают. Извещатели с собой не носят. Да, у нас есть профилактические рейды по квартирам. Сотрудник одет в зелёную форму МЧС. В квартиру никогда не заходит.

Стоя у двери, сотрудник расскажет, что нужно отключать зарядные устройства телефонов из сети на ночь, проверять, нет ли искрящих приборов. Но если жильцы не хотят общаться, они вправе не открывать.

— Мы никого не штрафуем в квартирах — это не в нашей компетенции, — говорит Золоторев. — А проверить сотрудника можно в региональном отделе по надзору. Кузьминки, Текстильщики, Рязанский, Выхино-Жулебино, Некрасовка: **(495) 348-4562**; Южнопортовый, Лефортово, Нижегородский: **(495) 362-8117**; Марьино, Люблино, Капотня, Печатники: **(495) 348-0291**. Можно набрать в поиске «как найти свой РОНПР МЧС». Появится ссылка на сайт МЧС России, Управление надзорной деятельности и профилактической работы — там находится файл со всеми телефонами по округам и районам.

Ирма КОТИЯР

Тел. горячей линии МЧС по г. Москве: **(495) 637-2222**

В МЧС напомнили, что запускать петарды с балконов запрещено

В Ситуационном центре г. Москвы состоялась пресс-конференция по пожарной безопасности, организованная информационным центром Правительства Москвы. Начальник Управления надзорной деятельности и профилактической работы Главного управления МЧС России по г. Москве, главный государственный инспектор г. Москвы по пожарному надзору Александр Бобров напомнил, что новогодние праздники — период особого риска.

— Категорически запрещено запускать петарды с балконов или из окон, — подчеркнул он.

Свечи тоже могут принести беду. Нужно размещать их в удалении от легковоспламеняющихся предметов и от сквозняков, использовать устойчивые подсвечники и не допускать к ним детей.

Многие москвичи выезжают за город, чтобы встретить Новый год на даче. В это время в усиленном режиме работают печи и электрические нагреватели, протапливаются бани. Все эти объекты, оставленные без присмотра, также могут стать причиной пожара. Сотрудники МЧС советуют не применять для розжига легковоспламеняющиеся жидкости, не перегружать печи малой ёмкости.

Галина ПОГОДИНА

Сотрудники экстренных служб дали советы к Новому году

Круглый стол «Безопасный Новый год» прошёл в столице при содействии информационного центра Правительства Москвы.

— Не оставляйте гирлянды включёнными на ночь или уходя. Петарды можно запускать только на специальных площадках, где дежурят сотрудники МЧС и в радиусе 30 метров нет домов и машин. Информация о таких площадках публикуется на сайтах управ. Когда бенгальские огни прогорят, не кидайте их сразу в мусорное ведро — подержите в воде, — советует начальник отдела профилактики Управления надзорной деятельности ГУ МЧС России по г. Москве полковник внутренней службы Алексей Михан.

О поведении на дороге рассказала начальник отдела пропаганды безопасности дорожного движения Управления ГИБДД ГУ МВД России по г. Москве майор полиции Анастасия Иванова:

— Выходя на проезжую часть, надо смотреть не в телефон, а на дорогу, снять наушники и широкие капюшоны, которые мешают обзору. На улицах рано темнеет, желательно нашить на одежду световозвращающие элементы.

Опасно сейчас и на водоёмах: лёд непрочный.

— К тому же в воде могут быть течения, которые его размывают, — пояснил начальник отдела по обеспечению безопасности людей на водных объектах ГУ МЧС России по г. Москве Дмитрий Мудров. — Если лёд затрещал под ногами, опуститесь на колени, лягте и ползите в сторону, откуда пришли. Если решили кого-то спасать, не подавайте руку! Допустимо кинуть конец шарфа, протянуть ветку. Но в первую очередь звоните в экстренные службы.

Ирма КОТИЯР

Детский сад для пожилых

Врач из ЮВАО рассказала, чем бабушкам и дедушкам могут помочь в гериатрических центрах

Как отмечают врачи, сегодня люди стали жить дольше. И это прекрасно! Но есть нюанс. Число пожилых людей увеличивается. У многих бабушек и дедушек появляются возрастные заболевания или обостряются старые болячки. Человеку, который, например, плохо ходит, неважно видит или страдает забывчивостью, рискованно находиться дома одному: он может упасть, забыть выпить лекарство или выключить газ. Так недалеко и до беды! Не все дети и внуки решаются отправить старика в дом престарелых. Но и сами не могут обеспечить ему полноценный присмотр. Что же делать? Заведующая терапевтическим отделением филиала №2 городской поликлиники №9 в Кузьминках Анастасия Вершинина в такой ситуации советует обратить внимание на гериатрические центры с дневным пребыванием.

Из личного архива

Анастасия Вершинина, заведующая терапевтическим отделением филиала №2 городской поликлиники №9 в Кузьминках

Erwin Wodicka/Фотобанк Лори

Для пожилого человека важны профессиональный уход и общение

А вечером — домой

Такие центры, по словам Вершининой, очень похожи на детские садики. Но для взрослых. Внуки и дети так же привозят бабушку или дедушку к завтраку и забирают после ужина. За пожилыми присматривают нянечки и воспитатели — кормят, укладывают поспать после обеда, гуляют, организуют спортивные и творческие занятия. За самочувствием подопечных следят дипломированные врачи и медсёстры.

— Подобное времяпрепровождение отлично подойдёт нележачему пожилому человеку. Он не будет чувствовать себя одиноко, как если бы находился дома целый день один, — говорит Вершинина. — К тому же он знает, что вечером снова окажется в кругу семьи, что его не бросили, а заботятся, ценят и любят.

Настрой — боевой!

Гериатрические центры, по словам врача, хороши прежде всего тем, что помогают пожилым людям, как говорится, оставаться в обойме, не чувствовать себя оторванными от людей и от жизни.

— В центрах бабушки и дедушки общаются друг с другом, делятся интересами, увлечениями, опытом, новостями, шутят, смеются. Всё это очень благотворно влияет на общее психологическое состояние, — говорит врач.

Улучшают настроение и специальные занятия, которые для пожилых подопечных проводят воспитатели.

— Кстати, если увидите в программе центра занятия по арт-терапии, отдавайте предпочтение ему. Чего уж греха таить, пожилые люди часто ворчливы, раздражительны, заводятся по любому пустяку и долго не могут успокоиться, — говорит врач. — Рисование же или лепка, аппликация, декорирование умиротворяют. Кроме того, эти активности снижают артериальное давление, развивают мелкую моторику рук, служат отличной профилактикой болезни Альцгеймера.

АРТ-ТЕРАПИЯ СНИЖАЕТ АРТЕРИАЛЬНОЕ ДАВЛЕНИЕ

Прекрасно, если в центре дневного пребывания есть вокальные занятия. Пение особенно полезно в пожилом возрасте. Учёные доказали, что люди, поющие хором, болеют намного реже инфекционными заболеваниями, почти не страдают депрессией, у них уменьшается уровень тревожности и раздражительности.

Здоровье — под контролем

В гериатрических центрах дневного пребывания работают дипломированные врачи и медсёстры. Нет риска, что пенсионер забыл вовремя принять лекарство, не измерил давление и пульс, не провёл необходимую лечебную процедуру.

— Бывает, например, и так, что ваш пожилой родственник перенёс инсульт. Лечащий врач может назначить ему для восстановления лечебную физкультуру, — объясняет Вершинина. — Но как полноценно выполнять упражнения, если бабушка или дедушка плохо передвигаются и не могут самостоятельно ходить в поликлинику, а сопроводить их некому? Чтобы заниматься дома, тоже нужен постоянный контроль. Не дай Бог, у пожилого человека закружится голова или он оступится! К тому же родственники — не тренеры по ЛФК, чтобы оценить правильность выполнения упражнений. В таких случаях я советую посещать гериатрические центры, где есть зал ЛФК.

Оксана МАСТЮГИНА

МНЕНИЯ

Бабушка довольна

Из личного архива

Виктория, 40 лет, район Лефортово:

— Моей любимой бабушке 85 лет. В последние пять лет бабушка, всегда такой живчик, сдала: ноги плохо ходят, зрение и память уже не те. Побаивалась оставлять её жить одну и забрала к себе. Но стала замечать, что заскучала моя бабуля. Мы с мужем с утра до вечера на работе. Дети — в школе и на кружках. Нашла в Интернете несколько центров дневного пребывания для пожилых. Выбрала один: отзывы хорошие, на фото — уютные интерьеры. Послужной список врачей внушает доверие. Отвожу бабулю туда перед работой, а вечером забираю. Она довольна! Нашла себе подружек, занимается гончарным делом.

Речь восстановилась

Из личного архива

Алла, 45 лет, район Печатники:

— Так случилось, что моя мама в 70 лет перенесла инсульт. Последствия — проблемы с речью. Я знаю, чтобы восстановить утраченные после инсульта навыки, нужна своевременная качественная реабилитация. Но чтобы попасть в восстановительный центр, нужно время. Заниматься с мамой самой у меня нет возможности, к тому же я не реабилитолог. Решила определить её в гериатрический дневной центр. Подобного опыта раньше не было, и, честно говоря, я сомневалась в успехе. Но мамочка очень быстро начала восстанавливаться, и вскоре речь вернулась практически в полном объёме!

СЕНИОР ГРУПП

Такой уход вы ожидали?

Дневное пребывание в Сениор Групп:
- трёхразовое питание и прогулки
- досуг и медицинское наблюдение
- юридическая безопасность

8 (495) 172 67 35

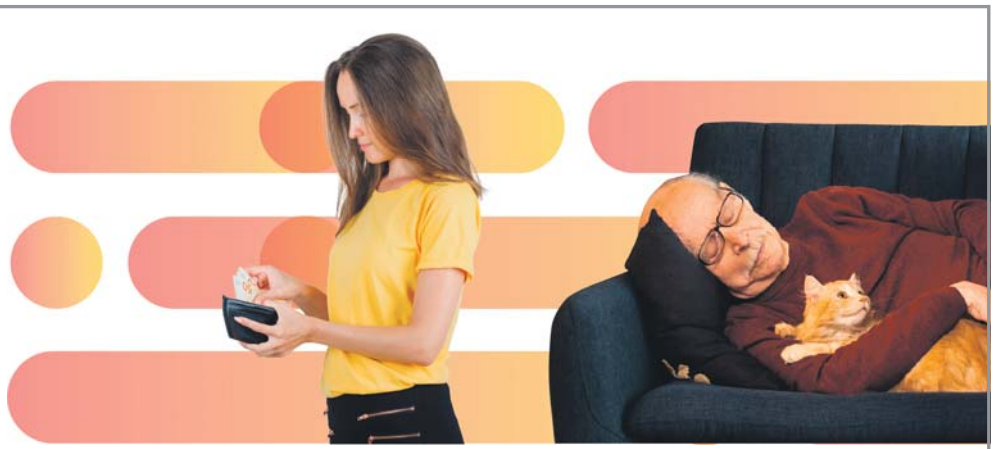

ООО «СГМ». Лицензия Л041-01162-50/00333360. ОГРН 1125050004056.

ИМЕЮТСЯ ПРОТИВОПОКАЗАНИЯ. НЕОБХОДИМА КОНСУЛЬТАЦИЯ СПЕЦИАЛИСТА.

реклама 1175

На первом месте — антисанитария в кафе

На что чаще всего в этом году жаловались в окружной Роспотребнадзор жители ЮВАО

С какими жалобами в Роспотребнадзор в 2023 году обращались жители округа, рассказала начальник территориального отдела, главный санитарный врач по ЮВАО Юлия Ларина.

Денис Афанасьев

Юлия Ларина, начальник территориального отдела, главный санитарный врач по ЮВАО

Татьяна Сорокина

Развели грязь

Чаще всего потребители жаловались на антисанитарные условия в магазинах и кафе.

— Недавно житель района Южнопортовый отравился после того, как поел в кафе, расположенном в 3-м Крутицком переулке. Наши сотрудники проверили заведение и выявили грубые нарушения санитарных норм. Во время приготовления еды полуфабрикаты и готовая продукция лежали рядом. У замороженного мяса, полуфабрикатов, кондитерки и овощей не было документов, подтверждающих происхождение продуктов, их качество и безопасность. 260 килограммов продукции было утилизировано в присутствии сотрудников Роспотребнадзора, — рассказала Юлия Ларина.

СУД ВЗЫСКАЛ С КОМПАНИИ В ПОЛЬЗУ ПОТРЕБИТЕЛЯ 109 537 РУБЛЕЙ

Помимо этого, у сотрудников не было личных медицинских книжек, а само кафе было в грязи, бегали тараканы.

Кафе опечатали, выдали предписание об устранении нарушений. Материалы дела переданы в Лефортовский районный суд.

В подвальном хостеле завелись грибок и тараканы

На втором месте по количеству жалоб — антисанитарные условия в хостелах, расположенных на первых этажах многоквартирных домов.

— К нам обратились несколько бывших жильцов мини-гостиницы, которая расположена в подвале жилого дома на улице Юных Ленинцев, 18, корпус 1. Проверив её, наши сотрудники выявили антисанитарные условия. Там не было горячей воды, по стенам распространился грибок. На кухне бегали тараканы, полы в комнатах, а также душевые и туалеты не мыли и не чистили. Помимо этого, владелец нарушил закон о запрете размещения хостела на цокольном этаже, — заметила Юлия Ларина.

Центральный вход в хостел опечатали, и материалы дела были направлены в Кузьминский районный суд. Он постановил приостановить деятельность хостела на 60 суток. Также в суд были направлены материалы в отношении собственника на запрет сдачи в аренду помещений и предоставлении гостиничных услуг.

У купленного шкафа не было полок

Замыкают тройку обращений жалобы на некачественное производство различных товаров.

— Житель района Марьино заключил договор с одной из фирм на изготовление кухонной мебели и комплектующих материалов на 89 тысяч рублей. Уже дома, собирая мебель, мужчина не обнаружил несколько важных элементов — полочек для шкафов и шурупов. Он обратился с претензией к продавцу, но тот отказался устранять недостатки, — рассказала Юлия Ларина.

Недовольный покупатель обратился за помощью к специалистам окружного Роспотребнадзора. Они подготовили исковое заявление, направили его в районный суд для рассмотрения. Он вынес решение в пользу потребителя, и с компании взыскали 109 537 рублей.

Виктория КАЙТУКОВА

Без квалифицированных кадров промпредприятия ЮВАО не останутся

Москвичи смогут получить новую профессию, пройдя краткосрочное переобучение. Об этих планах на заседании Совета директоров ЮВАО рассказал заместитель директора ГКУ «Центр занятости населения г. Москвы» Игорь Васин. Для переподготовки будут использовать, в частности, столичные колледжи.

Переобучение позволит дать дополнительные кадры для промышленных предприятий столицы, которые, несмотря на экономические трудности, увеличивают рост выпускаемой продукции. Пример — возрождённый завод «Москвич». По словам заместителя префекта ЮВАО Сергея Толкачёва, в этом году на предприятии выпущено около 27 тысяч авто. Планы на следующий — ещё амбициознее: с конвейера должно сойти примерно 50 тысяч машин.

Ждут на предприятиях и выпускников вузов. В ЮВАО востребованных специалистов готовят в Московском техническом университете связи и информатики. Обучают, в частности, основам информационной безопасности. Как рассказала проректор по учебной работе Алтынай Аджикова, в вузе есть полигон для моделирования различных киберугроз и отработки средств противодействия им. Выпускников вуза берут на работу в «Лабораторию Касперского», которая как раз специализируется на создании антивирусных программ.

Помогают городские власти и малому, и среднему бизнесу. Как рассказал генеральный директор ГБУ «Малый бизнес Москвы» Станислав Иванов, среди мер поддержки — льготные кредиты, гранты, консультации по продвижению продаж на интернет-площадках.

Роман НЕКРАСОВ

ОБРАТНАЯ СВЯЗЬ

На Совхозной привели в порядок контейнерную площадку

На контейнерной площадке на Совхозной ул., 12-14, контейнеры находятся рядом с площадкой, преграждая выезд со стоянки у дома. Мусор, не помещающийся в контейнеры и складируемый рядом, не убирают. Когда наведут порядок?

Александра, район Люблино

— Контейнерную площадку на Совхозной улице, 14, привели в порядок. ГБУ «Жилищник района Люблино» поручили усилить контроль за её состоянием и не допускать размещение контейнеров вне площадки, — сообщили в управе района Люблино.

Мусор с этой площадки вывозит ежедневно по графику оператор по обращению с отходами. У коммерческих организаций, находящихся рядом, имеются договоры на вывоз отходов. Дополнительно на эту площадку установили ещё три контейнера.

Маргарита ИВАНОВА

Управа района Люблино: Люблинская ул., 53, тел. **(495) 350-1888**. Эл. почта: **lublino@mos.ru**. ГБУ «Жилищник района Люблино»: Кубанская ул., 27, тел. **(495) 350-0145**. Эл. почта: **L_dez@inbox.ru**

Дорогу в Рязанском очистили от снега

Завалена дорога между домами 4 и 6 на улице Академика Скрябина, а также дорога от нашей улицы до Зеленодольской. Помогите решить проблему.

Лев Николаевич, ул. Академика Скрябина, 6

Как сообщил заместитель руководителя ГБУ «Жилищник района Рязанский» Олег Литовченко, снег с дороги уже убрали. По его словам, коммунальщики не сразу смогли очистить участок из-за слишком большого количества осадков. Олег Литовченко добавил, что в уборке района задействованы все сотрудники «Жилищника». В том числе с наступлением зимы он сам неоднократно работал «в поле».

София РОСТОВЦЕВА

ЮРИЙ РОСТ: Поднимался без страховки на высоту 120 метров

Известный журналист представил новую книгу

Natache, URA.Ru/ТАСС

Фотограф, журналист, писатель и телеведущий Юрий Рост недавно представил читателям свою новую книгу «Шёл прохожий, на прохожего похожий». В книге собраны очерки, рассказы, воспоминания и фотографии, которые появились в результате его бесчисленных поездок по миру.

Корреспондент «ЮВК» побывала на этой встрече.

От Мадагаскара до Антарктиды

— Юрий Михайлович, почему на фотографиях в вашей книге люди — редкость?

— Потому что фотографии проникнуты любовью к природе. На них мир не испорчен и не разрушен людьми, нет даже линий электропередачи.

— Где они сняты?

— В книге есть фотографии из самых разных мест мира — от Мадагаскара до Антарктиды.

— Расскажите о том, что особенно запомнилось.

— Вот, например, история моей поездки в 1987 году в самое высокое селение в Грузии, где живут сваны. Я летал туда с моим другом, грузинским документалистом и писателем Колей Дроздовым, он знает не только грузинский, но и сванский языки. Там тогда сошла лавина и погибло много людей.

— Это, наверное, была опасная поездка?

— Пилоты нас высадили на снег, его было столько, что от телеграфного столба торчали только чашечки. Они обещали прилететь через час, но прилетели только через 10 дней. Благодаря этому я стал участником очень редкого ритуала, к которому не допускают никого чужого: приведение душ сванов, погибших под лавиной.

— Что значит приведение душ?

— Мы ходили на кладбище к погибшим каждый день, а на девятый день всем собакам и коровам завязали морды, потому что должна быть полная тишина. В доме было выложено все, что принадлежало погибшим: фотографии, одежда. Потом мы взяли петуха, кувшин вина, еду, моток суровой нитки и пошли по молчащей деревне. Пришли на место, местные говорят: разговаривайте с ними, возвращайте их домой. Выпустили петуха, минут пятнадцать мы разговаривали. Потом они говорят: смейтесь. Мы засмеялись, в это время закричал петух, они говорят: ну все, мы договорили. И мы пошли обратно, разматывая эту нитку. Потом мне объяснили: если кто-нибудь из этих душ отстанет в пути, по нитке они смогут дойти до дома.

На Петропавловский собор без страховки

— Наверное, это не единственная история, где вы рисковали?

— Честно говоря, да. Вот, например, будучи в Санкт-Петербурге в 1979 году, я залез на шпиль Петропавловской крепости. Высококлассные верхолазы-реставраторы ремонтировали ангела, а мне так хотелось ещё при жизни приблизиться к нему. Я спросил в шутку, можно ли мне туда подняться. Они ответили, также полушутливо, что если штаны не лопнут, поднимайся. Ангел находился на высоте больше 100 метров.

Внутри Петропавловского собора я поднимался по каменной лестнице, и вот добрался до маленькой площадки с открытой «форточкой». Высунул туда голову, верхолазы прокричали: «Возьми монтажный пояс, веревку и страхуйся!»

ВЕРХОЛАЗ ТИХО СКАЗАЛ: «А ТЕПЕРЬ, ВНИМАТЕЛЬНО ГЛЯДЯ НА НОГИ, СПУСКАЙСЯ»

Я надел пояс, прикрепил к нему метров 60 верёвки, другой конец привязал к скобе и пошёл наверх, до высоты 120 метров. Как потом оказалось, я себя не обезопасил. Если бы сорвался, то, пролетев 30-50 метров, был бы сломан пополам монтажным поясом.

Когда один из ребят понял, что происходит, тихо сказал: «А теперь внимательно глядя на ноги, спускайся». И только тут я и сам сообразил, что произошло. Но главное — я всё-таки успел щёлкнуть панораму Петроградской стороны.

Место дуэли Пушкина

— В книге есть фотография места, где на дуэли погиб Пушкин. Как она была сделана?

— Тогда я временно жил на Мойке, в бывшем доме Дельвига, а наискосок была квартира Пушкина. Однажды я зашёл туда и встретил смотрителя музея-квартиры Пушкина Нину Ивановну Попову. Я её попросил оставить меня на ночь в музее-квартире. Сначала она сказала, что надо брать разрешение, но его не дадут, потому что экспонаты — это историческая ценность. Но потом меня закрыли снаружи на ночь. В ту ночь я почти ничего не снял, даже не зашёл на ту половину дома, где находится его кабинет, у меня ноги туда не шли. Всю ночь просидел в большой гостиной под портретом кисти Ореста Кипренского. После этой ночи Пушкин стал мне как будто родным. Утром, когда открыли музей, я незаметно вышел.

Дело было в феврале, когда и состоялась дуэль. Мы с Ниной Ивановной захотели восстановить место, где была дуэль. и поехали на Чёрную речку. Известно, что на месте дуэли были берёзы. Мы нашли единственное такое место на Чёрной речке. У меня был с собой широкоугольный объектив «рыбий глаз», я положил его на землю и сделал фотографию — что последнее мог увидеть Пушкин на этой земле...

Ира ЛЬВОВА

Профсоюз работников здравоохранения Москвы подарил детям новогоднюю сказку

В канун Нового года профсоюз работников здравоохранения г. Москвы традиционно организовал новогодние ёлки для детей медицинских работников столицы.

Предоставлено пресс-службой Профсоюза работников здравоохранения г. Москвы

Председатель профсоюза Сергей Ремизов на праздничной ёлке

Праздничные представления «Аленький цветочек» прошли в театрально-концертном зале «Академический» Российской академии наук на Ленинском проспекте. Их увидели более 13 тысяч юных зрителей и их родителей.

Праздничную атмосферу помогали создавать более 100 волонтёров — студентов трёх крупнейших медицинских вузов.

Председатель профсоюза работников здравоохранения г. Москвы Сергей Ремизов отметил, что новогодняя сказка для детишек с сюрпризами и подарками является хорошей традицией и всегда имеет только положительные отзывы детей и родителей.

Игорь СМИРНОВ

На кладбище в Лефортове восстановили статую Христа

Информационным центром столичного правительства был организован пресс-тур по объектам — лауреатам конкурса «Московская реставрация». Один из них — доходный дом Натальи Тюляевой на улице Забелина. До революции здесь располагались большие квартиры, теперь в здании откроется Фонд Николая Расторгуева.

А в Лефортове на Введенском кладбище завершилась реставрация усыпальницы семейства Кноп. О ней рассказал руководитель проекта реставрационной мастерской Илья Стадник:

— Склеп был построен по запросу Людвига Кнопа — одного из самых известных предпринимателей XIX века. Непростой задачей было восстановить двухметровую бронзовую статую Христа, изготовленную итальянским скульптором Рафаэлло Романелли и установленную перед усыпальницей.

Кроме того, журналисты побывали в отреставрированном детском приюте ансамбля Рогожской старообрядческой общины XIX — начала XX века «Козина палата».

Лауреатами конкурса «Московская реставрация» также стали павильоны ВДНХ: №1 «Центральный», №51 «Мясная промышленность» и №31 «Геология».

Мария ГОРБУНОВА

АФИША

Лыжи в Кузьминках

Любителей лыжных прогулок ждут **27 декабря** в природно-историческом парке «Кузьминки-Люблино». Там по средам стартует сезон экологических прогулок на лыжах. Место сбора – Кузьминская ул., 10, стр. 1. Начало прогулок в 13.00. Обязательна запись по тел. **(495) 377-3593**. Подробности на сайте **mospriroda.ru**. Возраст: 14+.

Представление в «Лидере»

Новогоднее праздничное представление организует театр-студия «Марципан». Оно пройдёт **27 декабря** в 18.00 в культурном центре «Лидер» (Лермонтовский просп., 2, корп. 2). В программе чтение стихов, отрывки из литературных произведений классиков, инсценировки театральных сюжетов, художественные зарисовки и пластические этюды. Подробности на сайте **окцювао.рф**. Возраст: 0+.

Киноистории на Ташкентской

«Киногостиная» культурного центра фронтовых поэтов библиотеки №110 (Ташкентская ул., 18, корп. 1) приглашает **27 января** в 14.00 в гости любителей кино. Вы узнаете об интересной и непростой жизни Василия Семёновича Ланового. Гости увидят эпизоды из кинофильмов и театральных постановок. Также прозвучат песни из фильмов с участием В.Ланового. Подробности на сайте **окцювао.рф**. Возраст: 12+.

Алексей ТУМАНОВ

В афише возможны изменения, уточняйте на сайтах организаторов

Секрет — в правильных чешуйках

В районе Выхино-Жулебино появилась «укротительница драконов»

Михаил Подобед

Светлана делает дракончиков семь лет

Светлана Сурмава из района Выхино-Жулебино создаёт драконов из полимерной глины. Этим ремеслом она занимается уже семь лет, а талант получилось полностью раскрыть только на пенсии.

— Я никогда не думала, что буду лепить драконов, — рассказывает мастерица. — В детстве часто рисовала, любила лепить из пластилина, однако с возрастом на творчество времени не хватало. Работала воспитателем в детском саду, затем открыла свой бизнес по продаже вечерних платьев, воспитывала двух сыновей и дочку. Когда рисовать?

Впервые о драконах женщина услышала от дочери, которая увлеклась фантастическими фильмами. Светлана купила ей в подарок подвеску с драконом, но изделие оказалось некачественным и быстро сломалось.

— Я внимательно рассмотрела это украшение и подумала: «Я тоже так смогу», — вспоминает она. — Мои дети не поверили, они ведь даже не знали, что я умею рисовать, а тем более лепить. Нарисовала эскиз, сначала потренировалась на пластилине, а затем купила глину в магазине.

Дочери подарок понравился, и Светлана решила не останавливаться на достигнутом. Присоединилась к группам для творческих людей в соцсетях. Но многие мастера не раскрывают своих секретов. Например, она долго не могла понять, как сделать чешую. Обегала все магазины в поисках нужного инструмента. А оказывается, лучше всего использовать обычные ножницы. Кончиками немного «подрезать» глину — и получаются красивые чешуйки.

Михаил Подобед

РАССМОТРЕЛА УКРАШЕНИЕ ИЗ МАГАЗИНА И ПОДУМАЛА: «Я ТОЖЕ ТАК СМОГУ»

Недавно Светлану Сурмава начали звать на ярмарки, где она уже успела получить прозвище Укротительница Драконов. Когда ей хочется отдохнуть, она собирает бусы и браслеты, рисует портреты карандашом. Например, недавно нарисовала свою младшую внучку Софию.

— Я мечтаю передать свои знания внукам, у меня их трое, — говорит «укротительница драконов».

Она уверена: начать творить может каждый; главное — самому себе не придумывать оправдания.

Мира АНДРЕЕВА

Историю Снегурочки расскажут в усадьбе Люблино

Новогодняя выставка «В гостях у Снегурочки» открылась во дворце Николая Дурасова в усадьбе Люблино. В экспозиции представлены уникальные игрушки, открытки и иллюстрации. Вы увидите, какой была внучка Деда Мороза в XX веке.

— Представлены более 200 экспонатов из фонда нашего музея-усадьбы и частных собраний клуба коллекционеров «Искатель», — рассказывает Екатерина Полищук, специалист по учёту музейных предметов. — Например, дочь одного из коллекционеров предоставила для экспозиции открытки с изображением Снегурочки, которые её семья собирала с 1970-х годов.

Также можно увидеть персонажей известных русских картин, мультфильмов того периода.

Алексей ТУМАНОВ

Музей-усадьба «Люблино»: Летняя ул., 1, стр. 1. Выставка открыта до конца февраля 2024 года, стоимость билета 200 рублей. Сайт: **park-kuzminki.ru/lublino**. Возраст 0+

ПРОДАЙТЕ СВОЁ ЗОЛОТО ДОРОГО, ДЕНЬГИ СРАЗУ!

24 ФИЛИАЛА В МОСКВЕ. БЕСПЛАТНЫЙ ВЫЕЗД ЮВЕЛИРА К ВАМ ДОМОЙ

585-я проба – 4500 р. за 1 г, 750-я проба – 6500 р. за 1 г. Монеты, серебро, стоматологические коронки – дорого.

Компания по скупке золота и ювелирных изделий «Аурум» – одна из крупнейших столичных компаний в этом сегменте, принимающая ювелирную продукцию по государственным образцам. Ориентир – на цену золотовалютной биржи, современный и точный процесс оценки.

1. Разбираем отличия скупки «Аурум» от ломбарда. Насколько удобнее и выгоднее?
В отличие от ломбарда, цена в скупке в разы выше. Ломбард принимает дёшево и надеется заработать на том, что клиент не сможет выкупить залог. Скупка же ориентируется на фиксированную цену биржи, работает по государственным образцам, имеет в штате профессиональных ювелиров. Ломбард не оценивает камни, в скупке же учтут и их стоимость. Также ломбард накладывает на вас долговые обязательства. В скупке вы сразу получаете максимальную стоимость вашего золота или ювелирных изделий наличными или на карту мгновенно.

2. Чем скупка «Аурум» отличается от других?
24 филиала по всей Москве. Главный офис компании расположен на улице Петровка, недалеко от Большого театра и Высоко-Петровского монастыря.
Имеет свои ювелирные магазины. Часть изделий будет реализована в них. А за изделия вы получите значительно больше денег. Другие скупки могут принять всё как лом, по весу. Кроме того, компания «Аурум» работает официально, имеет лицензию Федеральной Пробирной Палаты.

3. Выездная скупка от компании «Аурум»
Новый сервис для вашего удобства. Наш профессиональный ювелир (на фото именно он, согласитесь, так спокойнее) бесплатно приедет к вам домой, на работу, встретится в кафе в любое удобное для вас время. При себе имеет все необходимые инструменты, при вас произведёт оценку, ответит на все ваши вопросы.

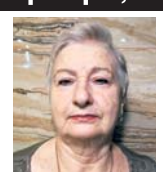

Выездная скупка, насколько это удобно? Спросим у читателя, Расторгуевой Валентины Ивановны: «Позвонила. Приехал приятный молодой человек. Угостила чаем, Артём разложил на столе все свои приборы ювелира. Рассказал, как определяет пробу, смотрит камни. Очень увлекательно. Поболтали… В итоге предложил мне 73 000 р. за три ненужных старых кольца и серьги. Согласилась, тут же пришёл перевод на карту. Всем рекомендую. Сразу видно, что тут работают честно!»

ВЫПЛАТА НА МЕСТЕ, НАЛИЧНЫЕ ИЛИ ПЕРЕВОД НА КАРТУ!

8 (800) 551 84 34

Вызов ювелира

Лицензия № ЛО23-00119-77/000256 от 22 декабря 2021 г

реклама 1178

ПОКАЖИТЕ ЭТО ОБЪЯВЛЕНИЕ И ПОЛУЧИТЕ ДОПОЛНИТЕЛЬНО 500 РУБ. К ОЦЕНКЕ!

Ближайшие к Вам филиалы: м. «Кузьминки», ул. Маршала Чуйкова, д. 4, эт. 1 • **м. «Братиславская»**, ул. Братиславская, д. 12, стр. 1 • **Люберцы м. «Котельники»**, Новорязанское ш., д.1А • **м. «Кантемировская»**, ул. Пролетарский пр-т, д. 23Б • **м. «Трубная»**, ул. Петровка, д. 26, стр. 2, магазин «Кристалл Мечты» • **м. «Павелецкая»**, ул. Валовая, д. 2-4/44, стр. 1. **ВСЕ ФИЛИАЛЫ РАБОТАЮТ ДЛЯ ВАС БЕЗ ВЫХОДНЫХ С 11.00 ДО 20.00**

Желна позировала фотографу в Кузьминках

Кардинала пернатого мира — дятла желну — сфотографировали в парке «Кузьминки-Люблино» специалисты Мосприроды. Этот крупный дятел занесён в Красную книгу.

— Кардиналом этого дятла называют за наряд: чёрная мантия и красная шапочка, — рассказывает житель Кузьминок независимый эколог Анастасия Зайцева.

Предоставлено Дирекцией природных территорий «Кузьминки-Люблино» ГПБУ «Мосприрода»

За наряд — чёрную мантию и красную шапочку — этого дятла называют кардиналом

ДЯТЕЛ МОЖЕТ ДОЛБИТЬ СТВОЛ ДЕРЕВА ДО 30 ЧАСОВ ПОДРЯД

— Этого крупного санитара леса всё чаще сегодня можно видеть на природных территориях округа. Количество их, ещё несколько лет назад внушающее опасение, сегодня стабильно. Это хорошо, так как дятел уничтожает лесных вредителей: короедов, златок, гусениц, зимующих в древесине, и других. В день он может съесть несколько сот штук!

Дятел — настоящий трудоголик: когда он строит гнездо, то может долбить ствол дерева до 30 часов подряд. Людей желна не боится, особенно в городских лесопарках: подпускает довольно близко, позволяя сделать хороший снимок.

Немецкий учёный Карл Фогт описал интересный случай: желна заняла его деревянный дом! Птица услышала в недрах стен насекомых и буквально выселила людей из строения, раздолбив в нескольких местах стены.

Алексей ТУМАНОВ

НОВОГОДНИЙ РЕЦЕПТ

Рубиновый холодец

Татьяна Латышева

Повар из Марьина **Лев Латышев**, который работает в одном из известных ресторанов Москвы, поделился с «ЮВК» рецептом новогоднего блюда.

Лев считает, что холодец может быть с чем угодно: кто-то делает с морковью и птицей, кто-то традиционно с говядиной и чесноком.

— Мне запомнился оригинальный рецепт так называемого рубинового холодца, — отмечает он. — Для него нам понадобится традиционный, хорошо знакомый, сваренный для холодца бульон на говяжьих костях с мясом. Но к нему во время варки добавляем половину свёклы. А по готовности в уже остывающий бульон вливаем сок сырой свёклы, для этого предварительно натираем половину крупной свёклы на мелкой тёрке и выжимаем через марлю. Полученный сок и добавляем в бульон. После застывания такой холодец не только будет служить украшением стола, но и порадует гостей незабываемым вкусом и ярким внешним видом.

Ольга СОКОЛОВА

Александр Курлович/Фотобанк Лори

ИТОГИ ОПРОСА

Жители округа предпочитают искусственные ели

В прошлом номере мы поинтересовались у наших читателей: «Какую ёлку вы наряжаете дома?» **75%** предпочитают искусственную ель, **18%** вообще не ставят ёлок, **7%** ставят живую ель.

Давайте делать «Юго-Восточный курьер» вместе!

- У вас есть интересная тема для публикации?
- Вам понравился материал?
- Газета помогла решить проблему?

Пишите нам:
uvkurier@mail.ru, chitatel@internet.ru
Звоните: (499) 647-6831
С 10.00 до 17.30 с понедельника по пятницу

Ответы на судоку со стр. 16

6	9	2	8	1	4	5	3	7
8	1	4	7	3	5	2	9	6
3	7	5	9	2	6	4	8	1
1	3	6	5	9	8	7	4	2
7	5	9	2	4	3	6	1	8
2	4	8	6	7	1	3	5	9
9	2	1	3	5	7	8	6	4
5	8	7	4	6	9	1	2	3
4	6	3	1	8	2	9	7	5

ВСЕ НОВОСТИ ОКРУГА ЕЖЕДНЕВНО НА САЙТЕ
WWW.UV-KURIER.RU

реклама и частные объявления

АВТОМОБИЛИ
- Автовыкуп. Т. 8-966-077-7848
- Автовыкуп. Т. 8-926-629-9283

БЫТОВЫЕ УСЛУГИ
- Антенна, настройка, ремонт ТВ, холодильников стиралок. Т. 8-977-575-8564
- Ремонт мебели. Т. 8-925-504-5471
- **Ремонт** стиральных машин, электроплит и холодильников. Диагностика бесплатно. Т. 8-980-900-7114
- **Ремонт: стиралки, холодильники и пр. Т. 8-977-000-6892**

ЮРИДИЧЕСКИЕ УСЛУГИ
- Адвокаты. Возврат квартир. Т. 8 (495) 210-2563

ЗНАКОМСТВА
- Сваха. Гарантированно! Т. 8-985-985-6025

РАБОТА

1677

- Водитель В, С. З/п 70 000, гр. 5/2, соцпакет. Доставка тех. газов. Т. 8-903-526-7450 (м. «Авиамоторная»)
- Менеджер отдела продаж. Т. 8-909-648-0621
- Приходи и зарабатывай. Т. 8-905-126-1966
- Профессиональному руководителю – сотрудница/к. Т. 8-901-720-9577

ОБУСТРОЙСТВО И РЕМОНТ
- Бюджетный **ремонт** комнаты, квартиры поэтапно. Обои. Покраска. Плитка. Сантехника. Электрика. **Натяжной** потолок. Окна. **Циклёвка** и ремонт паркета. Ламинат. Т. 8 (495) 978-0344
- Домашний мастер. Т. 8-985-723-8703
- Замена замков. Т. 8-925-402-8411, Владимир
- Замена замков. Т. 8-926-341-2727
- Сантехник. Мастер-универсал. Т. 8-926-052-5971

КОМИССИОНКА
- Антиквариат. Бронза. Ёлочные игрушки. Значки. Статуэтки. Иконы. Подстаканники. Монеты. Портсигары. Самовары. Янтарь. Книги. Выезд. Т. 8 (495) 532-9781
- **Антиквариат. Книги. Значки. Статуэтки. Подстаканники. Иконы. Игрушки. Самовары куплю. Т. 8 (495) 643-7212**
- **Библиотеку домашнюю. Т. 8 (495) 724-3045**

КУПЛЮ
Часы, значки, открытки, ёлочные игрушки, марки, денежные знаки и монеты, статуэтки, бижутерию и т.д., выпущенные в СССР и ранее.
+7-929-913-8109
Александр
1146

Куплю
РАДИОДЕТАЛИ
ПЛАТЫ любые, ЗНАЧКИ, НАГРАДЫ, статуэтки, МОНЕТЫ, подстаканники.
☎ 8-969-100-40-11
1183

- **Куплю измерительные приборы СССР: осциллографы, частотомеры и т. д. Радиодетали. Дорого. Т. 8-915-033-0001**
- **Куплю ненужное, лишнее. Т. 8-916-053-1698**
- Куплю хрусталь. Т. 8-917-533-5750
- Часы (любое состояние), значки. Т. 8 (495) 723-1905
- Часы, значки, янтарь, монеты, фотоаппараты, бинокли. Выезд. Т. 8-965-397-3137

ТРАНСПОРТНЫЕ УСЛУГИ
- **Автогрузоперевозки. Т. 8 (495) 728-6981**
- Грузоперевозки. Т. 8 (495) 589-0078
- Грузоперевозки. Т. 8 (495) 744-7852
- Грузоперевозки. Т. 8 (495) 778-7366
- Грузоперевозки. Профгрузчики. Упаковка. Т.: 8 (495) 220-2235, 8-903-000-7592

НЕДВИЖИМОСТЬ
- Арендую быстро жильё. Т. 8-925-641-4090
- Арендую жильё. Т. 8-964-635-0700
- **Быстро** сдам/продам. Т. 8-915-459-6950
- Жители Москвы снимут квартиру. Т. 8-967-066-1442
- **Сниму жильё. Т. 8-926-606-8696**
- **Сниму квартиру. Т. 8-916-195-2784, Юлия**
- **Услуги риелтора. Т. 8-925-700-1930**

Дорогие читатели! Завершается наш фотоконкурс «Рядом с мамой». Спасибо, что читаете «ЮВК» и присылаете нам свои фотографии. В 1-м номере 2024 года мы подведём итоги и выберем победителей, которых ждут призы.

Юлия вырастила двух хоккеистов

«На этом фото моя семья: жена Юлия и сыновья Артём и Александр. Дети с раннего возраста защищают цвета нашего района на различных соревнованиях по хоккею. А мама всегда рядом на трибуне», — написал Алексей из района Выхино-Жулебино.

Из личного архива

Елена и Артём ждут любимый праздник

Мама Елена и сын Артём — жители района Текстильщики. Они любят встречать Новый год и кататься на новогодней карусели.

Из личного архива

СКАНВОРД

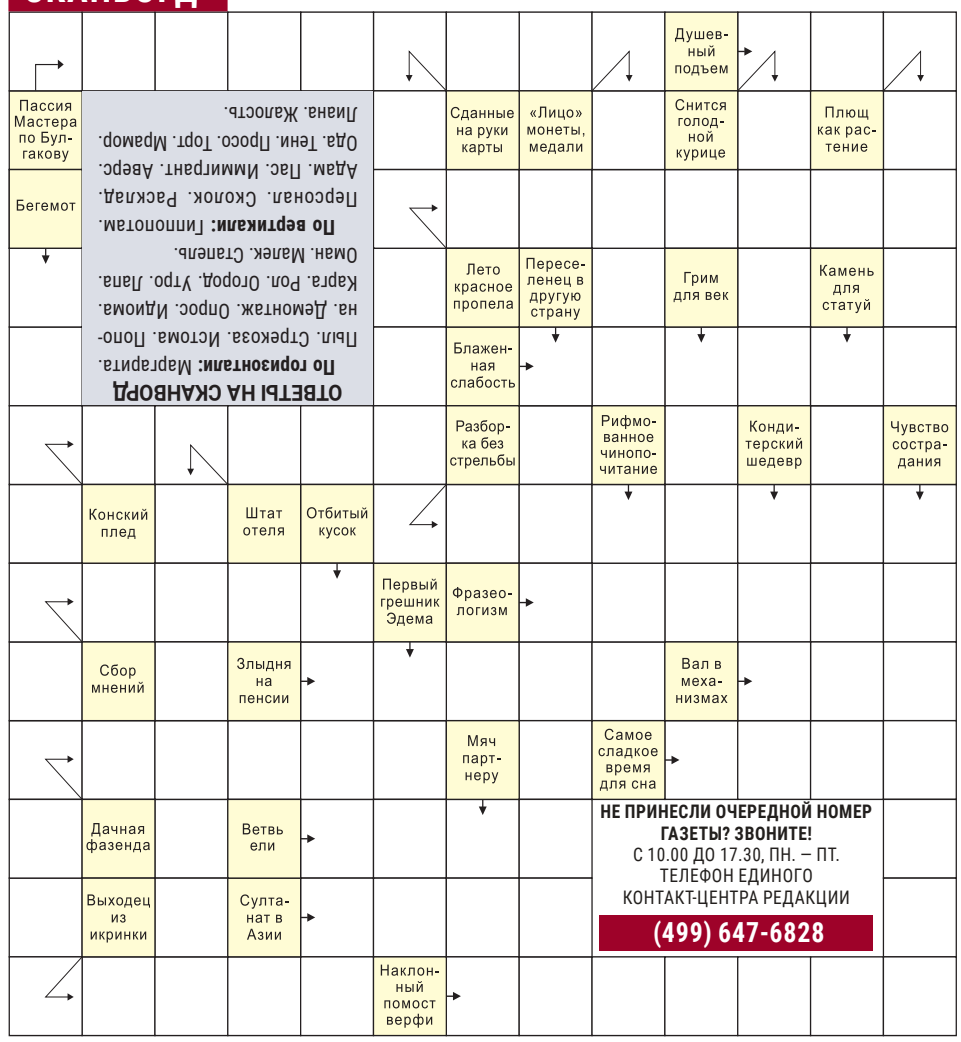

ОТВЕТЫ НА СКАНВОРД

По горизонтали: Маргарита. Пыл. Стрекоза. Истома. Полина. Демонтаж. Опрос. Идиома. Карра. Рот. Город. Утро. Лана. Оман. Маяк. Станель.

По вертикали: Гиппопотам. Перспектива. Скалок. Расклад. Адам. Пас. Иммигрант. Аверс. Оа. Тени. Просо. Тор. Мрамор. Лиана. Жалость.

АНЕКДОТЫ

— Девочки, а Дед Мороз, оказывается, жадный!

— С чего ты взяла?

— А он, вместо того чтобы мне свой подарок принести, нашёл куклу, которую мама в шкафу прятала, и под ёлочку положил.

— Во-первых, от своих работников мы требуем чистоплотности! Вы вытерли ноги о коврик перед входом?

— Да!

— Во-вторых, от своих работников мы требуем честности! Перед входом нет никакого коврика…

Учительница объясняет детям деление. Написала на доске «2:2» и спрашивает:

— Дети, кто знает, что это означает?

Вовочка:

— Ничья!

Муж говорит жене у входа в театр:

— Всё-таки зря ты настояла, чтобы я надел новый костюм, а не старый.

— Почему? Новый костюм тебе так к лицу!

— Да, но билеты остались в старом.

СУДОКУ

	9				4		3	
				3			9	
3		5				4		1
			5					
7					3	6		8
		8		7				
	2		3				6	
5								3
		3			2	9		

Необходимо заполнить пустые клетки большого квадрата так, чтобы каждая строка, каждый столбец, каждый малый квадрат 3х3 содержали все цифры от 1 до 9 (каждая цифра встречается только один раз). Следует проверить строки, столбцы и малые квадраты с учётом уже вписанных цифр. В сложных случаях можно карандашом вписать в клетку цифры-«кандидаты». **Ответы на судоку на стр. 15**

Юго-Восточный Курьер

№46 (1055) ДЕКАБРЬ 2023 год

Издатель: Издательский дом «Звездный бульвар».
Главный редактор издательского дома: Ю.А.Сорокин.
Генеральный директор: А.И.Латышев.
Первый заместитель главного редактора: Е.Ю.Ильина.
Заместители главного редактора: Ю.А.Мироненко, Ю.И.Невский, Е.Ю.Харо.

Главный редактор газеты «Юго-Восточный курьер»: О.В.Минаева.
Учредитель: Префектура Юго-Восточного административного округа города Москвы.
Адрес издателя: 117246, г. Москва, Научный пр., 19, 2-й этаж, комн. 6д, оф. 76. **Адрес редакции:** 127560, г. Москва, ул. Конёнкова, 15, корп. 1.
Электронная версия: **www.uv-kurier.ru**.
Газета зарегистрирована в Московском региональном управлении регистрации и контроля за соблюдением законодательства о средствах массовой информации ГК РФ по печати. Регистрационный номер А-0779 от 16 апреля 1999 года. Отпечатано в АО «ПраймПринт Москва», 141701, Московская область, г. Долгопрудный, Лихачевский пр., 5в. Заказ №3906. Тираж 360 000 экз. Подписано в печать 23.12.2023 г. Выход в свет 25.12.2023 г. Отдел по работе с читателями: тел. (499) 647-6831. Вопросы по доставке принимает единый контакт-центр редакции, тел. (499) 647-6828. Размещение рекламы: тел. (495) 782-8212. Газета распространяется на территории Юго-Восточного административного округа г. Москвы. Бесплатно. Может содержать материалы 12+