Юго-Восточный
# Курьер
МОСКВА
ОКРУЖНАЯ ГАЗЕТА
№ 9 (972) АПРЕЛЬ 2022

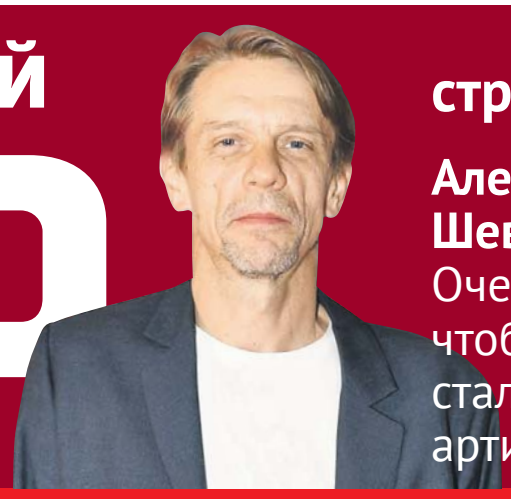

стр. 13

**Алексей Шевченков:** Очень хочу, чтобы дочки стали артистками!

WWW.UV-KURIER.RU | UVKURIER@MAIL.RU | тел. (499) 647-6831 | vk.com/uvkurier

mos.ru

стр. 2

**Сергей Собянин: Москва поможет гражданам и бизнесу в условиях санкций**

стр. 5

**Поликлиника на улице Михайлова открылась после капремонта**

стр. 9

**Что сейчас нужно делать с деньгами, а чего не стоит**

Юлия Дулебова с дочками Мариной и Надеждой рады новой квартире

Денис Афанасьев

# Большое новоселье в Рязанском

стр. 4

В новостройку по программе реновации на улице Михайлова переезжают семьи из 14 пятиэтажек

# Москва держит удар

## В столице принят план защиты горожан и бизнеса от санкций

Московское правительство утвердило план мероприятий по стабилизации экономической ситуации. Эти меры помогут гражданам и бизнесу в условиях санкций. Об этом написал столичный градоначальник в блоге на личном сайте.

### Сертификаты и живые деньги

7 млрд рублей направят на выплаты тем гражданам, которые столкнулись сегодня со сложными жизненными ситуациями.

По словам мэра Сергея Собянина, эти средства будут предоставляться деньгами или в виде электронных сертификатов, которые можно будет отоварить в магазинах.

Вместе с федеральными властями Москва будет участвовать в программе кредитования фирм, занимающихся научными исследованиями, разработкой и внедрением изобретений и современных технологий.

Предприниматели получат специальные гранты на проведение пилотных тестирований новой продукции.

Город не будет повышать в этом году арендную плату за земельные участки и объекты нежилого фонда. Арендаторы также получат отсрочку по внесению арендных платежей за нежилые помещения за II квартал 2022 года.

**Арендаторы также получат отсрочку по внесению арендных платежей**

### Гранты и льготная ипотека

Мэр напомнил, что федеральное правительство для поддержки строителей уже объявило о продлении программ льготной ипотеки. К примеру, в Москве, Московской области, Санкт-Петербурге и Ленинградской области максимальный размер кредита будет увеличен до 12 млн рублей.

Любое московское предприятие сможет получить грант в размере до 100 млн рублей на создание импортозамещающего производства. Четверть гранта можно будет получить авансом. Это позволит запускать новые проекты в максимально сжатые сроки.

Игорь СИБИРЯКОВ

# Город поддержит предприятия общепита

Владимир Новиков/Пресс-служба мэра и Правительства Москвы

Сергей Собянин, заместитель министра промышленности и торговли РФ Виктор Евтухов, руководитель Департамента предпринимательства и инновационного развития города Москвы Алексей Фурсин во время встречи мэра с руководителями столичных предприятий общественного питания

Сергей Собянин обсудил с руководителями столичных предприятий общепита меры, которые позволят сохранить бизнес в условиях санкций. Помимо грантов, льготных кредитов и сниженных ставок арендной платы, эти предприятия могут воспользоваться и мерами поддержки, разработанными федеральным правительством.

— Для небольших, средних предприятий обнулён НДС, установлены специальные ставки по социальным фондам, по страховым, медицинским взносам, — отметил мэр Москвы.

Андрей ТОМЦЕВ

# IT-компаниям выделят льготные кредиты

Ежегодно столица вкладывает 25 млрд рублей в разработку нового программного обеспечения, ещё 35 млрд рублей тратят на закупку оборудования. Чтобы помочь айтишникам адаптироваться к работе под давлением санкций, Москва в этом году удержит финансирование отрасли на прежнем уровне. Об этом сообщил мэр Москвы Сергей Собянин на встрече с министром цифрового развития Максутом Шадаевым и руководителями крупнейших IT-компаний.

— Информационные технологии играют ключевую в роль в жизни Москвы. Это основа функционирования практически каждой отрасли экономики и социальной сферы, — отметил мэр.

Он также рассказал, что столица будет помогать IT-компаниям льготными кредитами и грантами, а также даст возможность проверить разработки на предприятиях Москвы.

Федеральное правительство приняло решение дать айтишникам отсрочку от армии, предоставить невозвратные кредиты IT-фирмам на возмещение НДФЛ сотрудникам, сохранение рабочих мест и льготную ипотеку для работников. Некоторым IT-компаниям обнулён налог на прибыль.

Олег ДАНИЛОВ

# На Подольской спасатели помогли пенсионерке попасть в квартиру

Пенсионерка потеряла ключи от квартиры на улице Подольской и не могла попасть домой. По тревоге ночью на место выехали спасатели-добровольцы «СпасРезерва», среди которых был Павел Балакирев.

— Приехав на место, мы увидели, что дверь без повреждений не открыть. Запасных ключей у неё не было, а сын находился на даче. Но бабушка не хотела никого беспокоить и отвлекать, готова была даже остаться ночевать в подъезде, — рассказал «ЮВК» Павел Балакирев.

Тогда спасатели решили доставить бабушку в квартиру через окно, благо квартира на первом этаже.

Спасатель-доброволец Павел Балакирев работает учителем физкультуры

**К окну приставили лестницу и помогли бабушке подняться по ней**

Артур Новосильцев

— Повезло, что, уходя в магазин, бабушка оставила приоткрытой форточку. Рука туда не пролезала, но мы закинули стропу на оконную ручку и открыли окно, — сказал спасатель-доброволец. — Затем приставили к окну лестницу и помогли бабушке попасть в квартиру. Она оказалась бойкой и с лёгкостью забралась по ступеням.

В «СпасРезерве» 36-летний Павел Балакирев с 2020 года. Он работает в школе в «Сколково» учителем физкультуры. В свободное время не прочь погонять на роликовых коньках и покататься на сноуборде.

Татьяна ЯКОВЛЕВА

## Акцию «Время ранних» снова продлили

Пассажиры Таганско-Краснопресненской и Некрасовской линий смогут продолжать ездить на метро за полцены до конца 2022 года. Об этом сообщили в пресс-службе городского Департамента транспорта.

Проект «Время ранних» стартовал в ноябре 2020 года. В порядке эксперимента с момента открытия метро до 7.15 и с 8.45 до 9.15 пассажиры «розовой» и «фиолетовой» веток платят за вход только 21 рубль. По оценкам экспертов, благодаря этому ежедневно в часы пик на станциях стало на 7% меньше пассажиров.

Первоначально акция должна была завершиться в прошлом году, затем из-за её эффективности время скидок продлили до января 2022 года, а теперь продлили снова.

Олег ДАНИЛОВ

## Развязку на МКАД в районе Люблино будут перекрывать по ночам

Движение машин по эстакаде на пересечении Московской кольцевой с улицей Верхние Поля будет полностью остановлено в ночное время **с 4 по 17 апреля**. Об этом сообщает пресс-служба городского Центра организации дорожного движения.

В ведомстве уточнили, что перекрывать дорогу будут в два этапа.

— Ночью с 4 по 10 апреля перекроют движение транспорта по внутренней стороне 14-го километра МКАД от владения 1 на 1-м Покровском проезде до владения 2, строение 2С, на 14-м километре МКАД, — сообщили в ЦОДД.

А затем, с 11 по 17 апреля, движение ограничат на внешней стороне 14-го км МКАД от вл. 2, стр. 2С, на 14-м км МКАД до вл. 1 на 1-м Покровском проезде.

Перекрытие движения связано со строительством многоуровневой развязки с направленными съездами вместо старой развязки клеверного типа.

Татьяна ГОХНАДЕЛЬ

## пожары >>

*За неделю в округе произошло 10 пожаров, погибших и пострадавших нет*

### В подъезде в Люблине подожгли диван

**18 марта** на Мариупольской ул., 5, мужчина вынес на лестницу старый диван. Он оставил его между 4-м и 5-м этажами, чтобы позже выбросить. Через несколько минут он уловил запах гари и обнаружил, что диван кто-то поджёг. Прибывшие сотрудники МЧС ликвидировали возгорание. Пострадавших нет.

### В Марьине горела квартира

Днём **21 марта** на Мячковском бул., 5, корп. 1, жители увидели охваченный огнём балкон. Они сразу вызвали МЧС. Пожарные начали тушить балкон с улицы. Хозяйка двушки находилась поблизости, она прибежала домой и открыла пожарным дверь. Огонь уничтожил вещи на балконе, выгорела комната. Никто не пострадал. Причины пожара устанавливаются.

Ирма КОТИЯР

## Юрист из Марьина оборудовал видеостудию для начинающих блогеров

Житель района Марьино и библиоволонтёр Сергей Попов выступил с идеей оборудовать в библиотеке №129 на улице Перерве студию видеозаписи. Он по профессии адвокат, занимается урегулированием споров по недвижимости. В прошлом году начал записывать видеоролики для специалистов и всех, кто интересуется этой темой. Первые видео Сергей снял дома, затем появился оператор, и они стали снимать в библиотеке.

— Библиоволонтёры часто предлагают интересные идеи. Вот и Сергей пришёл ко мне и предложил на безвозмездной основе оборудовать бесплатную студию видеозаписи. Идея выросла в совместный с библиотекой проект: был сделан небольшой ремонт с шумоизоляцией стен, установили хромакей и кольцевую лампу, — рассказала заведующая библиотекой-медиацентром №129 Мария Лозанчич.

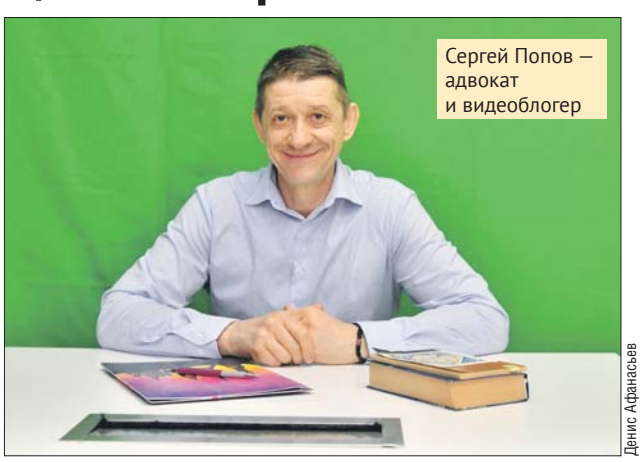

Сергей Попов — адвокат и видеоблогер

Денис Афанасьев

Получилось комфортное место для записи интервью и видеообращений.

— Мне захотелось оборудовать настоящую студию со светом и хромакеем. Но не только для себя, а для всех желающих, — рассказывает Сергей Попов. — Вместе с сотрудниками библиотеки и моим сыном Вениамином решили поэкспериментировать с пространством. Эксперимент удался! Буду рад, если эта студия поможет начинающим журналистам и блогерам.

Анна КУШНАРЕНКО

## В Выхине-Жулебине обнаружили нарколабораторию на дому

В квартире на Самаркандском бульваре полицейские ЮВАО обнаружили лабораторию по производству наркотиков. Как оказалось, 34-летний хозяин квартиры установил у себя дома гроубоксы — системы со светодиодными лампами и вентиляцией, в которых выращивал коноплю.

В квартире нашли колбы и мензурки и, как выяснила экспертиза, пакеты с высушенным каннабисом. Мужчина рассказал, что собирался продавать плоды своего «труда» зависимым от наркотиков людям. Он и сам употреблял запрещённые вещества. Горе-дельца задержали. Возбуждено уголовное дело сразу по двум статьям: «приготовление к преступлению и покушение на преступление» и «незаконные производство, сбыт или пересылка наркотических средств». В совокупности за свой «бизнес» мужчина может лишиться свободы на срок до 20 лет.

Ирма КОТИЯР

# Большое новоселье в Рязанском

## Первый дом по программе реновации построили на улице Михайлова

Новостройка на улице Михайлова

Максим Мишин/Пресс-служба мэра и Правительства Москвы

В многоэтажку, построенную для участников столичной программы реновации на ул. Михайлова, 30а, корп. 1, в Рязанском районе начали переезжать первые новосёлы.

### Другой уровень жизни

Это первый дом в районе, в котором жители, участвующие в программе сноса и расселения пятиэтажек, начали получать новые квартиры. В многоэтажке, состоящей из восьми подъездов, квартиры получают жители 14 старых домов. При этом новосёлы отмечают, что им нравится современная отделка дома и самих квартир, а также просторные комнаты и кухни.

— Совсем другая жизнь, совсем другая архитектура — уже более качественная, современная. Один из самых лучших домов в районе. По площади это не один дом, а целых восемь, целый квартал появился хороший, — согласился с жителями мэр Москвы Сергей Собянин.

Новый дом, состоящий из восьми секций, построил для города инвестор. Фасад облицевали навесными трёхслойными панелями из кирпича, лоджии и балконы застеклили. Нежилой первый этаж украсили витражным стеклом. В доме 1347 квартир, в том числе 330 однокомнатных, 687 двухкомнатных и 330 трёхкомнатных.

Сергей Собянин с новосёлами

Максим Мишин/Пресс-служба мэра и Правительства Москвы

### На месте старых домов появятся новые

По информации пресс-службы мэра и Правительства Москвы, в районную программу реновации включены 72 жилых дома, в которых проживают 14,3 тысячи человек.

Как напомнил Сергей Собянин, переселение участников программы в этом районе ЮВАО пройдёт в три этапа. До 2024 года квартиры должны получить жители 15 домов; затем, в 2025-28 годах, — 24 пятиэтажек, и к 2032 году переедут все остальные.

— Сейчас нам нужно снести старые хрущёвки и на их месте построить новые дома. Столько стартовых площадок, чтобы мы одновременно все построили, нет. Поэтому вначале мы строим большой дом, как ваш, для жителей нескольких хрущёвок, потом их сносим и на их месте начинаем строить новые дома и так далее. Поэтому такая сложная программа, но мы слово держим и всё реализуем, — сказал мэр Москвы.

**Кухни просторные, лоджии и балконы застеклены**

### Построят две станции МЦД-3

Кроме строительства новых домов, в Рязанском продолжается реализация программы «Мой район». Это проект создания в каждом районе Москвы комфортных условий проживания. Идею программы предложил мэр Москвы Сергей Собянин.

В районе уже открыты новые станции Некрасовской линии метро — «Окская» и «Стахановская». Открыли пять станций проката велосипедов, благоустроили сквер им. Герцена, сквер у платформы Вешняки, а также сквер у станции метро «Окская» на 1-й Новокузьминской улице и 59 дворов.

В 2022-23 годах в районе откроют станции МЦД-3 Вешняки и Плющево, построят участок московского скоростного диаметра от Рязанского до Варшавского шоссе, благоустроят 2-й Грайвороновский проезд между Рязанским проспектом и железнодорожной станцией Новопролетарская. В этом году благоустроят 18 дворов и территорию около двух школ.

Евгений БАКИН

**откуда переселят**

- ул. Михайлова, 15, корп. 1 и 2;
- ул. Шатурская, 39;
- ул. Паперника, 1, 3 и 5;
- ул. Луховицкая, 4 и 6;
- ул. Зарайская, 46, корп. 1 и 2;
- Рязанский просп., 49, корп. 1, 2, 3 и 4

# Жители Ставропольской задали вопросы о переезде в новостройку

На днях в новом доме на Ставропольской, 23/1, в районе Люблино жители встретились с представителями власти и задали свои вопросы о программе реновации, переезде в новостройку, посмотрели отделку квартир. В работе мобильного информационного центра приняли участие глава управы Алексей Бирюков, заместитель генерального директора Московского фонда реновации жилой застройки Лариса Федосеева и муниципальные депутаты.

В районе Люблино планируется строительство двух школ на 550 мест и ещё одной школы на 1000 учеников, а также два детских сада на 125 и 225 мест, и к одному существующему садику пристроят корпус на 125 мест. Появится взрослая поликлиника на 320 посещений по современному московскому стандарту. Также возведут детский досуговый центр, трёхэтажный физкультурно-оздоровительный центр и два административных здания.

— 152 дома в ближайшие годы будут переселены в новостройки. А главное — новые дома находятся в шаговой доступности от старых, — подчеркнул глава управы Алексей Бирюков.

Напомним: в ЮВАО в программу реновации включены 818 домов, предстоит переселить более 160 тысяч человек. 28 домов уже сданы, они обеспечат современным жильём около 15 тысяч человек. Под заселение переданы 23 новостройки в районах Рязанский, Нижегородский, Южнопортовый, Кузьминки, Текстильщики и Люблино. Ещё 63 дома в округе сейчас строятся и проектируются.

Мария ИВАНОВА

Москвичи могут задать вопросы о программе реновации, позвонив в Общественный штаб по контролю за реализацией программы реновации на горячую линию **(495) 548-2080**

# Поликлиника на улице Михайлова открылась после реконструкции

## Новое оборудование смонтировали, на первом этаже открыли буфет

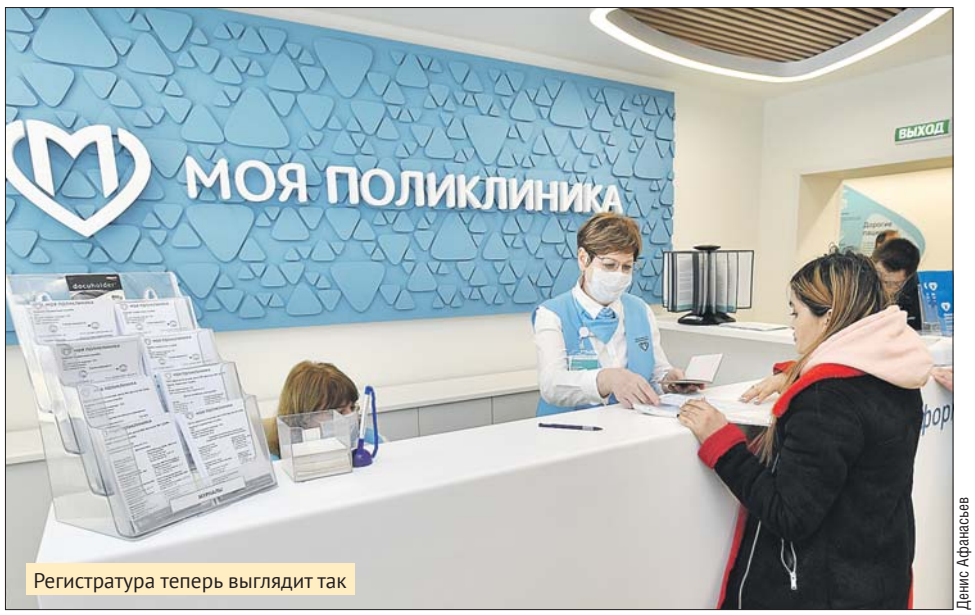

Регистратура теперь выглядит так

Денис Афанасьев

В поликлинику завезли новое медицинское оборудование

Денис Афанасьев

Сергей Собянин открыл после комплексной реконструкции здание филиала №1 диагностического центра №3 на ул. Михайлова, 33.

### Программу не сократят

— В Москве продолжается программа реконструкции поликлиник — крупнейшая в стране, крупнейшая за всю историю города, — сказал мэр. — Уже больше 30 поликлиник реконструировано, в этом году будет отремонтировано больше 50. Это не реконструкция, это, по сути дела, перестройка с полной заменой оборудования — в итоге новые, современные поликлиники появляются во всех районах Москвы.

Он добавил, что, несмотря на экономические сложности, программа реконструкции поликлиник будет реализована в полном объёме.

**Программа обновления поликлиник будет реализована полностью**

— Всего около 160 поликлиник мы в этом и в следующем году должны закончить, — отметил Сергей Собянин, подчеркнув, что это огромный объём. — Фактически большинство москвичей почувствуют себя в новых условиях: будут получать помощь в учреждениях с с новым оборудованием и новыми медицинскими услугами. Я думаю, у всех улучшится настроение — и у врачей, и у пациентов.

### Мягкое освещение и дизайнерские часы

У врачей и пациентов 1-го филиала ДЦ №3 настроение уже улучшилось. Способствуют этому стильные интерьеры обновлённой поликлиники и мягкое освещение. В холлах кулеры с питьевой водой, мягкие диваны, телевизоры. Там сейчас показывают ролики о том, какой была поликлиника раньше и какой стала сейчас.

— Радует, что подход к ремонту был неформальным, — рассказывает заведующая филиалом Ольга Михайлова. — Учли всё, вплоть до мелочей. Так, например, на столах у врачей стоят стильные стаканчики-органайзеры для канцтоваров с зарядкой для телефона. На стенах в коридорах и в кабинетах — дизайнерские часы.

### В ближайшее время начнёт работать маммограф

Здание поликлиники полностью перестроили, обновили фасад, заменили инженерные коммуникации, внутренние перегородки, лифты, системы вентиляции и кондиционирования. Поменялось и расположение кабинетов, но пациентам не дадут заблудиться: в поликлинике дежурят сотрудники МФЦ, которые помогут сориентироваться или записаться на приём.

Ольга Михайлова рассказала и о том, что в филиал завезли новое медицинское оборудование. Теперь здесь есть маммограф, в ближайшее время он начнёт работать. Благодаря новой технике врачи могут проводить современные виды диагностики, в том числе суточный мониторинг артериального давления и ЭКГ, эхокардиографию.

Новое цифровое оборудование в кабинете офтальмолога позволит выявлять заболевания глаз на раннем этапе. Также нашлось место и для женской консультации, а с 4 апреля начнёт работать отделение медицинской профилактики, и прикреплённые пациенты смогут пройти диспансеризацию в полном объёме.

— На первом этаже открылся буфет. Это очень удобно для людей, пришедших сдать кровь натощак, — продолжает заведующая филиалом. — Там большой выбор блюд, есть даже постное меню.

Светлана МЕЩЕРЯКОВА

## обратная связь >>

### В подъезде дома на Шоссейной закрыли лифтовый щиток

*На первом этаже больше недели не закрыт щиток с лифтовыми предохранителями. Это представляет опасность, оборудование могут повредить.*

Евгений, Шоссейная ул., 56, подъезд 1

В подъезде дома 56 на Шоссейной улице починили короб щитка лифтового оборудования. Об этом сегодня сообщили в ГБУ «Жилищник района Печатники».

Работники участка установили крышку блока предохранителей лифтового щитка. В настоящее время электрооборудование недоступно посторонним.

Анна КУШНАРЕНКО

ГБУ «Жилищник района Печатники»: ул. Гурьянова, 65, тел. **(495) 657-3500**. Эл. почта: **dez-pechatniki@rambler.ru**, **gbupechat@yandex.ru**

### Тротуар на Авиамоторной отмыли от машинного масла

*Весь тротуар залит машинным маслом, возможно, из-за грузовиков, заезжающих на пешеходную часть. Невозможно пройти, не испачкав обувь.*

Дмитрий, ул. Авиамоторная, 22/12

— С асфальта удалили загрязнения. В настоящее время тротуар на Авиамоторной улице находится в удовлетворительном состоянии, — сообщили в ГБУ «Жилищник района Лефортово».

Анна КУШНАРЕНКО

ГБУ «Жилищник района Лефортово»: ул. 2-я Кабельная, 4, тел. **(495) 362-2387**. Эл. почта: **oolefortovo@mail.ru**

### На Привольной перевесили почтовые ящики

*В нашем подъезде повесили почтовые ящики не в последовательности квартир. Просьба перевесить их правильно.*

Ирина, ул. Привольная, 5, корп. 3, подъезд 9

— По информации управляющей организации, почтовые ящики в 9-м подъезде дома 5, корп. 3, на Привольной улице перевесили в соответствии с последовательностью нумерации квартир, — сообщили в управе района Выхино-Жулебино.

Маргарита ИВАНОВА

Управа района Выхино-Жулебино: Рязанский просп., 64, корп. 2, тел. **(495) 376-4686**. Эл. почта: **vh@mos.ru**

# Достаточно одной «таблетки»

## Пять популярных вопросов о домофонах

В редакцию от жителей округа поступает немало обращений по вопросам, связанным с домофонами: как заменить ключ-«таблетку», что делать, если сломалась вызывная панель или трубка в квартире... Ирина Лязина пишет: «У многих жильцов девятого подъезда дома 5, корп. 3, на улице Привольной нет ключей от домофона. Есть ли универсальный код, открывающий дверь?» На этот и другие вопросы ответила Диана Логунцова, консультант по вопросам отдела ЖКХ и благоустройства управы района Выхино-Жулебино.

Помимо ключа, каждый житель может получить свой личный код для входа в подъезд

Артур Новосильцев

### 1 Куда обращаться, если сломался домофон?

Есть два способа. Первый — позвонить в диспетчерскую эксплуатирующей организации напрямую. Контакты обычно указаны на металлической табличке панели вызова или рядом с ней. Мастер должен устранить неисправность в течение двух суток — не важно, сломались ли вызывная панель или магнит и доводчик входной двери.

Второй способ — подать заявку в единую диспетчерскую службу, позвонив по тел. **(495) 539-5353**. Оператор сам позвонит в обслуживающую организацию. Срок выполнения работ такой же: не больше двух суток.

### 2 Как заменить ключ-«таблетку» или трубку?

— Заказать новый ключ или заменить трубку можно также по телефону ЕДС либо обратившись в компанию, обслуживающую домофон в конкретном подъезде, — отмечает Диана Логунцова.

Услуги эти платные. Замена ключа обойдётся в среднем в 200 рублей, трубки — в 800-1500 рублей.

Кстати, иногда на входных дверях развешивают листочки с объявлениями об изготовлении новых ключей. Звонить по телефонам, указанным на таких бумажках, не стоит: жильцов могут надуть с деньгами либо просто изготовят не оригинальные ключи, а дубликаты. Если эксплуатирующая компания заменит панель домофона, такие ключи могут не срабатывать.

**Объявлениям на дверях об изготовлении новых ключей доверять не стоит**

### 3 Нужно ли жителям при замене домофона на новую модель менять трубку или ключ?

Компании обычно стараются устанавливать те панели, к которым подойдут и старые ключи. В противном случае всё зависит от эксплуатирующей организации: где-то выдадут две-три «таблетки», остальные платно, а где-то все дадут бесплатно. Ну а трубки менять не придётся.

### 4 Есть ли универсальный код для входа в подъезд? Как его получить?

Да, есть, им пользуются сотрудники управляющей компании и экстренных служб. Периодически, когда в подъезд начинают регулярно забредать незнакомые подозрительные личности, код меняют. Также каждый житель может получить свой личный код. Это бесплатно. Собственнику квартиры нужно обратиться в эксплуатирующую домофоны организацию и предоставить доказательства, что он является владельцем квартиры в этом подъезде.

— Если ситуация такая же, как у жильцов дома на Привольной, проще всего обращение в компанию написать старшему по подъезду или председателю совета дома. После того как он или она подтвердит свои полномочия, эксплуатирующая организация выдаст список кодов для каждой квартиры, — добавляет Логунцова.

### 5 Как установить видеодомофон?

— Жильцов дома, где никогда не было домофона, опрашивают перед установкой устройства. Одним нужен видеодомофон, другим достаточно обычного. Третьи просят не устанавливать трубку в квартире, а четвёртым даже ключ-«таблетка» не нужен, — поясняет консультант. — Если домофон уже есть, то схема действий точно такая же, как и при замене трубки: нужно позвонить в компанию, обслуживающую домофон. Услуга эта, конечно, платная.

Михаил КОФАНОВ

**обратная связь >>**

## На Волочаевской вернули в подъезд пожарный рукав

*В нашем подъезде на 15-м этаже в пожарном шкафу нет рукава. Просьба укомплектовать шкаф.*

Ксения, ул. Волочаевская, 8

— В подъезде дома по указанному адресу установили пожарный рукав и опечатали дверцу шкафа, — сообщили в ГБУ «Жилищник района Лефортово».

Анна КУШНАРЕНКО

ГБУ «Жилищник района Лефортово»: ул. 2-я Кабельная, 4, тел. **(495) 362-2387**. Эл. почта: **oolefortovo@mail.ru**

## С деревьев в Марьине сняли мусор

*После сильного ветра на ветках деревьев зацепились пустые пакеты. Просьба их снять.*

Ирина, Новочеркасский бул., 9

— Мусор с деревьев сняли. В настоящее время двор на Новочеркасском бульваре находится в удовлетворительном санитарном состоянии, — сообщили в ГБУ «Жилищник района Марьино».

Анна КУШНАРЕНКО

ГБУ «Жилищник района Марьино»: Новочеркасский бул., 57, тел. **(495) 348-9107**. Эл. почта: **sekdez@yandex.ru**

**совет директоров >>**

# Студенты ГУУ бесплатно помогут предприятиям округа

В префектуре ЮВАО состоялось первое в этом году заседание Совета директоров, в состав которого вошли руководители предприятий и организаций, работающих на территории округа. Основная тема заседания — подготовка и повышение квалификации работников научных и промышленных организаций. Один из докладов представил проректор ФГБОУ ВО «Государственный университет управления» (ГУУ) Александр Троицкий и рассказал, что в ГУУ уже три года практикуется особый подход к обучению студентов, называется он «Проектное обучение». Суть в том, что каждый студент университета выполняет проект, который решает конкретную насущную проблему какого-либо предприятия или организации. Проект может быть двух- или четырёхгодичным. Студент получит «полевой» опыт, который можно будет использовать как портфолио.

— Единственный минус данного подхода — компании не горят желанием заниматься таким сотрудничеством. И не совсем понятна причина, ведь проблему компании студенты решают бесплатно, — отметил проректор вуза.

Также на заседании обсуждались проблемы организации охраны труда на промышленных предприятиях. Заместитель гендиректора по производственной безопасности АО «Газпромнефть — МНПЗ» Артём Галяутдинов рассказал, что пандемия коронавируса подтолкнула компанию реконструировать здание здравпункта на территории Московского нефтеперерабатывающего завода и получить новую лицензию на проведение медицинской деятельности. Теперь здесь можно пройти профилактическое обследование, курс медицинского массажа, психиатрическое освидетельствование.

— Врачи могут оказать сотрудникам предприятия неотложную медпомощь, а также провести консультации и назначить лечение практически при любых проблемах, связанных со здоровьем, — отметил Галяутдинов.

Михаил КОФАНОВ

# Шесть полос, 15 километров

## Дублёр Люблинской улицы планируют сдать в следующем году

В следующем году планируют закончить строительство новой автодороги, которая пройдёт вдоль Люблинской улицы между Третьим транспортным кольцом и МКАД. Как сообщил заместитель мэра Москвы Андрей Бочкарёв, в округе фактически появится ещё одна вылетная магистраль. Новая дорога позволит разгрузить Люблинскую улицу, а также соседние шоссе.

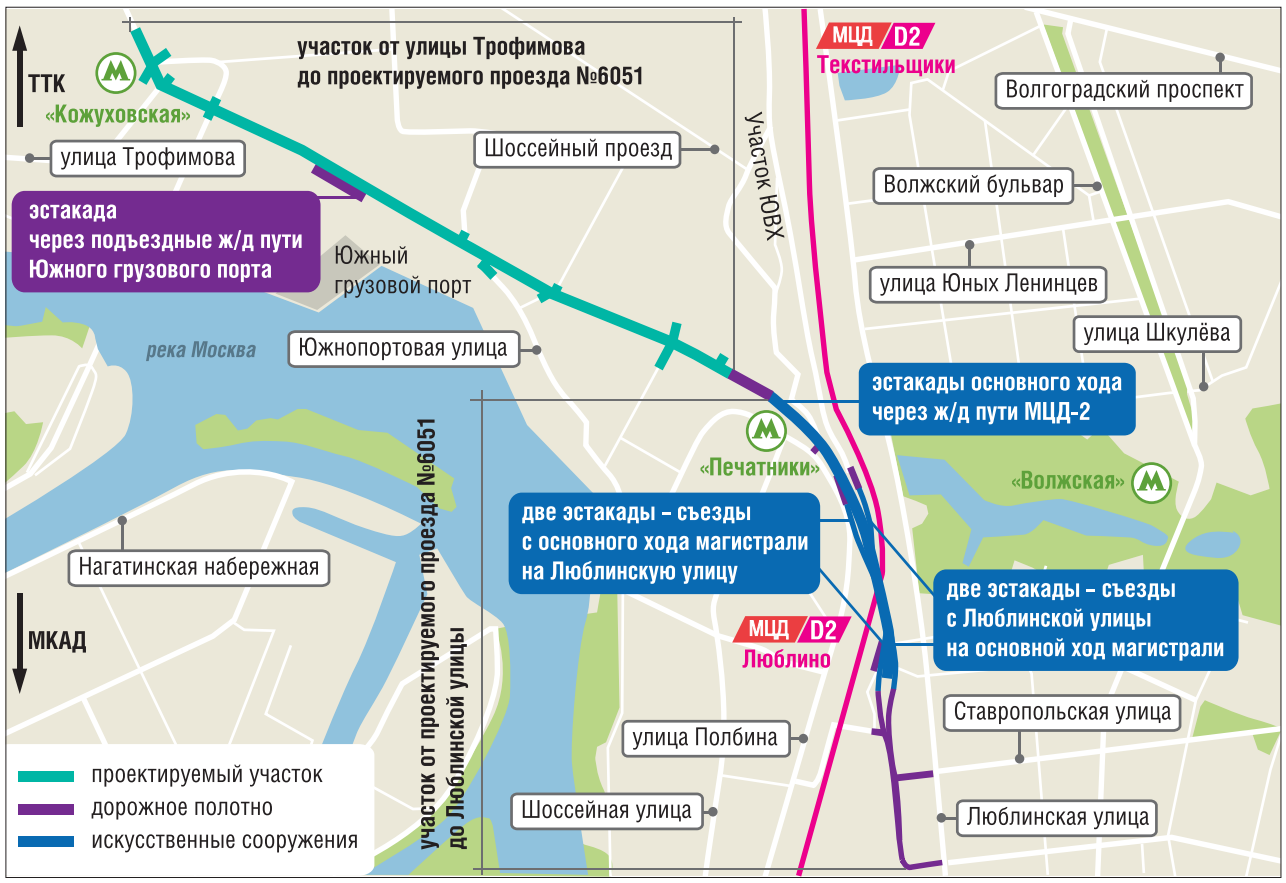


### Заберёт львиную долю потока

Со стороны ТТК дублёр Люблинской улицы протянется через Южнопортовую улицу и 2-й Южнопортовый проезд. Далее её прокладывают параллельно Люблинской улице. Через Москву-реку дорога пройдёт по Братеевскому мосту. Со МКАД её соединят в районе Бесединской развязки.

Новую дорогу стали строить, чтобы разгрузить Люблинскую улицу. Автомобилей на ней сейчас особенно много в утренние и вечерние часы, когда люди едут на работу или возвращаются домой. Ожидается, что немалую часть этого потока заберёт дублёр. Пользоваться им смогут и те, кто ездит до Трёшки и до МКАД по Волгоградскому проспекту.

### Поезда ходят по графику

Протяжённость дублёра — 15 км. Для движения обустроят по три полосы в каждую сторону. Частично новая дорога пройдёт по уже существующим улицам. Но для прокладки трассы их нужно реконструировать. Модернизация затронет Южнопортовую и Люблинскую улицы, 2-й Южнопортовый проезд, а также участок Хордового проезда от Братеевского моста до эстакады через Братеевскую улицу.

Остальная часть магистрали строится с нуля. Наиболее крупный участок, где ведутся такие работы, — от улицы Нижние Поля до Южнопортовой улицы.

Строить дорогу приходится в сложных условиях: рядом находятся пути МЦД-2, жилые дома, здания производственного назначения. Однако движение поездов не останавливают. Работы проводят во время так называемых технологических окон, то есть в часы, когда составы не курсируют.

**Через Москву-реку дорога пройдёт по Братеевскому мосту**

### Сдавать трассу будут частями

На новой дороге предстоит возвести шесть эстакад. Одна из наиболее крупных — длиной 1,3 километра — пройдёт над путями Курского направления Московской железной дороги в районе станции Люблино. Для эстакады уже смонтировали более сотни опор, а также сваи, которые находятся в земле на глубине до 40 метров (это высота 15-этажного дома). С эстакады обустроят съезды на Люблинскую улицу, а также на Юго-Восточную хорду, которая сейчас тоже строится и станет частью Московского скоростного диаметра.

Ещё один путепровод возведут в районе улицы Трофимова над подъездными путями к грузовому Южному порту. Плюс на трассе появятся разворотные эстакады.

Открывать движение будут участками. Планируется, что в следующем году разрешат ездить на отрезке дублёра между Люблинской улицей и Третьим транспортным кольцом. Затем автомобилисты смогут ездить по оставшейся части дублёра между Люблинкой и МКАД.

Роман НЕКРАСОВ

## Что должно быть написано на детском автокресле

## ДТП >>

### Совершил наезд на Тихорецком бульваре

**24 марта** вечером автомобиль «Ниссан», за рулём которого был мужчина 50 лет, ехал по Тихорецкому бульвару. В районе дома 2, корп. 1, машина совершила наезд на пешехода, пересекавшего дорогу по нерегулируемой «зебре». Пострадал девятнадцатилетний молодой человек. Скорая увезла его в больницу с закрытой черепно-мозговой травмой и сотрясением мозга.

### Водитель погиб на 2-м Грайвороновском проезде

**26 марта** около семи часов утра машина «Хёндай» двигалась по 2-му Грайвороновскому проезду. За рулём был 38-летний мужчина. Водитель не справился с управлением, и в районе дома 6, стр. 1, машина совершила наезд на бордюр и выехала на встречку, где столкнулась с рейсовым автобусом. От полученных травм водитель «Хёндай» скончался. В ДТП пострадал и пассажир «Хёндай» — мужчина 29 лет. Его увезла скорая с закрытой черепно-мозговой травмой, сотрясением мозга и переломом колена.

### Сбил женщину на Угрешской

**28 марта** около 5 часов вечера двадцатилетний мужчина, управляя автомашиной ГАЗ, ехал по Угрешской улице. В районе дома 2, стр. 5, машина сбила женщину 30 лет, которая переходила дорогу по нерегулируемой «зебре». Пострадавшую увезли в больницу с ушибом колена.

### Пострадала на Совхозной

**29 марта** вечером, около половины седьмого, 51-летняя женщина, управляя авто «Хёндай», двигалась по Совхозной улице. При повороте во двор дома 20 машина столкнулась с микроавтобусом «Мерседес», ехавшим во встречном направлении. От столкновения «Хёндай» развернуло, и авто совершило наезд на восемнадцатилетнюю девушку, стоявшую на тротуаре. Её госпитализировали с закрытой черепно-мозговой травмой, сотрясением мозга и ушибом копчика.

ОГИБДД УВД по ЮВАО

# Собрали игрушки и гостинцы для детей Донбасса

## К помощи беженцам может присоединиться каждый

Смотреть здесь

В столице проходит масштабная акция помощи беженцам из зоны боевых действий, ведётся сбор продуктов, средств гигиены, принадлежностей по уходу за детьми, развивающих игр и всего, что необходимо людям, оказавшимся в сложной жизненной ситуации.

Храмы с готовностью откликнулись на призыв к делу милосердия. Сбор помощи проходит во всём Юго-Восточном викариатстве.

### Памперсы и детское питание

В храм Святой мученицы Татианы Римской в Люблино молодая многодетная мама Ксения Воронкова пришла с несколькими пачками памперсов и детским питанием.

— Знаю, как непросто бывает обеспечить детей всем необходимым, нам всегда помогали друзья, а здесь у людей такое горе. Надеюсь, наш скромный вклад доставит хотя бы капельку радости мамам и детям, — говорит Ксения.

Её младший сын Артемий решил поделиться игрушкой и нарисовал добрый рисунок.

— Мы с братом нарисовали мир и радость, — сказал мальчик.

Кроме детских принадлежностей, в храме принимают продукты, подгузники, впитывающие пелёнки для взрослых, урологические и женские прокладки, канцелярские принадлежности.

Адрес храма: ул. Краснодарская, 50. Принести помощь можно во вторник и в воскресенье с 16.00 до 19.00 (помещение малого храма). Группа милосердия храма: **vk.com/public190349247**.

**Многодетная мама из района Люблино принесла памперсы и детское питание**

### Тёплые письма

В храме Преображения Господня в Лефортове дети и взрослые пишут добрые письма беженцам и военнослужащим в рамках акции «Письмо другу». В посланиях говорится о мире, любви, радости и сострадании. Инициировали доброе дело в Преображенском братстве юных разведчиков, а дальше присоединились и взрослые.

— Дети с радостью откликнулись на призыв отправить приветы тем, кому сейчас трудно. Письма получаются яркими, полными надежды на мир, — рассказал руководитель отряда юных разведчиков Вячеслав Дерягин.

Написать доброе письмо может любой желающий и принести его по адресу: ул. Золоторожский Вал, 22/, с 9.00 до 18.30. Сайт храма: **pglef.ru**.

Ксения Воронкова с сыном Артемием принесли гуманитарную помощь в храм на Краснодарской улице

Денис Афанасьев

### Исполняют мечты

Жительница ЮВАО Зоя Пшинко вместе с супругом Павлом решили помогать беженцам с первых дней трагических событий. Они сами нашли несколько семей, которым требовалась поддержка.

— Я сама мама и понимаю, как тяжело, например, ребёнку адаптироваться к неожиданному переезду. Только что вокруг были друзья. Ты планировал день рождения, мечтал о какой-то игре, а сейчас приходится выживать и поэтому стыдно сказать маме о том, что ты чего-то хочешь. Да и сами мамы не перестали быть женщинами из-за того, что начались боевые действия, — поделилась Зоя.

В гости к одной многодетной семье из Луганска Зоя с мужем приехали 8 Марта с цветами, с праздничным набором продуктов и с гостинцами для детей.

— Женщина плакала от радости и благодарила за внимание, а ещё от горечи, ведь там, в зоне конфликта, ещё остаются её близкие, друзья, — вспоминает Зоя.

Супруги продолжают исполнять мечты людей, оказавшихся в сложной жизненной ситуации, и ищут единомышленников. Связаться с Зоей можно по тел. **8-903-664-1109**.

Ольга СОКОЛОВА

- Передать помощь также можно в центр сбора гуманитарной помощи по адресу: 2-й Кадашёвский пер., 7, ежедневно с 10.00 до 19.00.
  При необходимости подъехать к центру для разгрузки звоните координатору: **8-925-075-0823** (Алексей).
- Обратиться за помощью можно в церковный штаб адресной помощи беженцам по адресу: Николоямская ул., 49, стр. 3, ежедневно с 10.00 до 19.00.
- Федеральная линия церковной социальной помощи «Милосердие»: **8-800-70-70-222** (звонок бесплатный на территории России)

# Самое время копить

## Что сейчас можно делать с деньгами, а чего не стоит

Слухи и плохие новости толкают людей на необдуманные покупки и вложения. Как в таких условиях сохранить свои сбережения, рассказывает личный финансовый консультант Юрий Лисицкий из Лефортова.

Сергей Корсун

### Не паникуй

Не спешите в банк, чтобы снять сбережения со счетов, советует финансовый консультант. Любые действия в состоянии паники могут нанести удар по самим вкладчикам и привести к убыткам.

По словам эксперта, стоит помнить: если вы, к примеру, закроете досрочно имеющийся вклад с целью переложить деньги на условиях более выгодных, то наверняка потеряете гарантированный доход. По договору в этом случае банк не заплатит вам часть процентов.

Тут надо считать.

К примеру, рассказывает Лисицкий, сейчас банки предлагают разместить у них вклады под 20% годовых на короткий срок — три месяца. Таких высоких ставок не было давно, ещё год назад нормой были 9% и менее.

— Если вы положили в банк в январе этого года 100 тысяч рублей под 8% годовых и решили переложить в марте на вклад под 20%, то при расторжении договора вы потеряете проценты за два месяца — это около 1,3 тысячи рублей. Но, разместив в марте 100 тысяч рублей под 20% годовых на три месяца, можно в июне заработать 5 тысяч рублей. То есть вы в плюсе, — поясняет финансист.

Если же вы ту же сотню тысяч положили в банк под 8% в июле прошлого года, то, расторгая договор в марте, вы потеряете проценты за семь месяцев, а это уже 5,1 тыс. рублей. Очевидно, что такое перекладывание с депозита на депозит невыгодно.

### Выбирай с умом

Хранить сегодня средства действительно нужно в банке, а не под подушкой, уверен Юрий. По крайней мере это обезопасит их от инфляции.

— В противном случае они точно обесценятся, — считает эксперт.

К тому же он напоминает: вклады до 1,4 млн рублей гарантированно застрахованы государством.

**Время для покупки валюты придёт ещё не скоро**

— Если сбережения превышают эту сумму, можно открыть несколько вкладов в разных банках, — советует Лисицкий.

Выбирая банк для открытия вклада, Лисицкий рекомендует обращать внимание не только на условия, но и на оперативность банка.

Чем больше у кредитной организации филиалов и банкоматов, тем быстрее клиент может с банком связаться, прийти за деньгами и так далее.

### Отложи на чёрный день

Сейчас самое время завести привычку подсчитывать расходы семейного бюджета, подчёркивает финансовый консультант. Подушка безопасности всегда индивидуальна. Её «вес» как минимум — это трёхмесячная сумма ваших расходов.

— Для расчёта подушки безопасности возьмите карандаш и детально распишите расходы семьи. Посчитайте всё: крупы в килограммах, растительное масло в литрах, молоко и сметану в упаковках. А потом прикиньте, сколько вам нужно денег, чтобы прожить месяц-другой в случае полной потери заработка, — говорит эксперт.

Определитесь со сроком: «кубышка» на месяц или квартал. Брать кредит на формирование подушки безопасности не стоит. Хранить отложенную сумму лучше не в жестяной банке из-под чая, а положив на накопительный счёт. Он отличается от депозита. Если вам срочно понадобились деньги, снять их не составит труда. И никаких потерь из-за досрочного расторжения. Кстати, на остаток на накопительном счёте тоже начисляют проценты. Но они невысокие. Сейчас в городе это 3,5-5% в зависимости от банка.

### Не покупай

По словам эксперта, если вы склонны к спонтанным покупкам, стоит составить список запретных действий на ближайшее время.

— Не скупайте товары, которые вам не нужны прямо сейчас, — поясняет Лисицкий. — Не делайте дорогих покупок. Сейчас цены, например, на бытовую технику и машины, выросли, а потом могут упасть.

Нет нужды покупать акции на бирже, если вы не профессиональный инвестор.

— На фондовом рынке сейчас не лучшее время для новичков, — отметил эксперт, — риски потерь выросли троекратно.

И точно не покупайте валюту. Момент выгодной покупки всё равно упущен. А иметь дело со спекулянтами — неоправданный риск.

— Если у вас на руках остались «лишние» рубли, лучше открыть рублёвый вклад, — сказал финансовый консультант.

Татьяна ГОХНАДЕЛЬ

**Не принесли очередной номер газеты?**

**Звоните!**

**Тел. единого контакт-центра редакции**

**(499) 647-6828**

ГОРОДСКОЙ ЦЕНТР
**ПРАВОВОЙ ЗАЩИТЫ**
- Помощь обманутым вкладчикам (возврат вкладов из КПК, МФО, МПО и т.д.)
- Реестр недобросовестных юристов
- Расторжение договоров с юристами
- Жилищные и наследственные споры
- Расторжение договоров ренты
- Помощь по списанию долгов. Банкротство

БЕСПЛАТНЫЕ КОНСУЛЬТАЦИИ У ВЕДУЩИХ ЮРИСТОВ
☎ 8 (499) 938-43-68

РЕКЛАМА ИНН 9701161901
0308

**ВСЕ НОВОСТИ ОКРУГА ЕЖЕДНЕВНО НА САЙТЕ**

**WWW.UV-KURIER.RU**

**ОТВЕТЫ НА СУДОКУ СО СТР. 16**

| | | | | | | | | |
|---|---|---|---|---|---|---|---|---|
| 6 | 4 | 2 | 8 | 1 | 3 | 9 | 5 | 7 |
| 9 | 3 | 5 | 7 | 6 | 2 | 1 | 8 | 4 |
| 8 | 1 | 7 | 5 | 9 | 4 | 3 | 6 | 2 |
| 4 | 7 | 9 | 1 | 2 | 5 | 6 | 3 | 8 |
| 5 | 2 | 1 | 3 | 8 | 6 | 7 | 4 | 9 |
| 3 | 8 | 6 | 4 | 7 | 9 | 2 | 1 | 5 |
| 7 | 6 | 3 | 2 | 5 | 8 | 4 | 9 | 1 |
| 2 | 5 | 4 | 9 | 3 | 1 | 8 | 7 | 6 |
| 1 | 9 | 8 | 6 | 4 | 7 | 5 | 2 | 3 |

Московский финансово-юридический университет МФЮА

Бессрочная гослицензия №1402 от 23.04.2015г.
Госаккредитация №3199 от 17.07.2019г.

Приём документов с 1 апреля

м «Авиамоторная»
3-я Кабельная улица, дом 1

- Государственный диплом
- Приём переводом из других вузов
- Обучение на двух и более специальностях одновременно

**Высшее образование** www.mfua.ru
- Таможенное дело
- Экономика
- Юриспруденция
- Информационные технологии и другие

**Колледж МФЮА**
- Правоохранительная деятельность
- Право и организация социального обеспечения
- Банковское дело
- Земельно-имущественные отношения и другие

Бюджетные места

(495) 673-21-15
(495) 221-10-01

реклама 0294

## хроника >>

### Жительнице Южнопортового продали липовые авиабилеты

По рекомендации знакомых жительница Южнопортового купила с рук у незнакомого мужчины авиабилеты из города Ош в Москву для родственников. Он взял аванс, прислал фото билетов и получил остальную сумму — всего 100 тыс. рублей. В день вылета родственники потерпевшей зарегистрированных билетов в аэропорту не обнаружили. Женщина обратилась в полицию, мужчину задержали на улице Академика Скрябина. Возбуждено уголовное дело по статье «мошенничество».

### В Люблине накрыли наркопритон

На Армавирской улице 47-летний мужчина организовал у себя в квартире наркопритон. Полицейские обнаружили в квартире обожжённые ложки и шприцы с наркотическим веществом. Ранее судимого мужчину и гостей его притона задержали. Возбуждено уголовное дело по статье «организация либо содержание притонов или систематическое предоставление помещений для потребления наркотических средств».

### В Текстильщиках у школьницы отняли телефон

На Саратовской улице школьницу с телефоном в руках нагнал девятнадцатилетний прохожий. Он подбежал сзади и выхватил гаджет у неё из рук. Полицейские задержали злоумышленника чуть позже на той же улице. Мобильник за 25 тыс. рублей он успел продать, а деньги потратить.

Ирма КОТИЯР

# Если вам угрожают, идите в прокуратуру

## Что делать, если коллектор действует незаконно

Жители ЮВАО столкнулись с незаконными методами по выбиванию долгов. Коллекторы в Выхине-Жулебине испортили замки в квартире должника и не постеснялись «расписать» стены в подъезде. Корреспондент «ЮВК» выяснила, на что имеют право коллекторы и что делать, если они выходят за рамки своих обязанностей.

Сергей Корсун

### На стене перед дверью написали имя должника

Придя с работы, жители одного из домов в Выхине-Жулебине обнаружили, что замки квартиры залиты клеем. Чтобы попасть домой, им пришлось вызвать аварийную службу. Соседи подозревают, что происшествие связано с визитом коллекторов.

— Они не скрывают этого, — пояснили жильцы корреспонденту «ЮВК». — На стене перед дверью в квартиру были написаны номер телефона, имя хозяйки квартиры, имеющей задолженность, а стрелочка указывала на испорченный замок.

Коллекторы иногда переходят все допустимые рамки не только закона, но и нравственности.

— Был случай в Перми, получивший резонанс на всю страну. Жертвой стал 90-летний ветеран войны. Визитёры избили мужчину несмотря на его заслуги и возраст, — делится с «ЮВК» адвокат Геннадий Нефедовский. — Тогда к разбирательству подключились пермский омбудсмен Павел Миков и глава Следственного комитета Александр Бастрыкин. В отношении нарушителей — финансовой организации и её сотрудников — были возбуждены уголовные дела по статьям «мошенничество в особо крупном размере» и «самоуправство с применением насилия».

### Фиксируйте нарушения

Деятельность коллекторов регламентирует Федеральный закон «О защите прав и законных интересов физических лиц при осуществлении деятельности по возврату просроченной задолженности». Коллекторы имеют право спросить о платёжеспособности и финансовых затруднениях, о намерениях по погашению долга и при необходимости обратиться в суд. При этом они не могут нарушать порядок взаимодействия с должниками даже «слегка» — например, психологически надавить или перейти грань делового общения.

**Коллекторы имеют право позвонить должнику не более двух раз в неделю**

— В таких случаях нужно сразу обращаться в прокуратуру, Центробанк, Федеральную службу судебных приставов — она же лицензирует и соблюдает законность работы коллекторских агентств — и в полицию. А на звонки в позднее время жаловаться в Роспотребнадзор, — говорит Геннадий Нефедовский. — Доказательствами нарушений может быть любая переписка, запись. Если коллекторы что-то испортили, идите в полицию, а факт пусть подтвердят соседи.

### Долг — это не конец спокойной жизни

Ненадлежащим поведением коллектор нарушает либо должностные инструкции, либо Уголовный кодекс.

— Ни о какой физической расправе, о каких-либо угрозах, поджогах дверей не может быть и речи. Коллектор не вправе пугать расправой, заставить гражданина куда-то уезжать. Такое нарушение подпадает под уголовную статью «угроза убийством или причинением тяжкого вреда здоровью», по ней можно получить максимальный срок лишения свободы до пяти лет, — пояснил «ЮВК» прокурор Юго-Восточного округа Роман Никифоров. — Коллекторы не имеют права беспокоить жителей даже звонками: позвонить можно не более одного раза в день и не более двух раз в неделю.

Ирма КОТИЯР

ГОРОДСКАЯ СПЕЦИАЛИЗИРОВАННАЯ СЛУЖБА ПО ВОПРОСАМ ПОХОРОННОГО ДЕЛА

ЧТО ДЕЛАТЬ, ЕСЛИ УМЕР БЛИЗКИЙ ЧЕЛОВЕК

**Каждый, кто хоть однажды пережил смерть близкого человека, знает, как тяжелы первые часы после того, как случилось горе. Городская специализированная служба по вопросам похоронного дела «Ритуал-Сервис» (сайт в интернете Ritual.RU), информирует об участившихся случаях мошенничества и значительном завышении цен на оказание ритуальных услуг.**

Рекомендуемый порядок действий

Если горе случилось дома:

1. Вызовите скорую помощь и полицию для констатации смерти.
2. По круглосуточному номеру **8 (495) 181-65-58** можно вызвать сотрудника городской ритуальной службы.
3. Приготовьте паспорт и медицинский полис покойного, а также удостоверения личности всех, кто находится рядом.

Если горе случилось в больнице:

1. По круглосуточному номеру **8 (495) 181-65-58** можно вызвать сотрудника городской ритуальной службы прямо в больницу.
2. Вместе с прибывшим сотрудником отправляйтесь в морг для оформления документов и оплаты услуг медучреждения.

**Обязательно проверьте паспортные данные и номер служебного удостоверения приехавшего сотрудника, чтобы убедиться, что именно он является сотрудником городской ритуальной службы, которого вы вызвали, а не мошенник, получивший информацию от неизвестных источников.**

Круглосуточная консультация по вопросам организации похорон по телефону 8 (495) 181-65-58 или на сайте службы RITUAL RU

Постановление Правительства Москвы №363 от 20.04.1993. Номер свидетельства государственной регистрации 024.266. ЗАО "Ритуал-Сервис" ОГРН 1027739098661 | Реклама 18+

0240

# После декрета — в предприниматели

## Как превратить хобби в успешный бизнес

Пока сидишь дома с ребёнком, можно придумать, чем дальше заняться в жизни. И найти такое дело, которое можно комфортно совмещать с материнством. Наталья Раевская, руководитель отдела предпринимательства и самозанятости в специализированном центре занятости «Моя карьера», который работает и с жителями ЮВАО, посоветовала, как начать свой бизнес.

Наталья Раевская ведёт занятие в центре занятости «Моя карьера»

Предоставлено ДТСЗН

### Рассчитайте бизнес-модель

По словам Натальи, почти любое хобби можно превратить в бизнес. Хорошо владеете крючком или спицами — вяжите на продажу. Увлекаетесь архитектурой — создавайте свои авторские экскурсии. Любите готовить — организуйте мастер-классы по приготовлению вкусных блюд.

— Главное — продумать идею и донести её до клиентов. Например, вы вяжете кардиганы. А что, если изготавливать их из шерсти мериноса? Они идеально сидят на фигуре, не теряют вид после стирки, не колются и не похожи на кардиганы из масс-маркета. Вашими клиентками могут стать женщины 30-40 лет с заработком выше среднего. Им нравятся качественные вещи из натурального материала, и они готовы платить за эксклюзивность товара, — советует эксперт.

Финансовую модель бизнес-проекта можно рассчитать самостоятельно, а можно обратиться в мастерскую предпринимательства и самозанятости в центре «Моя карьера».

## Пока ребёнок спал, Ольга переводила с французского

### Найдите своего клиента

Убедившись, что овчинка стоит выделки, начинаем воплощать идею в жизнь.

— Придумайте название и логотип. Они понадобятся для оформления онлайн-площадки, страниц в соцсетях и буклетов. Подумайте над упаковкой: покупателям приятнее получить заказ в красивой коробке или в винтажной бумаге, чем в обычном полиэтиленовом пакете, — поясняет Наталья. — Возможно, раньше вы покупали материалы в ближайшем розничном магазине, а если решили заняться делом серьёзно, вам нужно снизить себестоимость продукта. Оптовые закупки в этом помогут. Создайте свой магазин на онлайн-площадке. Разместите там фото товаров и придумайте к ним описание. Старайтесь, чтобы картинки были красивыми и в едином стиле. Создайте страницы в соцсетях и постепенно набирайте подписчиков. Чтобы люди подписывались на ваши аккаунты, на страницах должны быть не только изображения товаров: делитесь новостями и полезными советами, связанными с вашим хобби, показывайте процесс работы. Продажи пошли — не забывайте про налоги. Как выбрать оптимальную форму налогообложения, подскажут в центре «Моя карьера», — разъяснила Наталья.

### Зарабатывала переводами

Ольга Куликова из Кузьминок, переводчик с французского и немецкого, в декрете без работы сидела от силы пару недель. Часы, пока ребёнок спал, она посвящала не только домашним делам. Переводила с технического немецкого и коммерческого французского.

— Сначала работала на фирму, а потом стала искать клиентов самостоятельно. Оказалось, что заказчиков легко найти на фрилансерских сайтах и порталах рекрутинговых агентств. За перевод одной страницы, а это 250 слов, я получала около 400 рублей с минимальной затратой времени с моим-то инязом за плечами. Когда ребёнок пошёл в детсад, я вернулась в офис. Но сделала это лишь потому, что люблю работать в коллективе. Доход, который я получала на дому, меня вполне устраивал, — говорит Ольга.

Оксана МАСТЮГИНА

Центр «Моя карьера»: ул. Сергия Радонежского, 1, стр. 1, тел. **(495) 870-4444**. Сайт: **mycareer.moscow**

наши соседи >>

# Жительница Лефортова вяжет украшения из проволоки

По профессии инженер-механик нефтехимического оборудования Наталья Иванова сегодня полностью посвятила себя необычному творчеству. Она разработала свою собственную технику «вязаный металл». Из металлической проволоки она вяжет крючком оригинальные брошки и изделия, достойные современных музеев. Её работы уже «заценили» многие молодые звёзды и блогеры, а Клара Новикова присмотрела на выставке её длинное металлическое вязаное колье.

Наталья Иванова со своей брошкой

Татьяна Белоножкина

Всё началось с того, как её, уже почти предпенсионерку, уволили с работы.

— Моя профессия стала резко не нужна, — вздыхает Наталья. — И в один прекрасный день меня просто поставили перед фактом. Что делать? Впереди — неясные перспективы и безденежье. Меня накрыла депрессия — месяцев на четыре-пять. За это время продала свою машину, заложила коттедж. Жить-то на что-то надо. Однажды в Интернете случайно наткнулась на страничку творческих людей. Одна итальянская художница меня «зацепила»: она плела из металлической проволоки платья. И я подумала: «А если делать украшения из металла?»

Тут, кстати, профессия и пригодилась. Наталья понимала все тонкости технологического процесса; знала, какой металл лучше выбрать, как с ним взаимодействовать. Вот и любимый сопромат оказался кстати.

— Первые работы были какой-то ужас. Раздаривала подружкам и всегда думала, что они из вежливости их потом носят. Но, как ни странно, носят до сих пор. Шесть лет уже прошло, а мои брошки из моды не выходят и не портятся. Металлические же! — говорит Наталья.

Многие приятельницы ей завидуют: не надо тратиться на украшения. Какую брошку захотела — сама и сделала.

— А я вообще украшений не ношу, — признаётся Наталья. — Меня увлекает сам процесс, я работаю для удовольствия.

Татьяна БЕЛОНОЖКИНА

# Роль в фильме «Офицеры» стала звёздной

## Актриса Наталья Рычагова похоронена на Кузьминском кладбище

В прошлом году исполнилось 50 лет со дня выхода фильма «Офицеры». Исполнительница роли Маши Белкиной — актриса Наталья Рычагова (1945-2011) похоронена на Кузьминском кладбище. Там же покоятся её отец — художник Сергей Рычагов, муж — актёр Алексей Инжеватов и дочь Мария. Об актрисе «ЮВК» рассказала её подруга и соседка по дому художница Виктория Тенета.

Из семейного архива

### Пятисекундный эпизод снимали восемь часов

Паровозный гудок, дёрнувшийся санитарный поезд, задвинутая дверь купе, где Маша, которая завтра уезжает на фронт, оставила новорождённого сына, и лишь одна фраза: «Любовь Андреевна, идите к внуку, он может упасть!»...

Трудно поверить, но пятисекундный проход героини по коридору снимали восемь часов. В одной из телепередач Наталья Рычагова вспоминала, что у неё никак не получалось заплакать, но потом она представила войну — и заплакала.

### На съёмочной площадке все опекали

— В жизни главными чертами Наташи были открытость, общительность, доброта, — говорит Виктория Тенета. — Наша дружба началась благодаря детям: мои сыновья и её внук Серёжа ходили сначала в один детский сад, потом в одну школу. Наташа часто заходила ко мне, я к ней. Обычно мы говорили о бытовых вопросах, о семье. Но и о кино она тоже рассказывала, в основном, конечно, об «Офицерах» — это был её звёздный час.

На съёмках они с Александром Воеводиным, игравшим её жениха Егора Трофимова, были моложе всех. Её все опекали, старались помочь, что-то подсказать. Наташа очень тепло отзывалась о звёздных партнёрах по фильму — Василии Лановом, Георгии Юматове, его жене Музе Крепкогорской, которая сыграла в фильме её мать.

### В кино с 3-го класса

Роль в «Офицерах» была для 25-летней актрисы двенадцатой по счёту. Впервые на экране Наташа появилась в 10 лет. Режиссёр Илья Фрез обратил на неё внимание, когда отбирал третьеклассников для съёмок фильма «Васёк Трубачёв и его товарищи». Наташа — с косичкой и шёлковым бантом — сыграла Нюру Синицыну, которой до всего есть дело. Её «расскажи, расскажи, нам тоже интересно!» запомнилось многим.

### Озвучила известных героинь

В 1967 году Наташа и Алексей окончили ВГИК. Его взяли в труппу Театра Советской армии. Первая же роль оказалась главной — в спектакле «Два товарища» по пьесе Владимира Войновича. Премьера состоялась 2 марта 1968 года. В этот же день Наташа родила дочку Машу.

— Маша росла очень одарённой девочкой, играла на фортепиано, готовилась в консерваторию, но переиграла руку. Поступила во ВГИК на киноведческое отделение, потом осталась там же работать. Маша была очень привлекательной, одно время за ней серьёзно ухаживал Олег Меньшиков, часто приезжал, дарил цветы, — рассказывает Виктория Тенета.

В середине семидесятых предложения ролей постепенно сошли на нет. Оставалось озвучивание. Голосом Натальи Рычаговой говорят младший сержант Варвара Синичкина в фильме «Место встречи изменить нельзя», миссис Ватсон в «Шерлоке Холмсе».

**Её голосом говорит Варя Синичкина в фильме «Место встречи изменить нельзя»**

### Памятник всей семье

А потом началась череда бед. В конце девяностых их обокрали: обчистили квартиру, вынесли большую часть картин отца, которые хранились дома. Алексей Инжеватов пытался помешать ворам — они брызнули в него из газового баллончика, после этого его здоровье пошатнулось.

Последние годы жизни были для Натальи Сергеевны тяжёлыми. В 2006 году умерла дочь Маша, ей было 38 лет. В 2010-м, не оправившись после инсульта, скончался Алексей Инжеватов. Через полгода, в мае 2011 года, не стало и её самой. В 2015 году, к 70-летию со дня её рождения, на могиле артистов и их дочери был установлен памятник.

Марина МАКЕЕВА

Наталья Рычагова (слева) в фильме «Офицеры» с Алиной Покровской

ГОРОДСКАЯ КОЛЛЕГИЯ ЮРИСТОВ
ТРЕБУЕТСЯ ПОМОЩЬ ЮРИСТА?
Получите юридическую консультацию БЕСПЛАТНО
Наши адвокаты и юристы подскажут, как сделать правильно!
Льготные условия для ПЕНСИОНЕРОВ в связи с ограничительными мерами в стране:*
- Выезд юриста на дом БЕСПЛАТНО
- Составление одного документа БЕСПЛАТНО
*условия действуют строго до 15 апреля 2022 г.
Мы заботимся о наших гражданах! Работаем исключительно по Федеральному закону № 324 «О бесплатной юридической помощи в Российской Федерации».
Звоните прямо сейчас: 8 (495) 117-07-17
ИНН 770836956
реклама 0230

ВСЕ НОВОСТИ ОКРУГА ЕЖЕДНЕВНО НА САЙТЕ
WWW.UV-KURIER.RU

АГЕНТСТВО НЕДВИЖИМОСТИ
8 495 150-53-54
Если Вы хотите дорого и быстро продать квартиру, выгодно купить недвижимость, безопасно совершить сделку, ЗВОНИТЕ!!! Мы Вам поможем.
МЫ РАБОТАЕМ ПО ФИКСИРОВАННЫМ ТАРИФАМ.
mskdom24.com
МскДом 24
Ст. м. «ПРОЛЕТАРСКАЯ», Волгоградский проспект, дом 2.
реклама 0302

ИНВЕСТИЦИОННЫЙ КАПИТАЛ
потребительский кооператив
8 (495) 969-51-70
www.invkap.ru
Ул. 1905 года, 7 мин. пешком, г. Москва, Студенецкий пер., д. 3.
Мы работаем: с 9:00 до 18:00, сб - вс выходной.
ПРИНИМАЕМ СБЕРЕЖЕНИЯ
27%* ГОДОВЫХ В РУБЛЯХ
* АКЦИЯ ДЕЙСТВУЕТ ПО 31 МАЯ 2022 г.
ВЫПЛАТЫ ЕЖЕМЕСЯЧНО
ФИНАНСОВЫЕ РИСКИ ДО 5 МЛН РУБЛЕЙ ПОЛНОСТЬЮ ЗАСТРАХОВАНЫ
Акция действует только для новых членов потребительского кооператива «Инвестиционный капитал». Вступительный взнос 100 руб. Принимаем сбережения от 100 тыс. руб. по договору беспроцентного займа на срок 1 год. Страхование финансовых рисков осуществляет НКО ПОВС «СМАРТСТРАХ». ИНН 9703003636, ОГРН 1197746628309. Реклама ПК «Инвестиционный капитал».
На правах рекламы 0333

Екатерина Чеснокова/РИА Новости

# Алексей Шевченков: А я хочу, чтобы мои дочки стали артистками!

## Известный актёр о детях, о футболе и о любимой работе

Актёр Алексей Шевченков снялся более чем в 130 проектах, в числе которых «Жила-была одна баба», «Казнить нельзя помиловать», «Комиссарша», «Перевал Дятлова». Актёр по-прежнему много снимается и приветствует увлечение дочерей кинематографом.

### Могу играть в любых жанрах

**— Алексей, у вас огромная фильмография. Получается, вы снимаетесь практически безостановочно?**

— Это обманчивое ощущение, потому что на самом деле половина — это эпизоды на один-два-три денька. Но я люблю свою работу, свою профессию, хочу быть в деле, ведь я этому учился. Могу играть в любых жанрах — и для канала РТР, и для канала ТНТ, и трэш, и комедии, — и мне всё это в любом случае интересно.

**Самым сложным было научиться говорить по-тамбовски, например «счи» вместо «щи»**

**— Дочки не хотят пойти по вашим стопам?**

— Они довольно много где со мной бывают и кое-что видели. Старшей 14 лет, она уже приобрела некий съёмочный опыт и тяготеет к режиссуре. Но мне кажется, это потому, что она не знает теневую сторону этой работы, просто видит, что режиссёры командуют. А младшая, которой 12 лет, очень хочет быть актрисой. Я рад этому. Здесь я хотя бы могу как-то помочь, дать какой-то совет. Мы с ней уже проводим занятия. В этом деле главное — правильный вектор мысли задать, помочь создать базовую площадку, на которой человек дальше будет учиться техническим вещам. Всё это называется «работа актёра над собой». Честно скажу, я не понимаю, когда некоторые актёры говорят, что не хотят, чтобы их дети шли в артисты. Получается, ты пошёл, а детям нельзя? Мне это кажется лицемерием.

**— Какой фильм вы вспоминаете с особым чувством?**

— «Жила-была одна баба». Андрей Сергеевич Смирнов — потрясающий человек, уникальный режиссёр, я просто преклоняюсь перед ним. Для меня он истинный интеллигент, хотя на съёмках мог и матюгнуться. Вся съёмочная команда ему доверяла и очень любила его. В Тамбовской области тогда воссоздали деревню начала XX века вплоть до мелочей, привезли свиней, другую живность. Ты надеваешь шинель, тебя всего испачкают, измажут, ты в этом походишь, послушаешь через наушники «Русский альбом» Гребенщикова, и всё — ты уже в том времени. Самым сложным для меня было научиться разговаривать на тамбовский лад, например говорить «счи» вместо «щи». Эта роль дорога для меня, потому что это была настоящая актёрская работа, я этим жил, строил своего героя, пытался расковырять в себе какие-то похожие точки соприкосновения со своим персонажем.

### Причём тут математика?

**— Почему решили поступать в театральный вуз?**

— Я родом из Калининградской области, города Черняховска. О профессии актёра мечтал с детства. Особое впечатление на меня производили фильмы на военную тему, дома я вставал перед зеркалом и пытался повторить то, что говорил и делал понравившийся мне герой. Классе во втором мне учительница сказала, что я никогда не поступлю в театральный институт и не стану актёром, потому что плохо знаю математику. Я, конечно, поверил и где-то неделю усиленно корпел над математикой, она мне не давалась, и как-то свыкся с мыслью, что мне в театральный не поступить. В школьные годы я очень прилично, почти профессионально, играл в футбол. Но как-то в выпускном классе поругался с командой и, хлопнув дверью, ушёл. Тогда подумал, что у меня до ухода в армию есть последний шанс поступить в театральный институт и надо хотя бы попробовать, чтобы ни о чём потом не жалеть. После экзаменов поехал в Питер, поскольку из всех театральных институтов знал только адрес ЛГИТМиКа, и мне повезло: я вытянул выигрышный лотерейный билет.

### Жизнь на даче отвлекает от терзаний

**— Сейчас за какую-то футбольную команду болеете?**

— Ни за какую не болею, просто люблю смотреть красивый футбол. Например, вчера играли «ПСЖ» — «Реал». Это же какой спектакль! То, что они вытворяют на поле, для меня искусство. «Реал» показал блестящую игру, спасибо им за это.

**— Физическую форму как поддерживаете?**

— Вообще-то давно уже не поддерживаю. Но я живу на даче за Серпуховом, у меня там нескончаемая стройка. И мне это нравится. Взял попилил бревно, что-то приколотил, дров нарубил... Когда всё это в охоточку делаешь, сильно отвлекаешься от каких-то внутренних терзаний, заодно и физически себя укрепляешь.

Беседовала
Ирина КОЛПАКОВА


## ЕДИНЫЙ ЧИТАТЕЛЬСКИЙ БИЛЕТ В МОСКВЕ

Более **500 тысяч** москвичей уже пользуются единым читательским билетом

Он действует в любой из более чем **400** библиотек столицы

Свыше **3,5 млн** изданий выдано по билету в первые месяцы 2021 года

Менее **1 минуты** занимает выдача книг

Оформление билета занимает не более **10 минут**

**Необходимые документы**

Паспорт

Свидетельство о рождении для ребёнка (оформляется в сопровождении взрослого с паспортом)

**Информация о пользователе, которая показывается при считывании штрихкода**

Фамилия, имя и отчество

Контакты (телефон или адрес электронной почты)

Данные о книгах, которые были выданы

**Виды документа**

**Пластиковая карточка**
Имеет штрихкод и 13-значный номер
Выдают в библиотеке

**Электронный билет**
Представлен в виде штрихкода
Доступен в «Личном кабинете» сервиса «Библиотеки Москвы»

**Наиболее популярные книги среди горожан**

## афиша >>

### Конкурс в Кузьминках

Принять участие в конкурсе рисунка «Эколята — друзья и защитники природы» приглашают ребят от 6 до 18 лет Дирекция природных территорий «Кузьминки-Люблино» и ГПБУ «Мосприрода». Для этого надо нарисовать в любой технике картину о приключениях сказочных персонажей — эколят, которых зовут Тихоня, Шалун, Ёлочка и Умница. Узнать о них побольше можно на сайте **эколята.рф**. **До 21 августа** нужно прислать качественную фотографию рисунка вместе с заполненной заявкой на участие в конкурсе на почту **dir-yuvao@eco.mos.ru**. Подробности на стене парка «ВКонтакте» **vk.com/kuzpark**.

Смотреть здесь

### Фестиваль в Капотне

На фестиваль хореографического искусства приглашает **17 апреля** в 10.00 дворец культуры «Капотня» (2-й квартал Капотни, 20а). В программе — выступления танцевальных коллективов и солистов в разных направлениях: классика, фолк, акробатика, эстрада, спортивные танцы.

Смотреть здесь

Алексей ТУМАНОВ

реклама 0213

# Сам себе фотограф

## Житель Кузьминок рассказал о секретах удачного селфи

Из личного архива

Фотографировать себя самостоятельно на каком-нибудь интересном фоне сегодня любят многие. Фотограф **Алексей Стефанов** из Кузьминок рассказал, где в нашем округе можно сделать такие снимки.

### Самые красивые места для фотосъёмки

— Самые удачные кадры, на мой взгляд, можно сделать в Московской усадьбе Деда Мороза на Волгоградском проспекте, — говорит фотограф. — Недавно там закончили ремонт, и разные терема выглядят просто сказочно. Только отойдите подальше, чтобы они за вашей спиной попали в кадр. Ещё одно красивое место — Конный двор в усадьбе Кузьминки: там я советую фотографироваться на фоне скульптур коней работы Петра Клодта — единственных в Москве.

**Девушкам с длинными волосами лучше делать снимки в сильный ветер**

Ещё одно из селфи-популярных мест в парке — водопад между Верхним и Средним прудами, где рядом церквушка. Туда постоянно приезжают фотографироваться новобрачные. Но там лучше фотографироваться, когда сойдёт лёд и появится зелень.

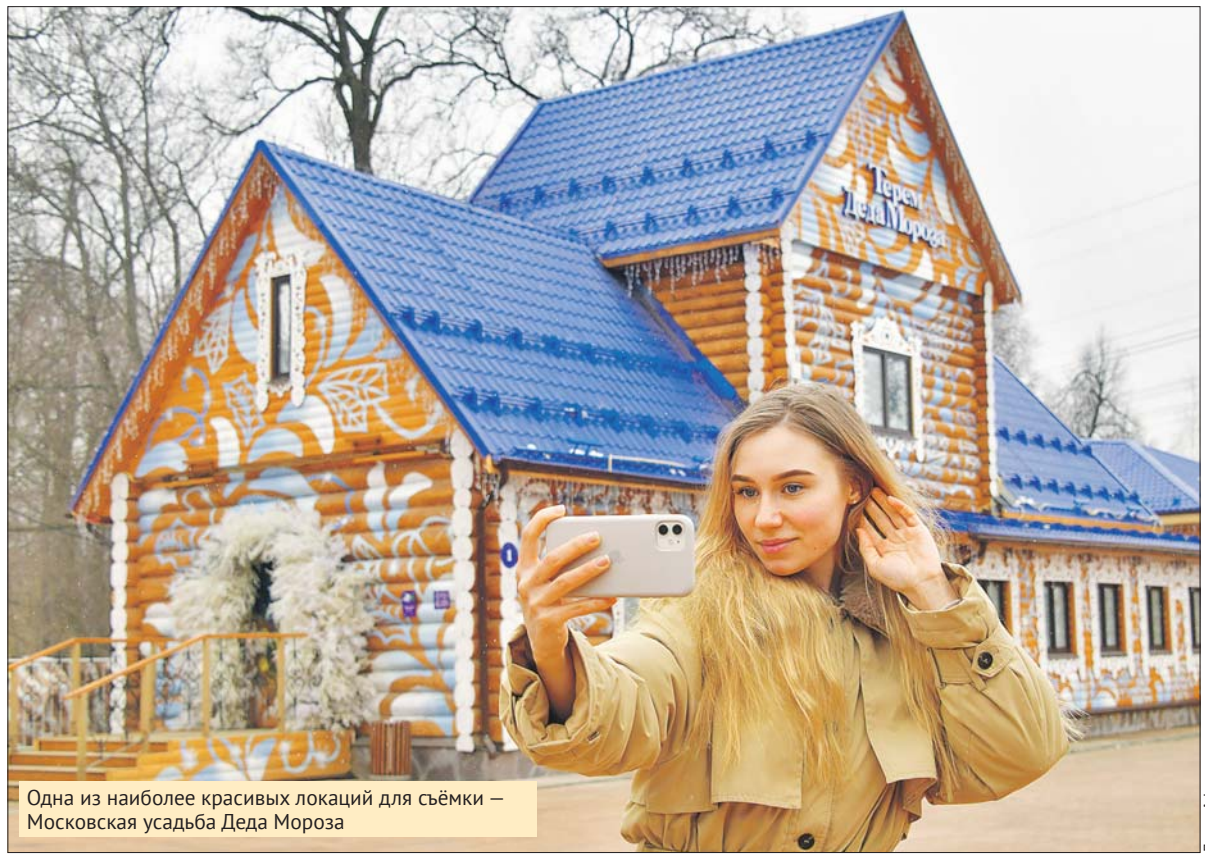
Одна из наиболее красивых локаций для съёмки — Московская усадьба Деда Мороза

Денис Афанасьев

Хорошее место для селфи — Лефортовский парк: можно сделать кадр на любимом месте отдыха Петра I, где сейчас стоит ротонда. А любителям оригинальных снимков стоит съездить на ул. Артюхиной, 6/1: там стоит памятник Шурику и Лиде из фильма «Операция «Ы».

### Правила удачного кадра

Алексей рекомендует соблюдать несколько простых правил фотосъёмки.

— Самое главное — перед «выстрелом» оглянитесь, нет ли за вами чего лишнего, — советует он. — Иначе в кадр может попасть то, что его безнадёжно испортит: спящий на лавке бомж, например. В объектив должно попадать всё лицо: если обрезаны подбородок, ухо или макушка, кадр не получился.

Лучше снимать так, чтобы солнце не светило вам в лицо: вы инстинктивно прищуритесь, да и нос может дать тень. Алексей вспоминает, как сам фотографировал девушку и не подумал обратить на это внимание. Девушка была симпатичной, но на фото из-за упавшей от носа тени получился «крокодил». В кадре не должно быть половинок — проезжающей машины, идущего человека, стоящего дерева. Нельзя фотографировать на фоне снега или напротив источника света: лицо получится затемнённым; такие снимки можно делать или с подсветкой, или в ручном режиме.

Девушкам с длинными волосами Алексей рекомендует делать снимки в сильный ветер: развевающиеся волосы внесут в кадр динамику. Только встать надо так, чтобы ветер дул в лицо, и снимать себя в профиль.

Алексей ТУМАНОВ

**Задавайте вопросы, предлагайте темы для публикаций**

ПИШИТЕ НАМ:
**uvkurier@mail.ru,**
**chitatel@internet.ru**
ЗВОНИТЕ:
**(499) 647-6831**

реклама и частные объявления

**НЕДВИЖИМОСТЬ**

• Арендую жильё. Т. 8-964-635-0700
• Жители Москвы снимут квартиру. Т. 8-967-066-1442

**БЫТОВЫЕ УСЛУГИ**

• Акция. Ремонт холодильников, стиральных, телевизоров. Антенн. Плит. Т. 8 (495) 720-9672
• Антенна, настройка ТВ. Т. 8-977-575-8564
• Компьютерная помощь в ЮВАО. Ремонт от 90 руб. Т. 8 (495) 138-4344
• Ремонт мебели. Т. 8-925-504-5471

РЕМОНТ
- СТИРАЛЬНЫХ МАШИН
- ХОЛОДИЛЬНИКОВ
30% СКИДКИ ВЫЕЗД БЕСПЛАТНО ОТ 400 РУБ. ГАРАНТИЯ
8 (495) 109-34-38
0357

РЕМОНТ
СТИРАЛЬНЫХ МАШИН, ХОЛОДИЛЬНИКОВ, ЭЛЕКТРОПЛИТ
Пенсионерам СКИДКА до 50% Бесплатный ВЫЕЗД
☎ 8 (499) 714-78-94
0258

• **Ремонт: стиралки, холодильники и пр. Т. 8-985-636-9189**
• Ремонт стиральных машин и холодильников на дому. Т. 8-969-777-2896

**ЗНАКОМСТВО**

• Сваха. Гарантированно! Т. 8-985-985-6025

**ОБУСТРОЙСТВО И РЕМОНТ**

• Абразивная циклёвка и ремонт паркета. Укладка массива, ламината. Ремонт квартиры поэтапно. Натяжной потолок. Окна и остекление балконов. Т. 8 (495) 978-0344
• Домашний мастер. Т. 8-985-723-8703
• Замена замков. Т. 8-926-341-2727
• Ремонт квартир, скидки пенсионерам. Т. 8-916-538-7058
• Реставрация, ремонт. Т. 8 (495) 686-9364
• Ремонт квартир. Т. 8-926-024-0665

**ТРАНСПОРТНЫЕ УСЛУГИ**

• Авто/«Газель» на дачу. Т. 8 (499) 755-5868
• **Автогрузоперевозки. Т. 8 (495) 728-6981**
• Грузоперевозки. Т. 8 (495) 589-0078
• Грузоперевозки. Т. 8 (495) 744-7852
• Грузоперевозки. Т. 8 (495) 778-7366

# Спасённый Черныш из района Люблино срочно ищет дом

«ЮВК» уже писал об истории чудесного спасения кота и кошки. Избежать гибели от голода и жажды в запертой квартире животным помог участковый уполномоченный опорного пункта охраны правопорядка №31 района Люблино Александр Евстратов. Когда хозяйку питомцев экстренно госпитализировали, он эвакуировал животных и передал их заботам волонтёров.

Кошки нашли временное пристанище в квартире неравнодушной женщины по имени Цветана. Хозяйке животных волонтёры передавали гостинцы в больницу. Выяснилось, что лечение будет долгим, на горизонте инвалидность и, возможно, пансионат, так как обслуживать себя женщина не сможет.

Встал вопрос о том, кто возьмёт её питомцев на постоянное место жительства. Кошку удалось пристроить, а вот Черныш сейчас находится на новой передержке и ждёт семью, готовую стать для него родной.

Черныш ждёт семью, готовую стать для него родной

Денис Афанасьев

— Котик — просто чудо: смышлёный, игривый, общительный, невероятно красивый, — рассказывает волонтёр Татьяна Шошина, — на вид года три, кастрирован. Откликается на имя Черныш. Чистоплотный, лоток на отлично, в корме неприхотлив.

**Котик смышлёный, игривый, чистоплотный, в корме неприхотлив**

Для тех, кто хочет взять к себе Черныша, тел. **8-903-250-7059** (Татьяна), **8-903-102-6169** (Наталья).

Ольга СОКОЛОВА

## итоги опроса

### 48% считают, что в контейнеры для вторсырья кидают не то

В прошлый раз «ЮВК» спросил: **«Что выбрасывают в контейнер для раздельного мусора в вашем дворе?»**

**48%** участников опроса признались, что, к сожалению, туда кидают всё вперемешку — и вторсырьё, и обычный мусор.

«Туда вообще сложно что-то положить, потому что зачастую он уже и так переполнен» — такой вариант ответа выбрали **37%**.

И только **15%** порадовали: у них во дворе в контейнеры для вторсырья кидают то, что и полагается, — стекло, бумагу, металл, пластик.

Конечно, заниматься дома разделением бытового мусора немножко хлопотно. Но ведь, с другой стороны, ради бережного отношения к окружающей среде стоит и «заморочиться». А полигонов ТБО и так уже слишком много.

## опрос «ЮВК»

**На сайте газеты «Юго-Восточный курьер» uv-kurier.ru стартовал новый опрос**

**Что вы делаете, если видите в подъезде выброшенные соседями вещи?**

- Возмущаюсь и иду дальше.
- Беру себе, что понравилось.
- Пишу гневное объявление, чтобы не захламляли места общего пользования.
- Звоню в УК или выбрасываю хлам сам.

***Принимайте участие в голосовании!***

## в районных онлайн-газетах

### Потерявшийся в Некрасовке той-терьер восемь дней жил под мостом

Маргарита Краснова

В Некрасовке пропал той-терьер Миччи. Хозяйка в панике бросилась искать его через соцсети. Дело осложнялось тем, что пёс незадолго до пропажи перенёс операцию и без лекарств мог погибнуть. После восьми дней поисков голодного и замёрзшего Миччи добровольные помощники обнаружили под мостом между Некрасовкой и Люберцами. Об этом сообщила районная газета **«Голос Некрасовки»**. По словам спасителей, той-терьер, очевидно, всё это время там и жил, в куче строительного мусора. Сейчас страдалец уже дома.

**Все новости района: «Голос Некрасовки»**

### Пенсионера случайно закрыли на территории храма в Капотне

Пожилой прихожанин оказался случайно заперт на территории храма Рождества Пресвятой Богородицы в Капотне. Газета **«Капотнинский меридиан»** узнала подробности этого случая: в храме рассказали, что вечером калитку внешней ограды закрыли на замок, а пенсионер остался внутри и был вынужден вызвать полицейских. По словам старосты, мужчина, вероятно, погрузился в чтение православного журнала на одной из скамеек и его просто не заметили во время обхода территории перед закрытием. Прихожанина благополучно выпустили.

**Все новости района: «Капотнинский меридиан»**

### Скульптура «Я люблю Текстильщики» обрела сердце дважды

Радостную новость для патриотов Текстильщиков приготовил местный житель Роман Ельников. Мужчина в соцсетях сообщил, что скульптуре «Я люблю Текстильщики» на 1-м Саратовском проезде вновь вернули украденное вандалами сердце. Свои слова Роман подтвердил фотографией, пишет интернет-издание **«У нас в Текстильщиках»**. Кстати, неизвестные похищали это сердце уже дважды — в первый раз это случилось в декабре прошлого года. Как именно воры используют украденные сердца, разбирается полиция.

**Все новости района: «У нас в Текстильщиках»**

реклама и частные объявления

**РАБОТА**

• Подработка. Т. 8-916-905-4929

**КОМИССИОНКА**

• Антикварный магазин купит бронзу, монеты, значки, статуэтки, иконы, подстаканники, ёлочные игрушки, портсигары, самовары, янтарь, книги. Выезд. Т. 8 (495) 532-9781

**БУКИНИСТ**
**ФОНДА СОХРАНЕНИЯ РУССКОЙ КНИГИ.**
Купит книгу, журнал до 1933 г. за 50 000 р. Автографы, архивы, плакаты. Дорого.
Иконы, знаки, серебро, бронзу и др. антиквариат.
**8-925-795-57-97**
0345

**КУПЛЮ**
Часы, значки, открытки, ёлочные игрушки, марки, денежные знаки и монеты, статуэтки, бижутерию и т.д., выпущенные в СССР и ранее.
**+7-929-913-8109**
**Александр**
0353

• **Антиквариат. Книги. Значки. Статуэтки. Подстаканники. Иконы. Янтарь. Самовары куплю. Т. 8 (495) 643-7212**

• Антиквариат. Часы, янтарь, иконы, значки, монеты. Выезд. Т. 8-965-397-3137

**КУПЛЮ**
**РАДИОДЕТАЛИ**
В ЛЮБОМ КОЛИЧЕСТВЕ И СОСТОЯНИИ, ПЛАТЫ ОТ ИЗМЕРИТЕЛЬНОЙ И ВЫЧИСЛИТЕЛЬНОЙ ТЕХНИКИ, ЛЮБЫЕ ПРОМ. ЭЛЕКТРОПРИБОРЫ, ПРОВОДА
**8-903-125-40-10**
0350

• **Библиотеку домашнюю. Т. 8 (495) 724-3045**

• **Выкуп книг, посуды. Т. 8-925-509-2894**

• **Куплю измерительные приборы СССР: осциллографы, частотомеры и т. д. Радиодетали. Дорого. Т. 8-915-033-0001**

• Купим книги, документы, плакаты, фотографии до 1940 г. Т. 8-985-275-4333

• Ткани. Духи. Т. 8-916-993-3664

**ПРОПАЖИ**

• Диплом бакалавра «Юриспруденция» Романовой Е.А. 04.05.83 г. р. № АЮ5163 и бланк № ВБА0085163, выданные 22.07.04, считать недействительными в связи с утерей.

• Аттестат о среднем общем образовании №07724007614779 от 26 июня 2021 г., выданный Федеральным государственным автономным образовательным учреждением высшего образования «Национальный исследовательский университет» «Высшая школа экономики», город Москва, на имя Терещук Валерии Сергеевны, считать недействительным.

**ЮРИДИЧЕСКИЕ УСЛУГИ**

• Адвокаты. Возврат квартир. Т. 8 (495) 210-2563

**РАЗНОЕ**

• Дезинфекция. Т. 8-901-517-8080

**РАЗМЕЩЕНИЕ РЕКЛАМЫ**
**8 (495) 782-82-12**

**В ШКОЛЫ И ДЕТСКИЕ САДЫ ТРЕБУЮТСЯ**

- **ЗАВЕДУЮЩИЕ ПРОИЗВОДСТВОМ** з/п от 38 000
- **ПОВАРА** з/п от 33 000
- **МОЙЩИКИ, УБОРЩИЦЫ** з/п от 27 000
- **БУФЕТЧИЦЫ** з/п от 25 000

**Сотрудники на склад:**

- **ГРУЗЧИКИ** з/п от 30 000
- **КОМПЛЕКТОВЩИКИ** з/п от 30 000
- **УПАКОВЩИКИ** з/п от 30 000

График работы 5/2.

Звоните:
**8-925-011-62-68**
**8-925-017-22-85**
**8-925-016-07-63**
**8-925-014-88-35**

реклама 0271

фотоконкурс «мой стиль» >>

# Юлия из Текстильщиков молодеет с каждым днём

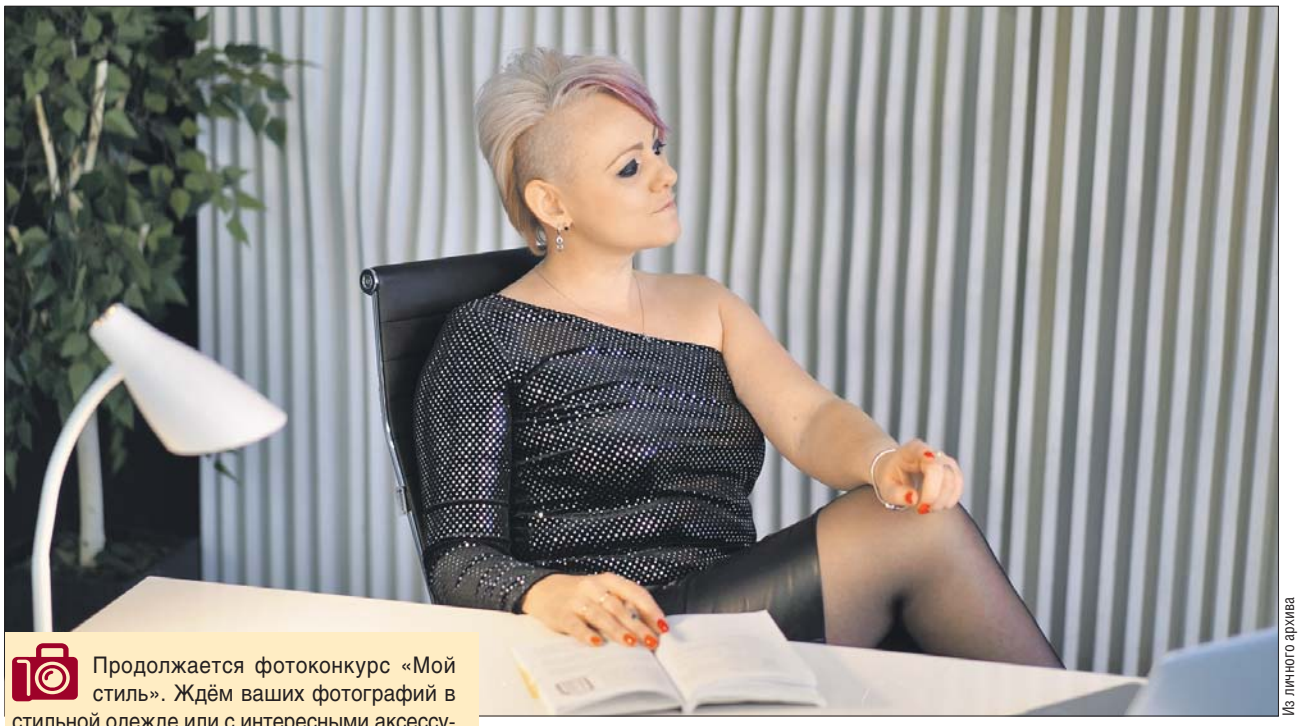

Из личного архива

Продолжается фотоконкурс «Мой стиль». Ждём ваших фотографий в стильной одежде или с интересными аксессуарами. Мы оценим по достоинству не только модное и красивое, но и творческий подход к делу. Фото сопроводите небольшим рассказом о себе: кем работаете, чем увлекаетесь, какую одежду любите носить и почему. Обязательно укажите, в каком районе живёте. Технические требования: формат JPEG, размер не менее 1 Мб. Письма отправляйте на эл. почту **uvkurier@mail.ru**. В теме письма напишите: «Фотоконкурс». Победителей ждут призы.

Меня зовут Юлия Суворова. Живу в Текстильщиках. Мой стиль называется «Праздник каждый день, или... когда, если не сейчас».

Я писатель и очень талантливый фотограф. Человек, способный найти плюсы везде. Очень оптимистична, веду активный и здоровый образ жизни, чем и могу некоторым не нравиться: слишком активная. 29 лет играю в волейбол, люблю фитнес. Большую часть времени — фрукторианка.

Сейчас продвигаю себя ещё в качестве телеведущей и фотомодели. 40 лет мне исполнилось, социальный заказ выполнила — трое детишек, два высших образования, муж один, — можно заняться и своими мечтами!

Молодею и хорошею с каждым днём, делюсь умением с другими.

звёздный рецепт >>

# Фрикасе из курицы с грибами

## от певца Владимира Брилёва

Из личного архива

Владимир Брилёв много путешествовал по миру и узнал, что в Париже фрикасе из курицы с грибами подают на завтрак, в Италии — на обед, а испанцы предпочитают ужинать этим сытным блюдом.

Для приготовления фрикасе из курицы с грибами понадобится: белые грибы — 300 г, куриное филе — 400 г, сыр грана падано — 20 г (можно заменить любым твёрдым сыром), сливки не менее 20-процентной жирности — 400 мл, стебель лука-порея, пара зубчиков чеснока, соль, перец. Лук и чеснок мелко шинкуем и слегка обжариваем на масле 2 минуты. Затем добавляем к овощам белые грибы, 150 мл воды и тушим 10-12 минут. После этого нарезанную тонкими пластами куриную грудку кладём в эту сковородку, солим, перчим и тушим ещё 10 минут. Вливаем сливки, накрываем сковороду крышкой и держим несколько минут на слабом огне. Подавать блюдо лучше в порционных кокотницах, посыпав сыром.

Ирина МИХАЙЛОВА

pixabay

сканворд >>

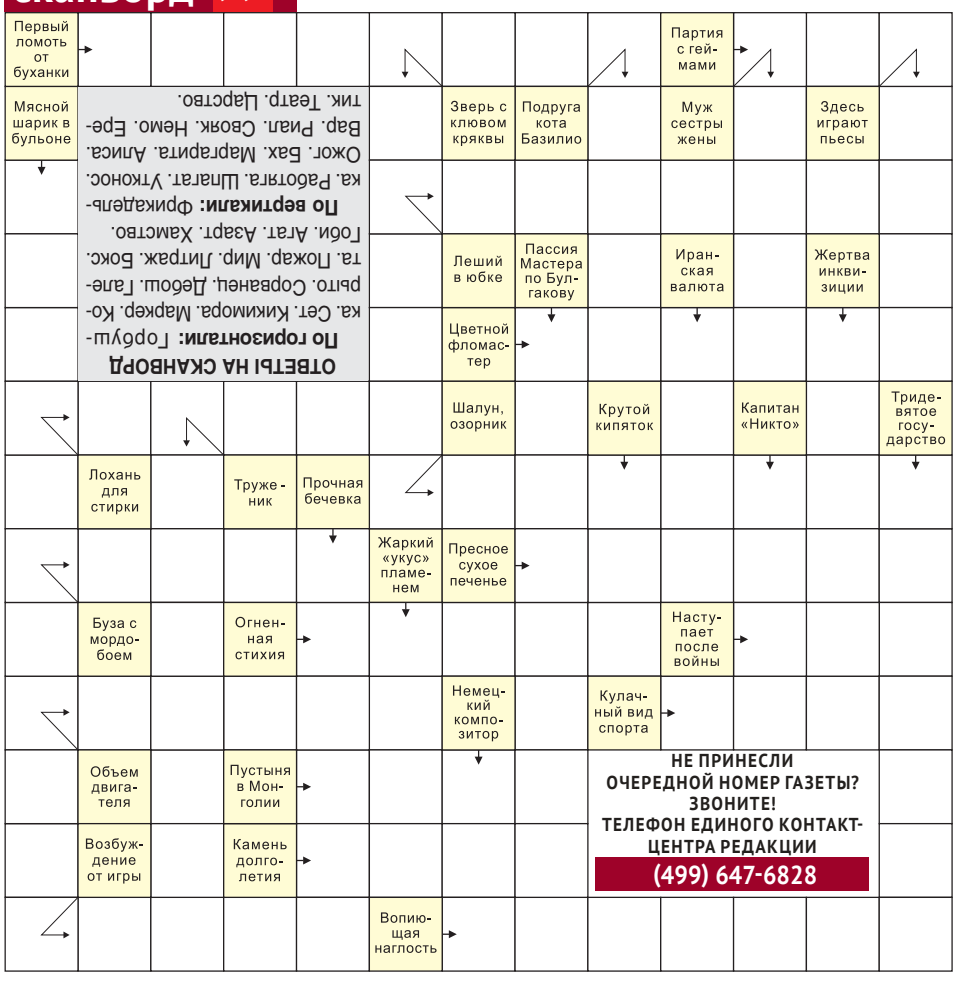


**ОТВЕТЫ НА СКАНВОРД**

**По горизонтали:** Горбушка. Мармелад. Кокса. Сет. Кикимора. Мармеф. Корыто. Соравень. Дебош. Гаечта. Ложар. Мир. Листрак. Бокс. Гоби. Арт. Азарт. Хамство.

**По вертикали:** Фрикадель-ка. Работра. Шпат. Уткоиос. Омот. Бах. Мартарта. Алиса. Вар. Рыл. Сворк. Немо. Епетик. Театр. Царство.

анекдоты >>

**Муж жене:**

**— Представляешь, учёные выяснили, что мужчина в день произносит 4000 слов, а женщина — более 8000.**

**Жена кричит с кухни:**

**— Это потому, что вам всё по два раза надо повторять!**

**Муж:**

**— Что?**

— В жизни каждого из нас наступает момент, когда мы начинаем ненавидеть классическую музыку.

— Опять в техподдержку дозвониться пытаешься?

**Начальник подчинённому:**

**— Кто из нас глупый, я или вы?**

**— Ну все знают, что вы не нанимаете на работу глупых людей...**

судоку >>

| | | | | | | | | |
|---|---|---|---|---|---|---|---|---|
| 6 | 4 | | | 1 | 3 | | 5 | |
| | | 5 | 7 | | 2 | 1 | 8 | |
| 8 | 1 | | 5 | 9 | | | 6 | 2 |
| 4 | | 9 | 1 | | 5 | 6 | | |
| | 2 | 1 | | 8 | 6 | | 4 | 9 |
| 3 | | | 4 | | 9 | 2 | 1 | |
| 7 | 6 | | | 5 | 8 | | 9 | |
| 2 | | 4 | 9 | 3 | | 8 | | 6 |
| | 9 | 8 | 6 | | | 5 | | 3 |

Необходимо заполнить пустые клетки большого квадрата так, чтобы каждая строка, каждый столбец, каждый малый квадрат 3х3 содержали все цифры от 1 до 9 (каждая цифра встречается только один раз). Следует проверить строки, столбцы и малые квадраты с учётом уже вписанных цифр. В сложных случаях можно карандашом вписать в клетку цифры-«кандидаты». **Ответы на судоку на стр. 9**

Юго-Восточный Курьер
№9 (972)
АПРЕЛЬ 2022 год

**Издатель:** Издательский дом «Звездный бульвар».
**Главный редактор издательского дома** Ю.А.Сорокин.
**Генеральный директор** А.И.Латышев.
**Первый заместитель главного редактора** Е.Ю.Ильина.
**Заместители главного редактора:** Ю.А.Мироненко, Ю.И.Невский, Е.Ю.Харо.
**Главный редактор газеты «Юго-Восточный курьер»** О.В.Минаева.
**Учредитель:** Префектура Юго-Восточного административного округа города Москвы.
**Адрес издателя:** 117246, г. Москва, Научный пр., 19, 2-й этаж, комн. 6д, оф. 76.
**Адрес редакции:** 127018, г. Москва, ул. Полковая, 3, стр. 1.

Электронная версия: **www.uvkurier.ru**.
Газета зарегистрирована в Московском региональном управлении регистрации и контроля за соблюдением законодательства о средствах массовой информации ГК РФ по печати. Регистрационный номер А0779 от 16 апреля 1999 года.
Отпечатано в АО «Прайм Принт Москва», 141707, Московская область, г. Долгопрудный, Лихачёвский пр., 5в. Заказ №833. Тираж 360 000 экз.
Подписано в печать 2.04.2022 г. Выход в свет 4.04.2022 г.
Отдел по работе с читателями: тел. (499) 647-6831.
Вопросы по доставке принимает единый контакт-центр редакции, тел. (499) 647-6828. Размещение рекламы: тел. (495) 782-8212.
Газета распространяется на территории Юго-Восточного административного округа г. Москвы. Бесплатно.
Может содержать материалы 12+